البنك الأهلي المصري
رقم (١) في مصر

تأسست في ٢٧ ديسمبر ١٨٧٥
أصدرت أول مرة في ٥ أغسطس ١٨٧٦ : سليم وبشارة تقلا

رئيس مجلس الإدارة ورئيس التحرير
إبراهيم نافع

الأهرام

القاهرة : شارع الجلاء
تليفون : ٥٧٤٧٠١١ - ٥٧٤٧٣١١
٥٧٤٧٥١١ - ٥٧٤٧٤١١
تلكس : ٩٢٠٠٢ - ٩٢٣٤٦
TELEX : 20185 - 92544
فاكس : ٥٧٤٧٠٢٣ - 5747023
الرقم البريدي : ١١٥١١
الاسكندرية : ١٠ طريق الزعيم عبد الناصر ت : ٤٨٣٤٠٠٠

٢٤ صفحة
٢٥ قرشا

البنك الأهلي المصري
يتيح لك الاقتراض بضمان أوراق مالية و الاقراض بغرض تملك اسهم مملوكة لشركات قطاع الأعمال العام

الأربعاء : غرة صفر ١٤١٤ هـ - ٢١ يولية (تموز) ١٩٩٣ - ١٤ أبيب ١٧٠٩ | السنة ١١٧ - العدد ٣٨٩٤٣ | 21 JULY 1993 | Al-Ahram | الطبعة الثانية

مبارك : برنامجي هو الحرية والديمقراطية وتحقيق الحياة الكريمة للمواطن ومواصلة الإنجازات

مسيرتنا مستمرة وسوف يتحقق لها النجاح والبعد الاجتماعي هو أساس كل قرار للإصلاح الاقتصادي

في لقاءين مع رؤساء وشباب ١١ جامعة بمعسكر التثقيف الفكري بحلوان، أعلن الرئيس حسني مبارك ان برنامجه للمرحلة المقبلة هو استمرار لما تم خلال عشر سنوات من الحرية التي نؤمن بها تماما، والديمقراطية التي اصبحت اسلوب حياة، مؤكدا حرية الرأي وحرية الفكر.. وقال الرئيس : ان كل مواطن على ارض مصر يعلم ايماني بالحرية والديمقراطية ليس قولا ولكنه حقيقة وفعل وعمل لمصلحة المواطن المصري من خلال سياسات اقتصادية تحقق له آماله في حياة كريمة، وإصلاح اقتصادي سوف يستمر.

وأكد الرئيس ان مسيرتنا مستمرة وسوف يتحقق لها النجاح مشيرا الى ان البعد الاجتماعي في كل إصلاح اقتصادي هو الاساس الذي يحكم القرار.

وقال الرئيس مبارك : «طالما اتحمل المسئولية فسوف تكون مواجهتنا الارهاب بالقانون حتى يتحقق الاستقرار والحفاظ على امن الوطن وامن كل مواطن على ارضه وحتى ينتهي

■ الرئيس في حوار مفتوح مع أساتذة وطلاب جامعات مصر:

نواجه الإرهاب بالقانون لتحقيق الاستقرار والحفاظ على أمن الوطن والمواطن

أتحدى أن تكون هناك قضية فساد واحدة لم تضع الحكومة يدها عليها

مصر تساند البوسنة وباب السفر إليها مفتوح ولكن الإثارة وجمع المال غير مقبولين

الارهاب من فوق ارض مصر ويعود لها الاستقرار».

واضاف الرئيس قائلا : اتحدى ان تكون هناك قضية فساد واحدة اهملتها الدولة ولم تضع الحكومة يدها عليها، مؤكدا انه لا تستر على قضية فساد مهما كان مرتكبها كبيرا او صغيرا.

وحول البوسنة والهرسك، اوضح الرئيس مبارك ان قضية البوسنة والهرسك بدأت في ظل صراعات اوروبية وصراعات عرقية متشابكة ومعقدة، وان مصر تتعامل معها في اطار منظمة المؤتمر الاسلامي، وتساند شعب البوسنة والهرسك من خلال علاقاتها بدول العالم ومن خلال المنظمات الدولية، وتضع امكاناتها السياسية بقدر طاقتها تحت تصرف شعب البوسنة

وقال : ان مصر تتصرف في حدود امكاناتها.

وتساءل الرئيس : هل المطلوب منا ان نرسل قوات عسكرية؟ وقال الرئيس : «الكل يعلم اننا نعرف حدودنا ونساند بقدر امكاناتنا كدولة وكشعب، ومصر ليست دولة عظمى.. وأشار الرئيس مبارك الى مشاركة مصر في قوات حفظ السلام وقال : ان باب السفر مفتوح لكل من يريد ان يسافر الى البوسنة والهرسك ولكن الاثارة وجمع المال امران غير مقبولين !

التفاصيل الكاملة للقاءين وصور صفحة ٣

جلسة خاصة لمجلس الشعب اليوم لترشيح مبارك لفترة رئاسة جديدة

وفد من المجلس يسلم الرئيس وثيقة الترشيح بعد إعلان نتيجة التصويت

يعقد مجلس الشعب الساعة السادسة مساء اليوم جلسة خاصة لترشيح الرئيس حسني مبارك رئيس الجمهورية لفترة رئاسة ثالثة.

ويطرح الدكتور احمد فتحي سرور رئيس المجلس - في بداية الجلسة - على الأعضاء طلب الترشيح الدستوري الذي وقع عليه ٤٤١ نائبا لترشيح الرئيس مبارك لفترة رئاسة جديدة بما يتجاوز الشرط الوارد بالمادة [٧٦] من الدستور الذي ينص على توقيع ثلثي عدد الأعضاء على الأقل على طلب الترشيح. ويفتح رئيس المجلس باب المناقشة حول طلب الترشيح، حيث يتحدث ممثلا الهيئتين البرلمانيتين للحزب الوطني وحزب التجمع باعتبارهما الحزبين الممثلين في المجلس. وسوف تتاح الفرصة لعدد من نواب الأغلبية والمعارضة للمشاركة في المناقشات الموسعة حول ترشيح الرئيس مبارك لفترة رئاسة ثالثة، وبعدها يتم إغلاق باب المناقشة، ثم يعرض الدكتور سرور مشروع وثيقة الترشيح التاريخية التي سيتم التصويت عليها، حيث يتم تنفيذ اللائحة والعرف الدستوري عن طريق توزيع البطاقات على الأعضاء للتصويت، ثم ينادي على العضو لكي يقوم بوضع الورقة التي تحمل موافقته أو عدم موافقته في الصندوق.

ثم يعرض الدكتور سرور على المجلس تشكيل لجنة للاشراف ولجراء عملية الفرز برئاسة السيد أحمد حمادي وكيل المجلس وعضوية عدد من ممثلي المعارضة. وبعد إتمام عملية التصويت والفرز يتلو رئيس المجلس رسالة رئيس لجنة الاشراف معلنا نتيجة فرز الأصوات. ثم يتلو الدكتور سرور وثيقة الترشيح. ويشترط الدستور حصول المرشح على موافقة ثلثي الأعضاء لطرح اسمه في استفتاء على المواطنين، ثم يعرض رئيس المجلس اقتراحه بأن تتوجه اللجنة العامة لمجلس الشعب إلى رئيس الجمهورية لإبلاغه بقرار ترشيحه وتسليمه وثيقة الترشيح التي وافق عليها المجلس. وترفع الجلسة لتوجه وفد المجلس إلى مقر رئاسة الجمهورية. ويعود المجلس للانعقاد مرة أخرى لتلاوة رسالة رئيس الجمهورية حول موافقته على الترشيح.

وعلم المحرر البرلماني «للأهرام» أن الأمانة العامة لمجلس الشعب أصدرت الموسوعة التشريعية لمبارك التي تضمنت جميع التشريعات والقوانين الصادرة بين عامي ٨١ و٩٣، كما أصدرت «الكتاب الذهبي» وهو عبارة عن ٢٤ بيانا لرئيس الجمهورية أمام المجلس، وأوضحت فكر الرئيس في مجال البناء الديمقراطي والاقتصادي والاجتماعي، وبناء علاقات خارجية سليمة لخدمة أهدافنا الوطنية. كما أصدرت الأمانة العامة سجلا للحياة البرلمانية جاء توثيقا مصورا لرؤساء مصر منذ الخديوي إسماعيل حتى الرئيس حسني مبارك.

ومن المقرر أن يؤدي اليمين الدستورية في افتتاح الجلسة العضو المعين جميل صبحي برسوم خلفا للمرحوم وليم نجيب سيفين، وعبدالشكور حمزة دردير نائب ملوي بالمنيا، وبذلك يكتمل عدد أعضاء المجلس كله ماعدا المقعد الوحيد الذي خلا بوفاة المرحوم عبدالعزيز الجنزوري نائب منوف.

ومن المنتظر أن يرفع المجلس جلساته إلى موعد يحدد فيما بعد.

مبارك يشهد حفل تخريج الدفعة الـ ٣٠ من الكلية الفنية العسكرية

شهد الرئيس حسني مبارك قبل ظهر أمس الاحتفال العسكري الذي أقيم بالكلية الفنية العسكرية بمناسبة تخريج الدفعة الـ ٣٠ من الكلية.

وقام الرئيس مبارك بتقليد الطلبة الأوائل الأنواط وصافحهم مهنئا، ومشجعا لهم، ومتمنيا لهم دوام التفوق في خدمة القوات المسلحة المصرية. وبلغت نسبة النجاح بهذه الدفعة ٩٩.٢٥٪. ورحب اللواء أركان حرب دكتور مهندس نبيل عبداللطيف الديب مدير الكلية الفنية العسكرية بحضور الرئيس مبارك لحفل الخريجين، واستعرض - في كلمة له - دور الكلية في خدمة القوات المسلحة، وحرصها على تحقيق التقدم العلمي المتواصل لخريجيها، وحصولهم على أرقى الدرجات العلمية.

[تفاصيل أخرى ص١٠]

الرئيس حسني مبارك القائد الأعلى للقوات المسلحة يقلد أوائل الخريجين انواط الواجب العسكري في حفل تخريج دفعة من الفنية العسكرية أمس.

[صور أخرى ص ١٠]

الهيئة البرلمانية للحزب الوطني تجدد تأييدها لترشيح مبارك

مليونا عضو بالحزب يبايعون الرئيس لفترة رئاسة ثالثة

جدد أعضاء الهيئة البرلمانية للحزب الوطني الديمقراطي مبايعتهم وتأييدهم لترشيح الرئيس حسني مبارك لفترة رئاسة ثالثة. وأعلن الدكتور يوسف والي الأمين العام للحزب تأييد اكثر من مليوني عضو بالحزب بكافة تشكيلاته وأماناته النوعية والجغرافية لاعادة ترشيح الرئيس. وكانت الهيئة البرلمانية للحزب قد عقدت جلسة مساء أمس شهدها الدكتور فتحي سرور رئيس مجلس الشعب والدكتور يوسف والي الأمين العام وكمال الشاذلي الأمين العام المساعد وأمين التنظيم بالحزب لمناقشة الترتيبات الخاصة بجلسة مجلس الشعب مساء اليوم لمناقشة طلب ترشيح الرئيس الذي وقع عليه أعضاء الهيئة البرلمانية للحزب والنواب المستقلون بالمجلس.

وأعلن الأمين العام أن الأمانة العامة للحزب تلقت مبايعات من أمانات الحزب بالمحافظات لتأييد واعادة ترشيح الرئيس من منطلق الأبعاد الثلاثة التي يستمد الحزب منها خطة عمله (الاستقرار والديمقراطية والتنمية). واضاف الدكتور والي أن اعضاء الحزب في المحافظات اعلنوا مبايعتهم للرئيس لرعايته لحقوق الانسان وحرصه على اتاحة المزيد من الديمقراطية متمثلة في التعددية الحزبية التي بلغت ١٣ حزبا على الساحة الرسمية. وأوضح ان اعضاء الحزب اشاروا الى نجاح خطوات الإصلاح الاقتصادي التي يتبناها الرئيس مبارك .

سيادة الرئيس
محمد حسني مبارك
من أجل الحفاظ على الديمقراطية
من أجل استكمال برنامج الإصلاح الاقتصادي
إنطلاقا بمصر إلى التنمية الشاملة
من أجل سلام دائم بالمنطقة
آلاف العاملين
بقطاع النقل البحري
يبايعون سيادتكم
رئيسا للجمهورية لفترة ثالثة
عنهم
أحمد خيري
نائب رئيس اللجنة العامة للنقل البحري باتحاد الغرف التجارية
الأمين العام المساعد للحزب الوطني الديمقراطي بالإسكندرية
وكيل لجنة العلاقات الخارجية بمجلس الشعب

سي إن إن: مبارك يحظى بتأييد مجلس الشعب لترشيحه

وصفت محطة تليفزيون «سي إن إن» الاخبارية الأمريكية اليوم بأنه «يوم مبارك العظيم» وقالت الشبكة في تقرير إخباري حول عملية الترشيح ان الرئيس مبارك الذي يرأس اكبر دولة عربية هو أكبر صديق للولايات المتحدة. وأكدت الشبكة في تقرير لها من واشنطن أن الرئيس مبارك سوف يحظى بتأييد اعضاء مجلس الشعب لترشيحه لفترة رئاسة ثالثة.

إقرار «خطاب النوايا» مع صندوق النقد غدا

صدقي: الاحتياطي النقدي يغطي واردات مصر لمدة عامين

أكد الدكتور عاطف صدقي رئيس الوزراء ان المفاوضات مع بعثة صندوق النقد الدولي تسير بصورة طيبة، وأن المجموعة الوزارية الاقتصادية انتهت - في اجتماعها أمس - من بحث الصيغة النهائية لخطاب النوايا تمهيدا لاقراره غدا من الجانبين.

وقال: ان المفاوضات استغرقت اكثر من ٦ شهور، وكان من الممكن ان تنتهي في وقت مبكر لولا حرص مصر على مراعاة البعد الاجتماعي الى جانب البعدين الاقتصادي والفني لبرنامج الاصلاح الاقتصادي. وأضاف: انه لا توجد اطلاقا مشكلة بالنسبة للنقد الأجنبي، حيث يبلغ الاحتياطي منه في البنك المركزي حوالي ١٦ مليار دولار، وهو يغطي احتياجات مصر من الواردات لاكثر من سنتين. وأكد رئيس الوزراء ان الحكومة قامت أول مرة في التاريخ المعاصر بشراء قمح من المزارعين المصريين يصل الى مليون طن حتى نهاية شهر يوليو الحالي، اذا لم تزد الكمية على ٣٠٠ الف طن في نفس الفترة من الأعوام السابقة، كما أكد ان الحكومة على استعداد لتمويل شراء اية كمية من القمح من المزارعين، حيث من المتوقع ان يصل حجم التوريد المحلي للقمح الى مليوني طن حتى شهر سبتمبر القادم، وهو ما يمثل ثلث ما تستهلكه مصر من القمح والدقيق. وقال: ان مصر تشتري حاليا ولاول مرة القمح والدقيق نقدا بمبلغ ٩٠ دولارا للطن بعد ان كان ٢٠٠ دولار في العقود الآجلة. وأضاف ان الدول الخارجية تتنافس على بيع قمحها لمصر حتى انها انشأت مجالس متخصصة لهذا الغرض في مصر لتصريف انتاجها.

عمارة: لن نسمح بالاحتراف بشكله الراهن

[التفاصيل ص ١٢]

«أحزاب ونواب» صفحتان جديدتان بالأهرام

[ص ١٦ و ١٧]

خفض أسعار الدقيق ابتداء من اليوم

اصدر الدكتور جلال ابوالدهب وزير التموين والتجارة الداخلية قرارا بتخفيض اسعار الدقيق البلدي والشامي المسلم للمخابز ابتداء من اليوم وتضمن القرار ان يكون سعر بيع دقيق القمح الصافي «استخراج ٨٢٪» للمخابز البلدية بمبلغ ٣٩ جنيها للجوال زنة مائة كيلوجرام قائم، وان يكون سعر بيع دقيق القمح الصافي «استخراج ٧٦٪» للمخابز الشامية، المرخص لها بانتاج رغيف الخبز الشامي بمبلغ ٣٠ جنيها للجوال ويأتي هذا القرار بعد زيادة سعر السولار والكيروسين حتى لا يتأثر وزن او مواصفات رغيف الخبز البلدي والشامي للمستهلك المصري وحتى لا يتحمل المستهلك اية اعباء اضافية بالنسبة للخبز

□ القضاء الاداري:

مجلس الشعب يختص بترشيح رئيس الجمهورية

قضت محكمة القضاء الاداري امس باختصاص مجلس الشعب بترشيح رئيس الجمهورية، وان الطعن في اجراءات الترشيح تخرج عن ولاية القضاء الاداري لمجلس الدولة باعتبارها من الاعمال البرلمانية. صدر الحكم برئاسة المستشار طارق البشري نائب رئيس مجلس الدولة بامانة سر سامي عبدالله.

وكان عبدالحليم رمضان المحامي قد أقام دعوى عاجلة امام المحكمة ضد رئيس الجمهورية ورئيس مجلس الشعب ووزير الداخلية لالغاء اجراءات ترشيح الرئيس مبارك لفترة رئاسة ثالثة.

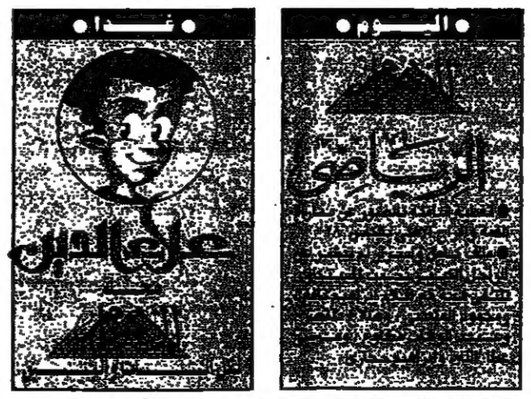

قروض للحد من تزايد السكان بآسيا لانقاذ آخر فرصة للتنمية

مانيلا - وكالات الانباء - حذر بنك التنمية الآسيوي من ان الإنفجار السكاني اصبح يمثل خطورة كبيرة على تنمية العالم الثالث وتعهد البنك - في مؤتمر عن السكان والتنمية عقد بالعاصمة الفلبينية مانيلا - بانه سيزيد القروض التي تستهدف كبح جماح النمو السكاني في آسيا، لأن الاستقرار السياسي قد يعاني كثيرا إذا ما فشلت الحكومات في مواجهة هذه المشكلة.

وقال ساتيش جا كبير الاقتصاديين بالبنك ان برامج التنمية التقليدية كانت تتركز على محاربة الفقر وحماية البيئة ودفع التنمية الاقتصادية، إلا ان هناك الآن اقتناعا عاما بان هذه الأهداف كلها لا يمكن تحقيقها إلا إذا تمت مواجهة مشكلة التزايد السكاني بشكل حاسم. واضاف المسئول الآسيوي انه في الماضي كانت مشروعات الحد من النسل والتزايد السكاني توضع في إطار برامج أوسع لكي تحصل على تمويل من بنك التنمية الآسيوي. ولكن البنك سيبدأ الآن في تمويل برامج للحد من النمو السكاني فقط.

وقال انه من غير المجدي تمويل اية مشروعات إذا ما دمر النمو السكاني كل فرص التنمية.. وأكد انه إذا لم تتحرك الدول الآن وبسرعة فإن النتائج ستكون وخيمة وبعيدة المدى، وسوف تكون مسألة البقاء نفسها موضع تساؤل.

واشار المسئول الاقتصادي إلى ان دولا مثل باكستان والفلبين ستجد صعوبة في تحقيق اي تقدم إذا لم تفرض برامج فعالة لتنظيم الأسرة في أسرع وقت ممكن، حيث وصل تعداد السكان في آسيا إلى ٣ مليارات نسمة من بين ٥.٢ مليار هم كل سكان العالم. وسوف يزيد هذا العدد بمليار آخر في عام ٢٠١٥.

واضاف المسئول ان هناك حاجة ملحة للتحرك في باكستان حيث يبلغ التعداد ١٢٠ مليون نسمة، وقد يصل إلى ثلاثة امثاله خلال ٤٠ عاما، إلا أنه أوضح ان البرامج الفعالة للحد من النمو السكاني ستستغرق نحو ١٠ سنوات لتطبيقها.

وحذر محبوب احمد المسئول بوزارة الشئون السكانية في باكستان من ان بلاده تواجه كارثة بيئية نتيجة التزايد السكاني، وقال امام المؤتمر ان باكستان ستتخطى روسيا واليابان في عدد السكان لتصبح سادس اكبر الدول ازدحاما في العالم، حيث سيصبح التعداد اكثر من ٣٩٢ مليونا في عام ٢٠٣٥، وهي الآن في المرتبة الثامنة، ويزيد سكانها بنسبة ٢.٩٪ سنويا.

في الوقت نفسه حذر وزير الدولة لشئون تنظيم الأسرة في الصين من ان النمو السكاني في بلاده - وهو الأكبر في العالم كله - يعوق التنمية الاقتصادية ويضغط على الموارد الحكومية. وقال ان الصين تواجه تحديا في موازنة التنمية مع السكان، إلا انه اشار في كلمته امام المؤتمر إلى ان التعداد السكاني في الصين سيستقر عند رقم يتراوح بين ١.٥ مليار و١.٦ مليار في عام ٢٠٥٠. وأضاف المسئول الصيني ان بلاده لا تستطيع الانتظار حتى تؤدي التنمية الاقتصادية إلى انخفاض معدلات السكان كما حدث في الغرب.

اليوم السابعة والنصف مساءً بمشيئة الله
افتتاح احدث فروع سلسلة محلات
سينيور
قمة الأناقة الإيطالية
بالملحق التجاري بفندق هيلتون رمسيس
SIGNIORE
Men's Top Italian Fashion
ملابس الرجال والشباب
الملحق التجاري بفندق هيلتون رمسيس
الجديدة ٤٣٠ ش عبد الحميد بدوي أمام نادي الشمس
ميدان الأوبرا بجوار سينما أوبرا ت ٣٩١١٤٦٧

ميكروفون

□□ مع تحويل الموقع الحصين بعيون موسى الى متحف.. يقوم الجيش الثالث الميداني يوم ٦ اكتوبر باجراء بيان عملي بقوة لواء مشاة ميكانيكي عن كيفية الاستيلاء على هذا الموقع من واقع سجلات وخرائط حرب اكتوبر، بمشاركة القوات الجوية، وذلك لتصويره تليفزيونيا مع نقله من خلال الأقمار الصناعية ليكون عرضه عالميا في لحظة اجراء البيان. وفي نهايته يجرى الافتتاح الرسمي لمتحف خط بارليف وعيون موسى.. وفي هذا الموقع يتم تقدير بعض القادة والاحتفاء بهم على المستوى الشعبي، مع السماح للكاميرات التليفزيونية بمتابعة الزائرين للمتحف ولتقديم مزيد من الشرح لتوضيح ماكان لهذا الموقع من قوة ومناعة.. مع الحرص على أن يكون هناك اندماج بين الزوار وأبطال القوات المسلحة الذين اجروا البيان العملي ويقدم ممثلو الشعب الزهور والورود لهؤلاء الأبطال واقترح ان ندعو لهذا الاحتفال قطاعات من الشعب والقوات المسلحة والشرطة من الشباب الذين تتراوح أعمارهم حول العشرين وبينهم مواليد ٦ اكتوبر من الذكور والاناث وكذلك مندوبون من وسائل الاعلام.. وذلك بالقطع الى جانب الرئيس والقيادات الحكومية والشعبية والأحزاب.

وتنتهي رسالة العميد أركان حرب متقاعد محمد ابراهيم عبدالغني الذي كان منذ ٢٠ سنة رئيسا لفرع عمليات الجيش الثالث.

■■ قد يكون مطلوبا تكرار ماسبق أن قلته وهو: ان الاهتمام بالتجديد في احتفالنا بنصر اكتوبر ينطلق من الرغبة في دفع الحماس الى قلوبنا وعقولنا لنستعيد جميعا الروح التي كنا نحيا بها ونحن نخوض معركة النصر.. لاننا احوج مانكون لذلك!

محمد صالح

إذاعة وتليفزيون

جلسة ترشيح الرئيس مبارك على الهواء مباشرة من الاذاعة والتليفزيون

□ تنضم قناتا التليفزيون الاولى والثانية ٦.٠٠ مساء اليوم لنقل جلسة مجلس الشعب التاريخية لترشيح الرئيس مبارك لفترة ثالثة. كما تنضم اذاعات البرنامج العام وصوت العرب والشرق الاوسط والاذاعات العاملة في هذا الوقت. وتقدم القناة الثانية ترجمة مصاحبة بالانجليزية.

القناة الاولى

٩.٠٠ قناة المعلومات
١٠.٠١ القرآن الكريم
١٠.٠٨ الصحافة تقول
١٠.٥٥ اذاعة خارجية من كلية الشرطة لنقل حفل تخرج دفعة جديدة من ضباط الشرطة
١١.٣٠ اغنية رجل الأمن
١١.٤٥ دنيا الناس
١٢.٠٠ الأخبار
١٢.١١ مسلسل طعم الأيام
١.٠٤ قضايا معاصرة
١.٢٤ الملعب الصغير
١.٣٩ انت والحياة
٢.٠٦ اماني وأغاني
٢.٥١ نشرة أخبار الأطفال
٣.٠٥ فيلم تسجيلي (التنمية والتصنيع في مصر)
٣.١٩ الناس والصيف
٣.٤٥ أسماء الله الحسنى
٤.٠٥ فيلم تسجيلي
٤.٢٧ استشارة طبية
٤.٣٤ رسالة مهرجان القراءة
٤.٤١ دنيا الإنتاج
٥.٠٤ سلوكيات
٥.١٤ الناس والسياحة
٥.٥٥ الانتقال لاذاعة خارجية من مجلس الشعب
٦.٥٥ الأخبار
٧.٢٠ لقاءات مع بعض المواطنين
٧.٥٠ العودة للاذاعة الخارجية
٩.٠٠ الاخبار
٩.١٥ العودة للاذاعة الخارجية
٩.٤٠ حكايات مصرية
٩.٥٥ دردشة
١٠.٣٤ اخترنا لك
١٢.٣٨ اخر الانباء
١٢.٥١ زووم
١.٣٦ فوازير الخاطبة
١.٥٧ القرآن الكريم وختام

القناة الثانية

١٠.٠١ في نور القرآن الكريم
١٠.٢٠ فقرات غنائية لسيد مكاوي وعبدالحليم حافظ ومحمد الحلو وعفاف راضي ومشهد من مسرحية شالة حبيبتي
١٠.٤٥ حلقة أجنبية من مسلسل الجريدة التي كتبتها
١١.٥٩ برامج الأطفال
١.٤٥ طبيبك الخاص
٢.٠٠ علم نفسك
٢.١٥ كاني وماني
٢.٣٠ الفيلم الأجنبي سيلفرادو
٤.٥١ لك ولأسرتك
٤.٥٦ الرسم على الأيدي
٥.١٥ مسلسل نساء خطيرات
٦.٠٠ انضمام القناتين للانتقال لاذاعة خارجية من مجلس الشعب
احتياطي الاذاعة الخارجية
٦.٣٠ الدين والحياة
٧.٠٠ الأخبار بالفرنسية
٧.١٥ همسة في خمسة: عن القروض التي تقدم للشباب
٧.٢٠ القراءة للجميع
٧.٣٥ حلقة أجنبية قصيرة
٨.٠٠ الاخبار بالانجليزية
٨.١٥ النشرة الجوية
٨.٢٠ فن تشكيلي
٨.٢٢ كنوز مصرية
٨.٢٩ موسيقى كلاسيك
٩.١٥ أمسية ثقافية
١٠.٠١ قناة المعلومات
١٠.٤٢ مسلسل الجريء والجميلة
١١.١٩ رسالة مهرجان السينما التسجيلية
١٢.٠٢ سينما نعم سينما لا: وفيلم في بيتنا رجل
٢.٥٤ أحداث ٢٤ ساعة
٣.١٩ القرآن الكريم وختام

القناة الثالثة

٢.٠١ القرآن ٣.٠٩ منوعات صيفية ٥.١٠ تلفزيون ترانزيستور ٥.٢٥ بستان عم حسان ٥.٤٦ ريبورتاج ٦.٠٤ فرسان النغم ٦.١٩ عيادة ق ٣ ٦.٣٤ باقي من الزمن ٤٩ ٦ مهندس ق ٣ ٧.٠٤ وحدة مرور ق ٣ ٧.١٩ الوقت الضائع ٧.٤٤ حلقة اجنبية ٩.١٤ جوه الجون ٩.٣٣ مزيكا ٩.٤٨ كتفا سلاح ١٠.١٨ بانوراما مصرية ١٠.٣٨ اموال بلدي ١٠.٤٨ كيف تستثمر اموالك ١١.١٨ حوار بلا حدود ١١.٤٩ قمم مصرية

القناة الرابعة

١٠.٠٠ القرآن ١٠.١٠ خمسة رياضة ١٠.١٥ طبق اليوم ١٠.٥٠ عيادة ق ٤ ١١.٠٥ مسلسل سنبل بعد المليون ٣٥ و ١٢ الجامعة والمجتمع ٤.٠٥ صور ٤.١٥ حكاوي السمسمية ٤.٣٠ يوميات صيفية ٥.٤٥ تحقيقات ق ٤ ٦.٠٥ قطار الرحلات ٦.٢٠ بعيدا عن المدينة ٦.٤٠ مسلسل مكان في القلب ٨.٣٥ المسلسل الأجنبي العائلة ٩.٠٠ من أغاني الأفلام ٩.١٥ مشاهد على الهواء ٩.٤٥ كلام للشباب ١٠.٤٥ سهرة رياضية

القناة الخامسة

١٠.٠٠ القرآن ١٠.٠٧ الأطفال والبحر ٢٤ و ١٠ مسلسل غدا تتفتح الزهور ١١.١٢ الهدف ٢٠٠٠ ١١.٢٧ البحر بيضحك ليه ٤.٣٨ مين الشاطر ٥.٣٣ مسلسل أبرياء ولكن ٦.١٨ كتابك المفضل ٦.٣٧ سيتي ٧.٢٧ النادي السياحي ٧.٤٨ حدوتة بدوية ٨.٣٥ (١+٣) ١.٠١ مين فيهم ١٠.٠٤ ليالي الاسكندرية

تحرير

في بيتنا رجل: ق٢

□ يعرض برنامج «سينما نعم سينما لا» في سهرة القناة الثانية الليلة فيلم «في بيتنا رجل» عن قصة احسان عبدالقدوس وبطولة عمر الشريف وزبيدة ثروت ورشدي أباظة وزهرة العلا وحسن يوسف وحسين رياض ولخراج بركات. ويستضيف البرنامج د. عبدالعظيم رمضان للتعليق على الفيلم.

عمر الشريف

د. علي الراعي قصة مصرية: ق٢

□ الناقد المسرحي د. علي الراعي هو ضيف برنامج «قصة مصرية» في سهرة الليلة على القناة الثالثة حيث يتحدث عن مشواره الأدبي بين النقد المسرحي والتدريس الجامعي، ويشرح حالة المسرح الآن ولماذا تفوق مسرح الستينات. كما يتحدث عن حصوله على جائزة الدولة التقديرية العام الماضي.

د. علي الراعي

دردشة حول طب العيون: ق١

□ يستضيف برنامج «دردشة» الليلة على القناة الأولى د. عاكف المغربي رئيس المجلس العربي لطب العيون في حوار حول أحدث النظم التقنية لعلاج أمراض العيون ومنها استخدام أشعة الليزر وكيفية وقاية العيون من الأمراض.

محمود على البنا في «أعلام خالدون»

□ يقدم برنامج «اعلام خالدون» ١٠.١٥ الليلة بالشرق الاوسط حلقة خاصة عن الشيخ محمود على البنا.

أسمهان و٤٩ عاما على رحيلها

□ يقدم برنامج «زمان ياطرب» ٩.٣٠ الليلة من اذاعة الشرق الأوسط حلقة عن أسمهان او الأميرة آمال فهد الأطرش تتضمن مشوارها الفني منذ ميلادها عام ١٩١٢ حتى رحيلها عام ١٩٤٤ مع تقديم مختارات من أغانيها.

مواقيت الصلاة

الفجر	٤.٢٦
الشروق	٦.٠٧
الظهر	١.٠١
العصر	٤.٣٨
المغرب	٧.٥٥
العشاء	٩.٢٥

إذاعة القرآن الكريم

□ ثقافة اسلامية للجميع: ٣.٢٥ بعد الظهر.

□ لغة القرآن: ٧.٢٠ مساء عن الاعجاز البلاغي والأسرار في التكرارات اللفظية في سورة العلق.

أضواء على الجانب الآخر .. لوزير البترول السوري

□ يستضيف برنامج أضواء على الجانب الآخر في منتصف الليل من صوت العرب نادر النابلسي وزير البترول السوري وحوار عن السياسة البترولية لسوريا والتعاون بين مصر وسوريا واستخدام الخبرة المصرية.

من الراديو تهاوا

نجيب المستكاوي ومباراة لاينساها

□ يذيع برنامج «مباراة لا انساها» ١٠.٤٥ صباحا من اذاعة الشباب والرياضة حلقة كان قد سجلها مع الناقد الراحل نجيب المستكاوي حيث يتحدث عن مباراة لاينساها لفريق المحلة عندما فاز بالدوري العام لأول مرة.

إعلانات واشتراكات الأهرام

اتصل بنا في مكتب الأهرام والاشتراكات واحد وتسعون جنيها مصريا للسنة وثلاثة وخمسون جنيها للستة أشهر وخمسة وعشرون جنيها للثلاثة أشهر. اشتراكات الخارج تستلم عبر مكاتب الأهرام.

صندوق الدنيا

رسالة من شيخ الأزهر

بعث إلى فضيلة الامام الاكبر شيخ الجامع الأزهر جاد الحق على جاد الحق بالرسالة التالية.

«طالعت في صندوق الدنيا كلمة السيد محمد على الوزير في شأن البوسنة والهرسك والاقتراحات التي عرضها. وتعليق صندوق الدنيا بكلمة:

- الدعوة موجهة لشيخ الازهر ومشايخنا الكبار.. وفقكم الله لعمل شيء.

ولا مراء في أن كل امة الاسلام مدعوة للعمل من أجل تأييد المسلمين في البوسنة والهرسك بكل الطرق. والعمل على تثبيت اقدامهم في وطنهم دفاعا عن أرضهم وعرضهم باعتبارهم من هذه الأمة التي وصفها الحق بقوله «انما المؤمنون إخوة».. ووصفها رسول الله صلى الله عليه وسلم وشبهها بالجسد الواحد، إذا اشتكى منه عضو تداعى له سائر الجسد بالسهر والحمى.

وإن الازهر الشريف، وهو من أصحاب الكلمة، من أول من اثاروا الموضوع في الجامع الأزهر في مؤتمر عام للمسلمين، وكانت نجدة اهل مصر في المسارعة الى التبرع بالاموال. وتوالت نداءاته وكلماته في المواسم الرسمية وغيرها. وكانت كلماته في ذكرى الهجرة النبوية الشريفة معبرة عما يتساءل عنه الناس. وبكل اسف تعمدت بعض الصحف اختصار هذه الكلمة واغفلت بعض فقرات كان من اهمها:

أن عرضت الكلمة على اصحاب الجلالة والفخامة والسمو ملوك ورؤساء وامراء المسلمين آمال الشعوب الاسلامية في استخدام النفوذ والحملات السياسية التي لو وجهت لدعم هؤلاء المستضعفين لشدت من أزرهم، وان الناس يتحدثون لماذا تظل سفارة الصرب مفتوحة في البلاد الإسلامية؟

ولماذا سفارات المسلمين مفتوحة في بلغراد؟

ولماذا يمنع السلاح عن المسلمين فحسب؟

وان شعوب المسلمين تأمل من حكامها وقفة مع النفس، وعملا جاداً مع الهيئات الدولية التي اهملت حماية المسلمين في البوسنة والهرسك وضيقت عليهم.

إن المسلمين يأملون أن يروا قرارا جاداً تتحمل الدول الاسلامية اعباءه المالية، توقف به هذه المجازر والتخريب في بلاد المسلمين.

«للحديث بقية»

أحمد بهجت

موج — لإنتاج جهزات الطابخ الكبرى للفنادق والمنشآت السياحية والمستشفيات والسوبر ماركت من الأستانلس ستيل — العائم من زمكان — طاقي ٤ بلاطة بالفرن — للاستعلام: المنطقة الصناعية / الغربي / شارع ... ت ٣٦١٥٣٣٩ / ٣٦١٩٠٣٩ / ٣٦١٩٨٣٦ / ٣٦١٨٨٣٦ فاكس ٣٦١٨٩٣٦ — من ٩ ص ٩ مساء

دار الأوبرا — المسرح الكبير — الفرقة القومية العربية للموسيقى — قيادة / سليم سحاب — ٢٩ يونيو ١٩٩٣ — ٩ مساء — للاستعلام ت ٣٤١٢٩٢٦

دور سينما القاهرة

★ شبرا بالاس ت ٢٠٢٠٧٤٨ الهروب - حسام وسط الاهوال
★ مونت بيكاديلي ت ٩٤٩٠١٦ الواد سيد الشغال - عادل امام
★ بيجال ت ٩٣٨٥٩٤ التعالي - سني عبده
★ بيانا ت ٩٢٤٠٣٧ الواد سيد الشغال - عادل امام
★ كايروت ٥٧٤٣٥٠ الرقص مع الشيطان - نور الشريف
★ ليدو ت ٩٣٤٢٨٤ خاصة - ونكن
★ روكسي ت ٢٥٨٠٣٤٤ المنسي - عادل امام
★ اوبرا بسوهاج ت ٢٢٤٢٤ الرقص مع الشيطان - فادر الشياطين
★ طيبة ١ ت ٣٦٢٩٤٠٧ المنسي - عادل امام
★ ريفولي ت ٧٥٥٠٥٣ الشطار - نادية الجندي
★ نورماندي الصيفي ت ٢٥٨٠٢٥٤ خاصة ونكن - لنقاط نور الجمار
★ الحمراء ت ٢٥٨٢٨٦٦ ٤٨ ساعة حب - وسلطات في العسل
★ فرنساوي ت ٢٥٨٢٨٠٤ كوبرا - جحيم امرأة
★ مترو ت ٣٩٢٤٨٣١ الهروب - حسام وسط الاهوال
★ مونت بيكاديلي ت ٩٤٩٠١٦ الواد سيد الشغال - عادل امام
★ بيجال ت ٩٣٨٥٩٤ التعالي - سني عبده
★ بيانا ت ٩٢٤٠٣٧ الواد سيد الشغال - عادل امام
★ كايروت ٥٧٤٣٥٠ الرقص مع الشيطان - نور الشريف
★ ليدو ت ٩٣٤٢٨٤ خاصة - ونكن
★ روكسي ت ٢٥٨٠٣٤٤ المنسي - عادل امام
★ اوبرا بسوهاج ت ٢٢٤٢٤ الرقص مع الشيطان - فادر الشياطين
★ طيبة ١ ت ٣٦٢٩٤٠٧ المنسي - عادل امام
★ ريفولي ت ٧٥٥٠٥٣ الشطار - نادية الجندي
★ نورماندي الصيفي ت ٢٥٨٠٢٥٤ خاصة ونكن - لنقاط نور الجمار
★ الحمراء ت ٢٥٨٢٨٦٦ ٤٨ ساعة حب - وسلطات في العسل
★ فرنساوي ت ٢٥٨٢٨٠٤ كوبرا - جحيم امرأة

دور سينما الإسكندرية

★ مريال الشطار - نادية الجندي
★ اوديون ت ٥٩٧١٨٦٦ نور الجحيم
★ رويال الرقص مع الشيطان
★ ستراند خاصة - ونكن
★ ريفولي ت ٤٨٢٤٦٩١ الواد سيد الشغال - عادل امام
★ راديو المنسي - عادل امام
★ ريو الواد سيد الشغال - عادل امام

مسارح ومطاعم

★ الليل ★
مكيفة الهواء ت ٨٥٤٢٥٢ - ٨٥٠٠٠١
شريفة فاضل
على حميده - الراقصة سوزي - تامر حسني - خلود - طاهر شمس الدين - نمر حنه - سماهر وفرقتها البدوية - يسرى غريب - ماجد عبدالحليم

كازينو الموعد
١٦١ ش الهرم ت ٨٥٦٩٢٦ مكيف الهواء
على حميده - خلود - عبدالباسط حمودة - امورة - سماهر البدوية - نسرين مريهان - ملك المغربية - نجوان التونسية - مع مفلجات الموعد

باريزيانا ت ٣٨٣٣٩١١ / ٣٨٣٩٧١١
تكييف مركزي
لوسي - أحمد عدوية - مصطفى قمر
- ياسمينا - سامح يسري - نشوى - فيفي شريف - حمدي احمد وفرقة الخليجية - شهاب حسني - الباند الغربي - باسل - سماهر وفرقتها البدوية - رويدا.

لونابارك الف ليلة وليلة
مكيف الهواء - ش البحر الأعظم بالجيزة بجوار كوبري عباس ت ٣٤٩١٣١٨ / ٧٢٥٢٤٧
حلمي عبدالباقي / حمدي احمد وفرقته / يسرى غريب / سماهر وفرقتها / خالد الأمير / خلود / شمس الدين.

مطاعم صن ست على النيل ٥ نجوم
٣٣ ش النيل - الجيزة - خلف السفارة الفرنسية ت ٧٧٩٣١/٦٢٥٠١٠
(مسرح المنوعات) على الحجار الاثنين و الخميس كل اسبوع
احمد عدوية - سامح يسري - فاتن فريد - سوزي - جو جي - سمسم - اجير - تامر حسني - سهيل بزيك - البند الغربي ٢٠٠٠

ماكولات شرقية / لبنانية / ايطالية / غربية
موقع فريد - استعداد لإقامة الحفلات والأفراح

كازينو ومطعم النهر
ش الجزيرة بالزمالك ت ٣٤٠٧٠٨٨ / ٣٤٠٣٧٤٠
قاعة هاميس مكيفة الهواء البرنامج مع العشاء ٤٠ جنيه للفرد
حكيم - حلمي عبدالباقي - مرفت بدر - ساكتي الأمريكية - حمدي احمد - خلود - بينا بالحديقة غداء وعشاء - ملاهي اطفال شبشة وجيراك

فندق الفاندوم
٢٨٧ ش الهرم ت ٥٣٩٦١٣ - ٥٣٨٩٠٤ - ٥٣٨٦٤٩
النادي الليلي (مباشر ٨٥٩٧٩٤)
ملتقى العائلات ونجوم الصف الأول
حلمي عبدالباقي - حسن الأسمر - نشوى - وباقة من ألمع النجوم بيسكو تيك - بلو اب - البخول كوبلز - وعائلات لسط اسطوانات ليزر - تجدد اسبوعيا
الفاندوم مجدد لأربعة نجوم

مطعم ومسرح بارادي
تكييف مركزي ١٢٢ ش الهرم ت ٣٨٣١٠٤٨
اقوى برنامج فني تشاهده القاهرة يوميا
حسن الأسمر - حلمي عبدالباقي - نشوى - شمس الدين - سماسم - حمدي احمد - مريهان - يسرا - فاتن وفرقتها البدوية - نانا - بندر غربي M.H

مسرح الاندلس بالهرم ٣٨٣٣٤٢٣
قاعة الباشا - مكيف الهواء
ايهاب توفيق - حكيم - كتكوت الامير - حلمي عبدالباقي ميرفت بدر - سوزي - سحر - خلود - نسرين - شمس الدين - يسرى غريب وفرقته الخليجية - كمال عبدالباقي - فرقة سماهر البدوية - فرقة ملك البدوية - عبدالباسط حموده

مسرح مطعم لورد ت ٣٨٣٧٣٠٠ - ٣٨٣٧٢٠٠
مكيف الهواء اول طريق مصر اسكندرية الصحراوي / الهرم / على حمدية / مصطفى قمر / حلمي عبدالباقي / اسميم / نشوى / يسرى غريب / سلجة وفرقتها البدوية / شريف بيومي / بربيس / شهاب حسني

مسرح ومطعم الكنج
تليفون ٣٤٦٠٤٩٥ / ٣٤٢٢٤٥٢ / ٣٠٢٤٦٣٠
اقوى برنامج فني تشاهده القاهرة يوميا
حسن الأسمر - احمد عدوية - حكيم - حمدي احمد - خالد عجاج - تامر حسني - ميرفت بدر - كاتيا - الهام دريد - دنب - سماح الباقي - شموع وفرقتها البدوية.

كاف دوروا - قصر فرساي
١٠ شارع محمد ثاقب بالزمالك ت ٣٤٠٧٠٨٩ - ٣٤١٣١٩٩ مكيف الهواء - للطعم والكافتيريا مفتوح طوال الليل والنهار صوت الجبل لركان فؤاد - نجم النجوم احمد عدوية - مطرب الشباب حلمي عبدالباقي - طارق سليم - ياسمينا - عامر منيب - نجمة الرقص الشرقي هندية - عايدة نور - تاني - عبير.

تيفولي هليوبوليس
ميدان المحكمة - مصر الجديدة ت ٢٩٠٦٤٩٦/٦٧٠٧٤٣
مدحت صالح - لركان فؤاد - حسن الأسمر - عامر منير - محمد فتحي - طارق سليم - محمد سراج - توفيق غريب - الفنانة هندية - حبيبة - الهام دريد - كاتيا - كل ليلة برنامج مختلف - حمام سباحة - حدائق مطاعم - كافتيريات - صالة بيسكو - قاعة افراح - حلواني - مقهى شعبي - ملاعب للاطفال.

كازينو رمسيس الهرم
تكييف مركزي ت ٨٥٣٠٩١ - ٨٥٠٣٦٨
محمد الحلو - حكيم - كتكوت الأمير - حلمي عبدالباقي - سامح يسري - حمدي احمد - رضوى - ياسمينا - نسرين - نغب - رويدا - ملك المغربية - بينا شو - مريهان.

مسرح منوعات الجوكر
بفندق ساند ١٠٣ ش الهرم ت ٨٥٠١١٣
حلمي عبدالباقي - خلود - حمدي احمد - ياسمينا - تامر حسني - شموع - عبدالباسط حموده - يسرية البدوية - مريهان - ليلى سالم

الأريزونا ت ٨٥٠٢٠٤
عماد عبدالحليم - احمد عدوية - نشوى - يسرى غريب وفرقته الخليجية - عبدالباسط حموده - نانى صبرى - تامر حسني - امورة زمرده - ليالي - ملك وفرقتها البدوية - وسماهر وفرقتها.

مدينة غرناطة الساحلية
مصر الجديدة - روكسي - ت ٢٥٨٢٨٠٤ لقضاء أجمل أوقات ليلك ونهارك بالحدائق والكافتيريات - وركن الأطفال بالألعاب الكهربائية وبيتسا - وسينما صيفي ديسكوفيري لونا لحدث التسجيلات للموسيقية القاعة الحمراء - أحلى السهرات مع باقة من النجوم عادل خيري - غاية نور - حمدي باشمان - نجوى حسن - دنب - نجوان

قرية لؤلؤة الفيوم
تليفون ٨٥٦٩٣٦ القاهرة
على ضفاف بحيرة قارون - بلاجات - برنامج نهاري مع الفن الشعبي - مطعم شرقي وغربي حديقة اطفال - قاعة حفلات

مكسيم القاهرج بفندق شهرزاد
سوبر نايت كلوب (النور ١٥)
١٨٢ ش النيل العجوزة ت ٣٠٣٧١٢٣ / ٣٤٢٢٤٤٢ داخلي ١١٦
على حميده - حسن الأسمر - نشوى - ياسمينا - تاني - حلمي عبدالباقي - محمد سراج - شهاب حسني - باسل - يسرى غريب وفرقته الخليجية - ملك المغربية وفرقتها المغربية

مزازيك فندق أوروبا
٣٠٠ ش الهرم ت ٥٣٥٩٤٠ داخلي ٦٠٠
ينفرد بتقديم نجم ٩٣ مصطفى قمر
على حميدة - حكيم - حسن الأسمر - حلمي عبدالباقي - سوزي - يسرى غريب وفرقته - خلود - ياسمنا - محمد سراج البلبلة الروسي - صابرين وسماهر وفرقتها البدوية وشموع وفرقتها

فندق سياج بيراميدز (قاعة دينا)
ترعة المريوطية مكيف الهواء ت ٣٨٥٣٠٠٥ - ٣٨٥٣٠٢٢ - ٣٨٥٣٠٢٣
حسن الأسمر - حلمي عبدالباقي - خلود - سوني - خالد عجاج - ياسمين - حمدي احمد وفرقته - تامر حسني - يسرى غريب - بسمة البدوية.

مطاعم بجاج تكا
مشويات وبوفيه سلطات مفتوح
المهندسين ٤٧ ش البطل احمد عبدالعزيز ت ٣٤٦٠٣٩٣ / ٣٤٥٥٩٨٥
مصر الجديدة ٤٤ ش هجاز ت ٢٤٢٤١٠٤ / ٢٤١٠٤٣٤ المعادي ٧٣ ش ٩ ت ٣٥٩٤٣٦١ / ٣٥١٣٦١٢ الهرم ٢٠٢ ش الهرم ت ٣٨٥٤٢٨٢ / ٣٨٤٤٨٠ مدينة نصر ٩ ش عباس العقاد ت ٢١١٥٧٩ / ٢٦٠٣٣٩١ تكا جريل الاسكندرية بجوار نادي الكشافة البحرية ت ٨٠٥١١٤ / ٨٠٥١١٩
تكا المنتزه شاطىء المنتزه

مطعم وحلواني فايف ستارز
اخصائيون في الاطباق الشرقية والغربية الشهيه
مصر الجديدة ت / ٢٥٨٧٢٠٩ العجمي ت/ ٤٣٣١١١٩

مطعم خان الخليلي
ادارة شركة فنادق اوبروي وتمتع بالموسيقى الشرقية مع الغداء والعشاء للحجز والاستعلام ٩٠٣٧٨٨ - ٩٣٢٢١٢

مطعم وكبابجي الألفي
٣ ش الألفي ت ٧٧١٨٨٨ - ٧٧٤٩٩٩
مكيف الهواء
يقدم اشهى الماكولات الشرقية توصيل الطلبات للمنازل والمحلات

شهرزاد الألفي ت ٥٧٤٢٩٨٨
المطرية شمس / يسرا وفرقتها / سوزان / سمر / امال منير / حمدي ابوضيف / سارة / منى إبراهيم / اميرة - قاعة للأفراح والحفلات.

الباخرة علاء الدين
صالة افراح ٤ ج للفرد
خلف حديقة الأندلس ٣٤٠٠٠٠٠

مريلاند بمصر الجديدة
غداء وعشاء بالحديقة - كافتيريا - لنشات بالبحيرات - حديقة حيوان -
ت ٢٤٤٨٠٩٠ / ٢٤٤٨٠٠٣

فندق جراند أوتيل
ش ٢٦ يوليو بالقاهرة ت: ٧٥٥٠١٩ - ٧٥٧٧٠٠
غرف وجناحة مكيفة تليفزيون ملون فيديو مطعم كوفي شوب كافتيريا - اتوبيس لتوصيل النزلاء من المطار للفندق

فندق لونشان ★★★
اول ٣ نجوم واول ديسكوفي الفجر للترويتيل / عطية ٢١ ش اسماعيل محمد الزمالك ت: ٣٤٠٢٣١١ - ٣٤٠٩٦٤٤

فندق النيل زمالك
موقع متميز على النيل اسعار مناسبة - غرف مجهزة ومطعم - قاعة الأفراح ٢ ج للفرد
ت / ٣٤٠١٨٤١ / ٣٤١٣٦٩٧ فاكس ٣٤٠٠٢٢٠

الديوانية
مطعم وكافتيريا خليجي
٣٠٧ شارع الهرم ت ٥٣٩٠٩٤ - ٥٣٩٠٠٣

★ فندق مروة بالاس
١١ ش الخطيب بالمساحة بالدقي
ت ٣٤٨٨٨٣٠ - عائلي غرف فاخرة مطعم شرقي وغربي حمام سباحة ونادي صحي قاعة افراح

★ فندق كينو ★
٣٩٢ ش الهرم امام ومبى
ت ٨٥٩٢٦٠ - ٨٦٩٨٠٥ - ٩٠٦٧٦٠
غرف مكيفة - قاعة افراح - كافتيريا مطعم تليفون دولي

البواخر الفرعونية
فرعون النيل - فرعون الذهبي
★★★★★
ادارة اوبروي العالمية
لأرقى السياحة الفاخرة على صفحة النيل الخالد رحلات غداء - غروب - عشاء (اشهى الماكولات - احلى البرامج) استعداد خاص للحفلات للحجز والاستعلام ت: ٥٧٠١٠٠٠ (خمس خطوط)

مطاعم السفينة
خلف حديقة الأندلس
ادارة اوبرج الاهرام
عشاء كل مساء في اجمل بانوراما على سطح الباخرة في الهواء الطلق
غداء كل يوم في القاعة الفرنسية مكيفة الهواء
كافيتريا على الطراز العربي تقدم المشروبات والماكولات الخفيفة مفتوحة طول النهار والليل
صالة افراح وحفلات تسع ١٠٠ / ٣٠٠ شخص مكيفة الهواء للحجز والاستعلام ت تليفون ٣٤١٠٤٣٠ - ٣٤١٠٥٠٩ - ٣٤٠٤٩١٤ فاكس ٣٤٠١١٤٩

النيل كريستال (اونيكس و توباز) ★★★★★
احدث وافخم المطاعم العائمة لمصر للسباحة في نيل القاهرة
اشهى الماكولات غداء ٢.٣٠ ظهرا - غروب ٦ عشاء ٩.١٥ - ١٠ - ١١.
برنامج استعراضي حافل - رحلة نيلية خلابة
ساحة خاصة للسيارات بالمرسى للحجز والاستعلام
مرسى مصر للسياحة اثر النبي - اول طريق المعادي
ت ٣٦٩٠٠٩٠ / ٩١ ٩٢ ٩٠٩٣ فاكس ٣١٦١٦٠٤٤

فنادق ومطاعم الإسكندرية

منشاة راكوتيس السياحية
على البحر مباشرة مطعم وكازينو مكيف - كوفي شوب - تيك اواي - موسيقى شرقية وغربية - شاطىء المعمورة - مجموعة اللوتس
ت/ ٥٤٧٧٥٧٧ / ٥٤٧٧٢٨٣

كازينو ميامي افلاطون
٥ نجوم - مطعم مكيف - كوفي شوب - نايت كلوب - يوميا برنامج موسيقى ورقص شرقي ت ٤٢٤١٠٢٤ - ٥٤٨٠٦٦٠

اتينيوس - نصار
اكبر وافخم القاعات لاقامة الحفلات والافراح وارقى مطاعم الاسكندرية
ت ٤٨٢٠٤٢١ - ٤٨٢٠٤٢٠ - ١٠٩١٢٤

SONY سوني — وكيل الصيانة الوحيد بمصر — ت ٣٤٥٦٨٩٨ / ٣٤٦٩٥٤٤ / ٣٤٦٩٥٤٥
بوش — وكيل صيانة — ضمان سنة — ٣٤٦٦٨٤٩ - ٢٨٥٨٤٩٠ — شركة اندست — ٣١٢٤٤٨١٩ / ٣٧٤٥٨٥٩
فيليبس — تكييفات - ثلاجات - غسالات - تليفزيون - فيديو - بوتاجازات — ٢٩٠٥٠٤٥
كلفينيتور ٢٨٥٨٢٥٢ أريستون — رسانيو ٢٨٥٨٢٠٢ — فيليبس ٣٤٩١٨٣٦ — ناشيونال ٧٠٦٢٩٥٥ / ٥٨٢٣٩٦١
كوندير — جنرال اليكتريك ٢٥٦٤٥٩٥ — المركز الأمريكي ٣٧٥٠٥١٢ / ٣٥١٢١٩٩ — الصيانة الأسواق الحرة
الرجل الثائر — جاك نكلسون — قبضة سلاحف النينجا جزء ٣ — وحدي في المنزل الجزء الثاني — كريم ١ — كريم ٢
AEG — عمالات - تكييفات — ٣٤٧٦٨٢٦/٣٤٧١٩١٨
زانوسي ٢٥٩٥٣٩٨ — أريستون ٢٥٩٥٣٩٨ — كوندير ٢٥٨٢٩٢٥ — اكاي / فارونس ٢٦٢٧٦٧٥ — كلفينيتور ٢٤٢٣٧٨٨ — أوميراك ٢٤٢٣٧٨٨ — ناشيونال ٢٤٢٩٦٤٦ / ٣٤٨٩٩٥٩ — كوندير ٣٤١١٢٠٤ — جنرال اليكتريك ٢٦٣٨٨٧٨ — ناشيونال ٢٦٢٣٢٢٠
صاد كو — كبرى شركات التوزيع بمصر — أسرار المهنة من رصاد وغيره — توفر الصيانة للمنتجات التي تقوم بتوزيعها بالأرقام التالية: بوتاجاز أطلس ٢٢٣٨٣٥ / ٢٢١٨٤٥
مراكز خدمة — شركة النصر للأجهزة الكهربائية والالكترونية — فيليبس
الصالة — ٧٥٨٦٢٧ / ٧٦٥٠٩٥ / ٧٥٦١٥٨ — ٧٥٢٧٩٣ / ٥٧٤١٠٠٦
حفلة منتصف الليل — أيام الخميس والسبت — SIDEKICKS
الملتقى — هرقل والساحرة — كوميدي

National NEC — اول شركة مصرية — فيليبس / فارونس ٣٧٤١٦١٤ - ٣٠٩٤١٢١ — الألمانية الأمريكية ٢٤٥٥٨٤٩
كوندير ٣٤٧٦٠٣١
الشركة المصرية — اتوموتيف والكتريك — الوكيل ومركز الصيانة المعتمد الوحيد في مصر — ٩ شارع الجيزة جنرال الكتريك — ١٥ شارع الجيزة القاهرة — ابراج سيدي جابر الاسكندرية
جنرال الكتريك كلفينيتور ٣٤٥٥٥٣٧
وايت - وستنجهاوس — الوكيل الوحيد للخدمة والصيانة المعتمد من الوكيل في ج.م.ع. — مؤسسة عيلانو (م صفوت أنطونيوس)
المركز مجهز لاصلاح الاجهزة الأخرى بالضمان
المراكز المصرية المعتمدة للخدمة والصيانة — ناشيونال National — باناسونيك Panasonic — بغداد
هاش! — ٣٩٠٢٥٣١
NEC — ٣٨٦٢٤١٠/٣٦٠٦٨٥٥/٢٨٢١٦٣٨ — سانيو — جولد ستار — سامسونج
فيليبس — الخدمات الأمامية — ٢٤٤٣٥٠٨٠
PHILIPS — ٣٦١٦٩٩٩ / ٥٣٩٩٦٨ / ٧٠٧٥٤٨ — ٧١٩٠٧٣ / ٣٤٩٩٨٠٦ / ٣٤٦٢٥٦٣٣
قوتشيبا ٨٥٨٥٩٨ — ٢٤٥٥٨٤٩
المركز الأصلي — كلفينيتور ٢٤٨٤٨٩٦
أيوا aiwa — مراكز خدمة National Panasonic — ٧٧٧٧٧٠ / ٧٧٧٥٤٤ — ٣٩٣١٥٨٢ / ٣٩٢٢٣٦٢
تليفونكن ٢٥٩٦٨٠٥ — صيانة سريعة بالضمان
شارب SHARP — ٧٧٩٥٤٢ / ٧٧٩٤٤٠ — ٢٩٠٢

مبارك فى لقائه بشباب ١١ جامعة أمس فى حلوان:

الشعب كله يرفض الفئة الإرهابية الضالة التى تضرب حاضره ومستقبله وتسفك دماء الأبرياء

معظم مرتكبى حوادث الإرهاب من المتهمين فى قضية اغتيال السادات وبعضهم عائد من أفغانستان

التقى الرئيس محمد حسنى مبارك صباح أمس مع رؤساء الجامعات المصرية وقيادات معسكر شباب الجامعات للتثقيف الفكرى بحلوان.

وحضر اللقاء السيد صفوت الشريف وزير الإعلام والدكتور حسين كامل بهاء الدين وزير التعليم والدكتور عبدالمنعم عمارة رئيس المجلس الأعلى للشباب والرياضة.

ثم التقى الرئيس بعد ذلك بالقيادات الطلابية لإحدى عشرة جامعة مصرية مشاركة فى معسكر شباب الجامعات للتثقيف الفكرى بحلوان والذى شهده وزراء الإعلام والتعليم ورئيس المجلس الأعلى للشباب والرياضة ورؤساء الجامعات ونوابهم وبعض عمداء الكليات وأعضاء هيئة التدريس والمرافقين لأفواج جامعاتهم فى المعسكر، كما حضر اللقاء ٤٦٠ طالبا و٩٥ طالبة يمثلون أعضاء الفوج الحالى الموجود بالمعسكر وهو الفوج الثالث.

وصرح وزير الإعلام عقب اللقاء بأن الرئيس مبارك بدأ حديثه إلى طلبة وطالبات الجامعات بتهنئتهم بذكرى ثورة ٢٣ يوليو. وقال الرئيس أن هذا اليوم له قيمة كبيرة فى حياتنا وإننى من الجيل الذى عاشر ثورة يوليو، وأيضا عاصر نصر أكتوبر، وهناك الأجيال التى تقود العمل وهى الأجيال التى نمت فى ظل ثورة ٢٣ يوليو.

وحرص الرئيس مبارك على أن يستمع مباشرة للأسئلة التى طرحت من الشباب، وأوضح لهم أنه سوف يجيب على كافة الأسئلة بكل الصراحة «التى عهدتموها فى لقاءاتى مع الشباب».

دور الأمم المتحدة

وكان السؤال الأول من الطالبة أمانى جلال من جامعة الإسكندرية حول دور منظمة الأمم المتحدة فى ظل النظام الدولى الجديد وأسلوب تعاملها مع بعض القضايا كالصومال والبوسنة والهرسك وعدم التوازن أو الكيل بمكيالين على المستوى الدولى.

وأوضح الرئيس مبارك أن مصر تقوم بدورها كدولة عضو بالأمم المتحدة لها صوتها، كما تعلن رأيها أيضا بكل الوضوح دون مواربة تستثمر ظلها وعلاقاتها الدولية فى خلق رأى عام دولى يساند القضايا العادلة.

وأشار الرئيس إلى أن مصر ليست دولة عظمى ولكنها عضو فى الأمم المتحدة، وأوضح الرئيس بالنسبة لقضية الصومال أن الصومال يتعرض لصراعات داخلية وهذه الصراعات ليست فقط اليوم، ولكنه قد تعرض لصراعات دولية فى محاولات القفز على الحكم ومنذ سنين طويلة.

كما أشار الرئيس إلى أن مصر شاركت تحت مظلة منظمة الأمم المتحدة مع دول أخرى من أجل تحقيق وحفظ السلام وأيضا الحفاظ على عمليات الإغاثة لإنقاذ الشعب الصومالى، ولكنه رغم كل ذلك فإن الصراع بين طوائف الشعب خلق دمارا خطيرا للموضع فى الصومال، كذلك فإن الاعتداءات على قوات حفظ السلام من باكستان وغيرها خلق أوضاعا معقدة بين قوات منظمة الأمم المتحدة وبعض القوى المتصارعة فى الصومال.

نساند شعب البوسنة

وحول البوسنة والهرسك أوضح الرئيس أن قضية البوسنة والهرسك بدأت فى ظل صراعات أوروبية وصراعات عرقية متشابكة ومعقدة، وأن مصر تتعامل معها فى إطار منظمة المؤتمر الإسلامى، كذلك فإنها تساند شعب البوسنة والهرسك من خلال العلاقات الدولية والمنظمات الدولية وتضع إمكانياتها السياسية بقدر طاقتها وبقدر إمكانياتها، وأن مصر تتصرف فى حدود إمكانياتها.

وتساءل الرئيس هل المطلوب منا أن نرسل قوات عسكرية.. وقال الرئيس: الكل يعلم أننا نعرف حدودنا وأيضا نساند بقدر إمكانياتنا كدولة وكشعب.. ومصر ليست دولة عظمى..

وأشار الرئيس إلى مشاركة مصر فى قوات حفظ السلام مشيرا إلى أن باب السفر مفتوح لكل من يريد أن يسافر إلى البوسنة والهرسك ولكن الإثارة وجمع المال فذلك أمر غير مقبول، مشيرا إلى أن استقرار مصر هو الأساس وله الأولوية الأولى ويحظى بكل اهتمام، مشيرا إلى أنه بدون الاستقرار نتعرض لمشاكل اقتصادية كبيرة وواسعة.

تشجيع الاستثمار بالصعيد

وأضاف السيد صفوت الشريف أنه عن سؤال حول الاهتمام بمحافظات الصعيد حتى لا تكون طاردة للسكان، وتوجيه الاستثمارات إلى محافظات الوجه القبلى لخلق فرص عمل جديدة، أشار الرئيس مبارك إلى الاستثمار وإلى أنه يرجو أن يتم تشجيع رجال الأعمال من صعيد مصر فى استثمار أموالهم فى محافظات الصعيد.

وأشار الرئيس إلى أننا قد اتجهنا إلى إقامة مدن جديدة فى كل من بنى سويف والمنيا وغيرهما فى صعيد مصر حتى تقوم مجتمعات جديدة، وحتى تقوم أيضا مجتمعات صناعية فى هذه المناطق تكون صالحة لجذب الاستثمارات ورؤوس الأموال سواء كانت من المصريين أو العرب أو الأجانب.

وأشار الرئيس إلى أنه فى هيئة الاستثمار فإنه يدفع ويشجع على قيام صناعات فى مدن الصعيد، وإن كل الإمكانيات التى تتوفر لدى الدولة تدفعها إلى استثمارات فى صعيد مصر حتى تكون فرص عمل لأبناء الصعيد وتقلل القوى العاملة من أبنائهم فى محافظاتهم.

وحول سؤال عن قضية الديون ونجاح الرئيس فى إسقاطها وسياسة مصر تجاه الديون والمساعدات الخارجية، أوضح الرئيس مبارك أنه عندما تولى المسئولية كانت الصورة سواء من الناحية الاقتصادية أو التنموية تدفع إلى اليأس، ولكنه بحكم المسئولية التى تحملها كان عليه أن يقتحم الطريق الصعب، وأن يسير على كل الحلول، وأشار الرئيس إلى المؤتمر الاقتصادى الذى نتج عنه الخطة الخمسية الأولى والخطة الخمسية الثانية، وأنها خطط مدروسة وأن الخطة الثالثة بدأت فى يوليو ١٩٩٢.

وقال الرئيس أنه لولا التمسك والإصرار على التخطيط وتوظيف الموارد ووضع الأولويات وعدم الخروج عن الخطة لكنا تعرضنا إلى مصاعب كثيرة.

وأوضح الرئيس مبارك أنه كان القرار الصعب هو الجذرية بإقامة بنية أساسية يقوم على أساسها كل بناء على أرض مصر، ومن هنا كان اقتحامنا لتلك المرافق المنهارة كالكهرباء والسكك الحديدية والتليفونات والصرف الصحى وإقامة مدن جديدة، وكذلك عمليات الإحلال والتجديد لمصانعنا التى كانت قد تهالكت وأصبحت خارج نطاق العصر، كذلك عملية الزراعة والنهوض بها حتى يمكن مواجهة احتياجات التزايد السكانى.

تابع اللقاء:

حسن عاشور

وأشار الرئيس مبارك إلى أهمية البنية الأساسية فى إقامة الصناعات الجديدة واستثمار وجذب رؤوس الأموال ورجال الأعمال من المصريين والعرب والأجانب، وأنه كان لابد أن تتوافر إمكانيات أساسية للعمل أقلها هى شبكة المواصلات والاتصالات وتوفير الطاقة اللازمة.

تطوير المرافق والخدمات

وأشار الرئيس إلى أن العالم يعيش عصرا جديدا سمته السرعة والتدفق واستخدام الأقمار الصناعية، وكان علينا أن نواكب هذا التطور وألا نخرج من حلبة التنمية والاستثمار.

وقال السيد صفوت الشريف وزير الإعلام: إن الرئيس مبارك أشار إلى أن البنية الأساسية كانت من أجل توفير الخدمات أيضا للمصريين وذلك من خلال تطوير المرافق كمياه الشرب والكهرباء والصرف الصحى.

وقال الرئيس علينا أن نتصور القاهرة والمدن الرئيسية فى المحافظات إذا كان الحال قد استمر على انهيار البنية الأساسية والمرافق العامة.

وأشار الرئيس إلى مايتم فى جوف الأرض من مشروعات تكلفت المليارات مشيرا إلى مشروعات المياه والصرف الصحى.

وأشار الرئيس إلى التجديد الكامل لشبكة السكك الحديدية وازدواج الطرق البرية فى الوجهين القبلى والبحرى، وأن ذلك كان أمرا واجبا لتقدم الصناعة والزراعة والاستثمار.

وأشار الرئيس إلى أن مسيرة النماء تحقق تقدما إلا أن حوادث الإرهاب البغيضة التى خرجت بوجهها الأسود تطل على شعب مصر كان لها أثرها فى تحجيم الانطلاقة، ولاسيما فى مجال السياحة والاستثمار.

علاقات قوية مع العالم

وأشار الرئيس إلى أنه لم يتردد فى أن يطوف العالم كله من أجل علاقات قوية متينة بين مصر ودول العالم، وبينه وبين رؤساء الدول حتى يمكن أن تساندنا فى مسيرة الإصلاح الاقتصادى، وكان لذلك أثره فى الاتفاق مع المؤسسات الاقتصادية الدولية مشيرا إلى الصعوبة الكبيرة التى واجهت التوصل إلى اتفاق، إذ أنه كانت هناك مطالب صعبة لايمكن أن يتحملها المواطن، وأنها كانت بالفعل معركة استمرت عامين.

وكان للعلاقات الدولية أثر كبير فى التوصل إلى سياسات اقتصادية تضع فى الاعتبار ظروف المجتمع وطاقته مشيرا إلى أن البعد الاجتماعى فى كل إصلاح اقتصادى هو الأساس الذى يحكم القرار، موضحا أنه ليست مصر وحدها التى تستدين أو تقترض، فالعالم كله يقترض، ودول كبيرة ودول صغيرة، ولكن الأهم أن تكون القروض من أجل تحقيق أهداف تنموية ولصالح المجتمع ولصالح المواطنين.

توقف «موجة القروض»

وأشار الرئيس إلى أن ماأقيم من ناتج القروض خلال السنوات الماضية من مشروعات واستثمارات يصعب اليوم تنفيذه بعد أن ارتفعت الأسعار العالمية، بل وتضاعف بأشكال كبيرة.

وأشار الرئيس مبارك إلى الضوابط التى وضعت للحد من استمرار القروض والتوسع فى سياسة الاقراض، وأن تلك الضوابط قد وضعت الحدود للجهات والهيئات والشركات حتى تكون القروض من أجل مشروعات مبنية على دراسات جدوى اقتصادية، تكون الجهة المقترضة قادرة على سداد قيمة القرض، وأنه قد توقفت «موجة القروض» التى كانت تتم ويلقى عبء سدادها على اقتصاد الدولة، وأصبح الاقتراض للجهات الانتاجية أو للمشروعات الضرورية والحاكمة.

وأشار الرئيس أيضا إلى نتيجة العلاقات الدولية، ومانتلقاه مصر أيضا من منح، مشيرا إلى أن قاعة المؤتمرات التى تكلفت مايقرب من ٣٠٠ مليون جنيه مصرى قدمت هدية من الصين.

وشرح الرئيس مبارك الحالة التى كنا قد وصلنا إليها فى عدم القدرة على سداد الديون، وبالتالى توقف التعاون بين مصر والمؤسسات الدولية، مما كان يفرض علينا أن نتعامل بالنقد فى كل احتياجاتنا سواء كانت الصناعة أو الزراعة أو السلع الاساسية كالقمح والزيت وغيرهما وكان علينا أن ننتهج سياسات إصلاحية فى ظل الحفاظ على كرامتنا والتمسك بإرادتنا والحفاظ على هيبة مصر وقوتها.

وشرح الرئيس مبارك الاتصالات التى جرت من أجل اسقاط الديون والتى بدأت بالولايات المتحدة الأمريكية من أجل اسقاط الديون العسكرية والتجاوب الذى شعر به من الادارة الأمريكية، إلى جانب الاتصالات التى قام بها الرئيس على المستوى الشخصى والرسمى، وكان الدور الأمريكى فى دعوة الدول الأوروبية لاسقاط نسب الدين المصرى وإعادة الجدولة، ومانم فى المرحلة الأولى من أسقاط ١٥٪ ومأسوف يتم بعد الاتفاق الثانى مع الصندوق خلال الأيام القليلة القادمة لإسقاط ١٥٪ أخرى والمرحلة الثالثة لاسقاط ٢٠٪.

وقال الرئيس مبارك أننا فى عام ١٩٩٥ نعمل من أجل أن يكون عاما لتحقيق التوازن فى آليات السوق والتوازن المقبول بين الأجور والأسعار، وأن تجنى النتائج الإيجابية لسياسات الاصلاح الاقتصادى، ولكن علينا أن نستثمر ونعمل وننتج ونحافظ على حجم الأسرة حتى يكون لدينا مجتمع وجيل لديه القدرة والمناعة على تحمل المسئولية.

وأشار الرئيس مبارك إلى أن الدين المصرى قد وصل إلى مايزيد على ٤٠ مليار دولار وأنه بإسقاط الديون العسكرية وإسقاط نسب الديون المتتالية فسوف يصل إلى ١٨ مليار دولار وهو أمر يتناسب مع حجم السكان وحجم الاقتصاد المصرى.

كل الانجازات لصالح الشباب

وحول سؤال: ماذا تقدم للشباب؟ قال الرئيس مبارك إن كل مايقام هو من أجل الشباب وأن كل مايبنى على أرض مصر من بنية أساسية وصناعة وزراعة وتخطيط هو من أجل الشباب لأن الشباب هو الجيل القادم والأجيال التى تليه هى التى سوف تستثمر هذه الإنجازات.

وحول مايثار حول الأغنياء والفقراء فى مصر قال الرئيس إننى أدفع وأستثمر القادر من أجل مصلحة غير القادرين.

وأشجع الغنى لكى يستثمر ماله ليقيم مشروعات يعمل بها أبناؤنا من غير القادرين، وبهذا يتحقق التكافل الاجتماعى وأيضا تذوب الفوارق بين الطبقات، مشيرا إلى أن العدالة الاجتماعية هى الأساس فى كل اصلاح اقتصادى واجتماعى.

زيادة سكانية كبيرة

وحول سؤال عن تأثير صندوق النقد الدولى والبنك الدولى على ارتفاع الأسعار، قال الرئيس مبارك اذا كانت هناك دولة قادرة على تمويل مشروعاتها واستثماراتها وتوفير كافة احتياجات سكانها، فيمكن أن تستغنى تماما عن علاقاتها مع الصندوق أو البنك ولكن اذا كانت الدولة امكانياتها ومواردها لاتحقق لها ذلك ولاتوفر لها التمويل الذاتى النقدى، فإنها تلجأ الى التسهيلات والقروض لاقامة مشروعاتها وأيضا فى توفير النقد اللازم لتوفير السلع الاساسية لابنائها فى مجال الغذاء وغيره.

وشرح الرئيس كيف أن الدعم فى مصر دعم مباشر بدأ بأربعين مليون جنيه مصرى حتى وصل الى ٢٠٠٠ مليون جنيه فى السلع الاساسية، مشيرا الى أن الذى يؤثر على إرتفاع الاسعار هو الخلل بين العرض والطلب فى ظل الزيادة السكانية الكبيرة والمتتالية وفى ظل سياسات الاصلاح الاقتصادى التى تسعى الى التعامل بالاسعار الحقيقية والى تحقيق آليات السوق، وأن نتيجة الاصلاح الاقتصادى بمراحل المتعاقبة يصل فى النهاية الى التوازن الحقيقى والاسعار الحقيقية والاجور الحقيقية.

وقال الرئيس لقد مررنا بالمرحلة الصعبة ولدينا مرض عضال والداء كان مرا وكان علينا أن نتحمل عدة سنوات وقد صارحتكم وصارحت الشعب دائما بالحقائق، واذا لم نكن قد بدأنا ذلك وتحملنا، فإننا كنا سنعيش فى تدهور خطير.

وأشاد الرئيس مبارك بتفهم الشعب ووعيه وفهمه لأبعاد القضية الاقتصادية وفهمه أيضا لما يدور حوله فى العالم من انهيارات اقتصادية ومجاعات، وإلى أنه كان صلبا فى تحمله حتى نمر بمراحل الاقتصاد. وضرب الرئيس أمثلة بالدول التى انهارت اقتصاديا كالاتحاد السوفيتى وأوروبا الشرقية.

الاتفاق الثانى مع الصندوق

وأشار الرئيس إلى أنه سوف يتم توقيع الاتفاق الثانى مع الصندوق خلال الأيام القليلة القادمة، وليس هناك نتيجة هذا الاتفاق من اعباء مباشرة على المواطنين، وهناك سياسات اقتصادية طبقا لهذا الاتفاق خاصة بالتعريفة وخاصة المضى فى خطوات الاقتصاد الحر من خلال الخصخصة والتى تتم طبقا لخطوات مدروسة تماما للحفاظ على المقومات الاقتصادية المصرية.

مواجهة الارهاب بالقانون

وحول سؤال عن تصاعد عمليات الارهاب رغم ما يبذل للتصدى والمواجهة وإلقاء الضوء على الحقائق، أشار الرئيس مبارك إلى أن معظم الذين يرتكبون حوادث الارهاب كانوا من المتهمين فى قضية إغتيال الرئيس السادات ومن الذين افرج عنهم، وبدلا من أن يتوجهوا إلى العمل والعطاء لبلدهم، توجهوا إلى التخريب والاعتداء والعدوان، كما أن بعضهم من العائدين من أفغانستان اصبحوا أدوات للاعتداء وضرب الاقتصاد والاعتداء على الشعب وأبناء الشعب من المواطنين الأبرياء، مشيرا إلى أن مصر دولة لها تقاليدها الراسخة، وأن شعب مصر شعب يحترم تدينه وأيضا فى الوقت ذاته يحترم العقائد والديانات الأخرى، والكل يعمل تحت مظلة مصر.

وأشار الرئيس إلى الحوادث التى بدأت بضرب السياحة، مشيرا إلى أن مرتكبى هذه الحوادث ليست لهم أية علاقة بالدين، وأنه كان لابد من المواجهة بالقانون لكل من يرتكب جرما فى حق الشعب ويبيع بلده مقابل حفنة من الجنيهات من أجل أن يضرب اقتصاد بلده وأن يهدر دم المواطنين رجالا ونساء وأطفالا أبرياء، وأنهم فئة لادين لهم ولا ضمير يضربون المواطن.. الأب يفقد إبنه أو أخاه أو زوجته.. أسوأ صور الاعتداء على أبناء مصر. وقال الرئيس إذا إهتز الاستقرار فإن مصر تفقد المقومات الأساسية للحياة.

وأشار الرئيس إلى أثر الارهاب على السياحة، وقال طالما اتحمل المسئولية، فإن هذه المسئولية قد حملنى الشعب إياها فسوف تكون المواجهة بالقانون حتى يتحقق الاستقرار والحفاظ على أمن الوطن وأمن كل مواطن على أرضه حتى ينتهى الارهاب من على أرض مصر ويعود لها الاستقرار.

وأشاد الرئيس مبارك بموقف الشعب المصرى وجماهير الشعب وتصديهم بكل الجرأة والشجاعة فى ضرب عناصر الارهاب ومطاردتهم، مشيرا إلى أن الشعب كله يرفض تلك الفئة الضالة التى تضرب حاضره ومستقبله وتسفك دماء الأبرياء من أبنائه.

احدى الطالبات تطرح سؤالا على الرئيس مبارك خلال حواره المفتوح مع شباب مصر من طلاب الجامعات

الرئيس حسنى مبارك والى جانبه الدكتور حسين كامل بهاء الدين فى بداية اللقاء

رؤساء الجامعات وعدد من أعضاء هيئات التدريس وطلاب الجامعات خلال اللقاء

التحول إلى الاقتصاد الحر أصبح ضرورة فى ظل المتغيرات العالمية

نحن أحسن حالا من دول كنا نقتدى بها ونقلدها اقتصاديا

لاتستر على قضية فساد مهما كان مرتكبها كبيرا أم صغيرا

أوضح الرئيس حسنى مبارك - خلال لقائه أمس مع رؤساء الجامعات المصرية فى رده على سؤال عن التحول من الاقتصاد الموجه إلى الاقتصاد الحر وانعكاس ذلك على التنمية الاجتماعية - أن التحول إلى الاقتصاد الحر أصبح ضرورة فى ظل المتغيرات والتحولات العالمية.

وقال: إنه ليس من الممكن أن تنفرد دول أو تجمع باقتصاد بعيد عن تلك المتغيرات وإلا كان معرضا لمواجهة المتاعب والمشاكل، كما أن فترة التحول من الاقتصاد الموجه إلى الاقتصاد الحر تتعرض للعديد من المشاكل والقضايا الاقتصادية البالغة التعقيد والتى استطعنا فى مصر أن نواجهها بأساليب وسياسات ايجابية.

وقال الرئيس حسنى مبارك: لابد أن نعرف أن الاساس فى الاقتصاد الحر هو الانتاج والعمل والمنافسة التى تعرفها آليات السوق.. وعلينا أن ننسى فى ظل هذا الاقتصاد التمسك بالوظائف الحكومية بعد أن أصبح الاستثمار فى أيدى قطاع الاعمال الخاص، وبعد أن وصلت المرتبات فى الحكومة إلى ١٤ مليار جنيه مصرى سنويا، لذلك فان تشجيع الاستثمار وجلب رؤوس الأموال وتوفير المناخ المناسب للاقتصاد الحر وتوافر البنية الاساسية يمثل أساسا للتنمية الاجتماعية من خلال خلق فرص العمل ورفع مستوى المعيشة وفتح مجالات ومبادرات أمام المواطنين.

ونحن فى مصر أحسن حالا بكثير من دول كنا نقتدى بها ونقلدها اقتصاديا بينما هى الآن تمر بأصعب الظروف الاقتصادية.

وأضاف: لقد تحملنا وسوف نتحمل من أجل تحقيق الاستقرار الاقتصادى والاجتماعى ومسيرتنا ماضية وسوف يتحقق لها النجاح بإذن الله.

وحول ما تردده بعض الصحف الغربية عن ظاهرة الفساد، أكد الرئيس مبارك أن مصر ليست بلد الفساد كما يحلو للبعض أن يردد ذلك، وقال إنه يتحدى أن تكون هناك قضية فساد واحدة أهملتها الدولة ولم تضع الحكومة يدها عليها، وأضاف: انه لاتستر على قضية فساد مهما كان مرتكبها كبيرا أم صغيرا، وفى نفس الوقت فانه لامحل للتشنيع والاساءة لأنفسنا أو لالقاء الاتهامات جزافا لغرض أو لآخر.. واذا كان هناك انحراف نقدمه إلى القضاء.

وأشار الرئيس مبارك إلى انه على الذين يحلو لهم التشدق بكلمة الفساد أن يرفعوا الله فى مصر وأن يصلحوا من أنفسهم.

وحول مايطرح عن برنامج الرئيس للفترة المقبلة قال الرئيس حسنى مبارك: ان برنامجى معروف ويلمسه كل المصريين من خلال ممارسة وواقع، وليس فى حاجة إلى دليل أو برهان.

وأكد الرئيس مبارك على حرية الرأى والفكر والابداع وأنه لم يقصف قلما أو يصادر رأيا أو صحيفة من منطلق ايمانه بأن الضمير الوطنى هو الذى يحكم كل أداء.

وأشار الرئيس إلى سعيه فى كل قرار لتحقيق العدالة الاجتماعية لكل مصرى على أرض مصر.

وقال: لقد رسخ فى ضمير المصريين منذ توليت المسئولية احترامى لمنصة القضاء والالتزام بأحكامه العادلة التى هى أكبر ضمان لصيانة كافة الحقوق للمواطنين سواء كانت عامة أو خاصة.

لقد كان سعيى للحفاظ على دور مصر وتحملها لمسئولياتها العربية والاسلامية واضحا يزداد فى كل عام قوة ودفعا ونقدما قبل أن تعود العلاقات مع العالم العربى وبعد عودتها، وكان تبنى مصر الذى سوف يستمر لمساندة القضايا العربية.

كيف تختار تكييف الهواء؟

◆ الذكاء أن تختار المكيف الأطول عمرا والأطول ضمانا ..
والأوفر فى استهلاك الكهرباء والأصلح سعرها المعتدل.
◆ معروف عالميا أن مكيفات فراكس اليابانية من أكثر المكيفات انتشارا فى العالم والدول العربية ومصر أيضا ..
◆ لأنها الأطول وتحمل الجو الحار الترابى وتقلبات التيار الكهربى وتوفر فى استهلاك الكهرباء وسعرها المعتدل

★ والآن مكيفات دايكن تزاحم مصر .. بأسعار لاتصدق ..
والضمان ضعف ضمانات أى ماركة عالمية أخرى .
★ وهذا ضمان يدل على تفوق مكيفات دايكن ذات السعر المعتدل .

مكيفات دايكن بيلور بالتقسيط بمقدم يبدأ من
٢٩٩ جنيها لاغير .. إنها فرصة العمر

الوكلاء الوحيدون: غبلد تكييف وتبريد
مصر الجديدة: ١١٢ شارع الميرغنى ت ٢٩١٧٠٨٥ مشروع نهضة
الدقى: ١٤٦ شارع التحرير
المهندسين: ٢٤ شارع البطل أحمد عبدالعزيز
مدينة الشيخ زايد: ٩ شارع الشيخ زايد
الإسكندرية: المعرض: ٦١٥ طريق الحرية جناكليس ت ٥٧١٢٩٥٥

شركة صناعية استثمارية كبرى
تطلب للعمل
١ - مراجعى حسابات
خبرة لاتقل عن ١٠ سنوات.
٢ - أمناء مخازن
أ/ بكالوريوس تجارة خبرة ٣ سنوات لمخازن الأدوات الصحية وقطع الغيار
ب/ مؤهل تجارى متوسط خبرة ٨ سنوات لمخازن الأدوات الصحية وقطع الغيار.
٣ - عمال بوفيه
إجادة القراءة والكتابة وحسن المظهر
تقدم الطلبات على العنوان ٣٦ شارع البطل أحمد عبدالعزيز / المهندسين الدور السادس

Walt Disney's World on Ice
رائعة والت ديزنى
الجميلة والوحش
عرض حى على الجليد
EGYBEL إيجيبل
الشركة المنفذة لأعمال الألومنيوم بالصالة المغطاة
تحت رعاية صندوق التنمية الثقافية
CULTURAL DEVELOPMENT FUND
HALF TIME
Dalydress
Cairo-Heliopolis MÖVENPICK HOTEL & Casino
IBM
Beauty and the Beast
من ٢٠/٧/١٩٩٣ حتى ١٥/٨/١٩٩٣ - الصالة المغطاة بإستاد القاهرة
تباع التذاكر بجميع فروع القاهرة والإسكندرية لدى:
توماس كوك - مطاعم لاكازتا - لابوار - أكتبس - النوادى الرياضية

تكييف هواء
ترين TRANE
قمة التكنولوجيا الأمريكية
ضمان أكيد ٥ سنوات
البيع بالنقد والتقسيط
الوكلاء الوحيدون:
الفؤاد العالمية
ت ٦٠٩٧٢٠/٢٦١٠٨٠٤ / ٦٠١٣٨٣
ت ٣٤٤٧٠٣٣ / ٣٠٢١٩٠٧
ت ٥٨٦٧٣٩٩ / ٥٨٧٦٤٧٩
تنويه
جنرال إليكتريك بأمريكا

اعترافات سياسية مثيرة لجورباتشوف!

موسكو - عبد الملك خليل - ذكر الرئيس السوفيتي السابق ميخائيل جورباتشوف في حديث تليفزيوني أن الروس لم يعيشوا سابقا في نظام اشتراكي وأن الترويج لإقامة مجتمع شيوعي في روسيا كان حلما خياليا. واعترف جورباتشوف بانه لايستطيع أن يقول كل ماعنده، مشيرا إلى انه لايوجد رئيس في العالم يقول كل مايعرف. وأصر جورباتشوف على أنه لن يبوح بكل مايعرفه لأنه يتعلق بأمن دول أخرى غير دول الاتحاد السوفيتي السابق. واضاف جورباتشوف أن حياته كانت عبارة عن «دراما حقيقية» وأنه كان يثق برئيس البرلمان وبنائبه ولكنهما انقلبا عليه ولم يفهما المعاهدة الاتحادية عام ١٩٩١ والتي كانت تلقى الدعم من ١١ جمهورية سوفيتية لابقاء البلاد موحدة. ولكن اتفاق رئيس روسيا الاتحادية ورئيس أوكرانيا ورئيس جمهورية روسيا البيضاء عام ١٩٩١ كان مؤامرة أعلن بعدها عن انشاء الاتحاد الثلاثي الذي كان بداية تفكك الاتحاد السوفيتي. واعترف جورباتشوف بان من اخطائه البدء بالاصلاح السياسي وانه كان يجب أن يبدأ بالاصلاح في مجال الزراعة وتطوير الصناعات الغذائية أولا ليلقى دعم المواطنين. ووصف جورباتشوف المجتمع الروسي الحالي بالقسوة والضراوة وانعدام الحرية التي يتشدق بها من خلفوه في الحكم.

كلينتون يقترح حلا وسطا لانضمام الشواذ إلى الجيش

واشنطن - من مكتب الأهرام - اقترح الرئيس الأمريكي بيل كلينتون حلا وسطا لتسوية مسألة السماح للشواذ بالانضمام الى الجيش الأمريكي بشرط أن يلتزموا بعدم الافصاح عن ميولهم الجنسية أو مزاولتها أثناء الوجود في أماكن الخدمة العسكرية. وينص الاقتراح على أن الشذوذ وحده ليس سببا للاستبعاد من الخدمة العسكرية ولكن مجرد الافصاح عن هذه الميول أثناء الوجود في الخدمة سيعد سببا كافيا للطرد منها وأعلن كلينتون في خطاب أمام كبار ضباط الجيش الأمريكي أنه يقترح هذا الحل لانهاء الانقسام الذي تعاني منه المؤسسة العسكرية والشعب الأمريكي بسبب هذه المسألة. وقال انه كرئيس لكل الشعب الأمريكي فانه يتعهد بحماية الحقوق الفردية لكل افراد الشعب

أخبار العالم

سياسة خارجية

الجنرال مقاومة!

تجاوزت الأمم المتحدة مهمتها في الصومال، التي كانت مهمة إنسانية بالدرجة الأولى ومهمة سياسية بالدرجة الثانية. وصارت للمنظمة الدولية إلى جانب ذلك مهمة عسكرية تقودها القوات الأمريكية وتختلف حولها الدول المشتركة بقوات من جيوشها في قوات الأمم المتحدة وخاصة ايطاليا.

ولم يكن وارداً من قبل ان تبقى أي قوات لحفظ السلام تابعة للأمم المتحدة بعيدة عن أي اشتباكات مع الأطراف التي تفصل بينها. وفي مناطق كثيرة في العالم ومنها جنوب لبنان على سبيل المثال سقط ضحايا في صفوف قوات حفظ السلام.

ولكن الجديد بالنسبة لعملية الصومال أن قوات الولايات المتحدة في المنطقة صارت رصيداً استراتيجيا لقوات الأمم المتحدة في الصومال، وأن هذه القوات صارت تشترك في مطاردة واسعة ومفتوحة مع أحد أطراف أزمة الصومال وهي ميليشيات الجنرال محمد فارح عيديد. وبسبب تلك المطاردات سقط الضحايا من الجانبين بأعداد كبيرة وكان بينهم عدد كبير من المدنيين.

وفي غضون ذلك صارت جماهير الصوماليين طرفاً في المواجهة وخرج الألوف منهم في مظاهرات ضد قوات الأمم المتحدة، وسقط منهم العشرات بالرصاص فاشتعل الموقف.

ونتيجة ذلك تهددت المهمة الانسانية التي تمثلت في انقاذ مئات الألوف من جوعى الحرب الأهلية الصومالية السابقة. وكانت المهمة السياسية للأمم المتحدة قد فشلت من قبل عندما اخفقت الأمم المتحدة في محاولة الوصول الى اتفاق قابل للتنفيذ بين الأطراف السياسية والعسكرية الصومالية.

ونتيجة ذلك أيضا صار الكثيرون في الصومال وخارجه يعتبرون الجنرال عيديد رمزاً للمقاومة، وليس مهما ماذا تكون هذه المقاومة وماذا يكون هدفها.

وكان السبب في كل ذلك ان مهمة الأمم المتحدة في الصومال لم تكن من البداية محددة بدقة، ولم تكن أدوات هذه المهمة - بما في ذلك القوة المسلحة - محددة بدقة. ومن الأفضل للمنظمة الدولية أن تتدارك الأمر ليس في الصومال وحده، وإنما في غيره من مناطق العالم. وبغير ذلك سيكون للجنرال «مقاومة» شأن معها!

محمد عبد اللاه

قوات الصرب تضيق الحصار على سراييفو وتدبر لمذبحة للمسلمين

جهود أوروبية جديدة لمحاولة إقناع الأطراف المتصارعة بالعودة للتفاوض

سراييفو - وكالات الانباء - واصلت قوات المشاة الصربية مدعومة بنحو ٢٥ دبابة وطائرات هليكوبتر هجومها على منطقة جبل ايجمان المطل على سراييفو بهدف قطع آخر خطوط الامداد والتموين التي تربط المنطقة بالخطوط الخلفية للقوات المسلمة مع تضييق الحصار الذي تفرضه على المدينة تحت غطاء من القصف المدفعي الذي أصاب مواقع القوات المسلمة بالغي قنبلة على الاقل. وقد حذر موظفو الاغاثة التابعون للأمم المتحدة من مغبة سقوط موقع جبل ايجمان الذي يعيش في سفحه حوالي ٣٢ الفاً من اللاجئين المسلمين وقد يضطرون للمجازفة بأرواحهم بالعودة إلى سراييفو مارين بمنطقة المطار الذي سيتحول إلى ميدان رماية مفتوح لنيران قناصة الصرب ومنبحة بشعة للفارين من الجبل.

كما وصفت إذاعة سراييفو الوضع في الجبل بانه دقيق للغاية برغم نجاح القوات البوسنية في صد عدد من الهجمات الصربية خلال اليومين الماضيين. وأعلنت في ذات الوقت عن اتفاق القيادة الجماعية للبوسنة على ارسال وفد للمشاركة في محادثات السلام في جنيف واتفاق الوفد على موقف واحد خلالها وإن كانت قد شككت في جدوى هذه المحادثات طالما استمرت الهجمات الصربية على المناطق المسلمة بالبوسنة.

وكان الرئيس البوسني علي عزت بيجوفيتش قد ألمح إلى احتمال قبول خطة تقسيم البوسنة لثلاث دويلات عرقية منذ يومين للمرة الاولى.

وعلى صعيد جهود السلام اعلنت الجماعة الاوروبية عن ايفاد وزير الخارجية البلجيكي في مهمة سلام جديدة ليوجوسلافيا السابقة في محاولة لاقناع الأطراف المتصارعة بالعودة إلى مائدة التفاوض.

وذكر الوزير البلجيكي الذي ترأس بلاده الجماعة الاوروبية حالياً انه سيوجه تحذيراً الى كرواتيا من احتمال فرض عقوبات عليها مالم تتوقف من دعم الصرب في الحرب الدائرة بالبوسنة.

وفي واشنطن حذر المتحدث باسم الخارجية الامريكية مايك مكوري من النقص الحاد من الموارد المالية للصندوق الدولي لمساعدة يوجوسلافيا السابقة مشيراً إلى أن الصندوق في حاجة إلى ٢٦٣ مليون دولار لسد الاحتياجات الإنسانية العاجلة لمساعدة لاجئي الحرب في البوسنة.

جدل في إيطاليا حول معاملة المتهمين بالفساد

وفاة أحدهم بالسجن وتقارير ترجح انتحاره

ميلانو - وكالات الأنباء - توفي جابريللي كالياري الرئيس السابق لمجموعة شركات «إيني» للطاقة التابعة للدولة في سجن سان سلفاتوري بمدينة ميلانو. وكان كالياري محتجزا بهذا السجن احتياطيا مع مائتين آخرين من كبار رجال الأعمال والسياسيين المتورطين في فضائح الفساد السياسي التي تعصف بإيطاليا منذ ١٧ شهرا وأثارت وفاته انتقادات واسعة حول أسلوب معاملة المتهمين في هذه القضايا داخل إيطاليا.

وذكر محامي كالياري انه توفي نتيجة ازمة قلبية في حين أشارت وكالة الأنباء الإيطالية إلى أن هناك احتمالا بأن يكون كالياري قد انتحر.. ونقلت الوكالة عن أحد القضاة قوله ان حقيبة بلاستيكية وجدت فوق رأسه عند اكتشاف الجثة وأنه أصدر أمرا بتشريح الجثة لمعرفة سبب الوفاة.

وفي روما استدعى البرلمان عددا كبيرا من اعضائه على الفور لمناقشة وفاة كالياري.

ويأتي هذا التطور بعد شهر واحد من انتقاد الرئيس الإيطالي أوسكار لويجي سكالفارو لما وصفه «بالعدالة القاسية» التي يستخدمها القضاة في مكافحتهم للفساد السياسي، وقال سكالفارو ان بعض القضاة يسيئون استخدام سلطاتهم الخاصة بالاحتجاز الوقائي بهدف اقناع المتهمين بالحديث والكشف عن الفضائح السياسية.

وقد انتقد محامي كالياري المحققين لأنهم وعدوه بإطلاق سراح موكله في بداية الأسبوع الماضي لم تكلوا عهودهم.

ويعد كالياري أول متهم في فضائح الفساد يتوفى داخل السجن مما أثار المطالب بتحسين معاملة المتهمين في هذه القضايا.

وكان كالياري الذي اعتقل في ٩ مارس الماضي بسبب انتهاكه لقوانين تمويل الأحزاب السياسية قد اعترف بانه قدم رشاوى مالية إلى الحزب الاشتراكي ثاني أكبر حزب في إيطاليا والذي سيطر بالتحالف مع ثلاثة أحزاب أخرى على الحكم في البلاد فترات طويلة، كما اعترف كذلك بدفع أموال أخرى للحزب المسيحي الديمقراطي أكبر الأحزاب الإيطالية.

ويذكر ان ثمانية اشخاص على الأقل معظمهم من السياسيين المحليين قد انتحروا بعد ابلاغهم رسميا بالتحقيق معهم في قضايا الفساد التي لطخت النظام السياسي في ايطاليا والتي عرفت باسم قضايا «الأيدي النظيفة».

وعلى صعيد آخر وجهت السلطات القضائية لائحة اتهام ضد البرتو رونشي وزير التراث الثقافي الإيطالي تتهمه فيها باساءة استخدام السلطة.

ولم يتضح ما اذا كانت التهم التي لم يفصح عن طبيعتها لها علاقة بادانة كبير معاوني رونشي في مطلع الشهر الحالي والقبض عليه في وقت لاحق بتهمة الغش في عملية ترميم أحد المباني الحكومية والتي بلغت قيمتها ٢٠ مليون دولار.

حزب المؤتمر ينفي تشكيل حكومة ائتلافية في الهند

نيودلهي - أ ش أ - نفى حزب المؤتمر الهندي الحاكم أمس ماتردد حول تشكيل حكومة ائتلافية في البلاد واستبدال رئيس الحزب ورئيس الوزراء ناراسيمها راو. وصرح فن جاندهك المتحدث باسم الحزب للصحفيين في نيودلهي بانه لاتوجد امكانية لأحداث تغيير في قيادة الحزب أو تشكيل حكومة ائتلافية. وكانت أحزاب المعارضة ولاسيما حزب بهاراتيا جاناتا قد قررت طرح اقتراح في البرلمان بسحب الثقة من حكومة راو عقب ماأشيع عن تلقي رئيس الوزراء لهبات مالية ورشاوى مما أثار تكهنات حول تشكيل الحزب الحاكم لحكومة ائتلافية للنجاة من هذا الاقتراح. ومن المقرر أن يجري البرلمان اقتراعا بسحب الثقة على الحكومة في السادس والعشرين من الشهر الجاري.

أخبار قصيرة

الجائزة والتقشف

■ سول - قررت حكومة كوريا الجنوبية الغاء جائزة السلام التي كانت قد انشأتها عام ١٩٩٠ وقيمتها ٣٠٠ الف دولار، وذلك في أطار برنامج التقشف الذي دعا اليه الرئيس كيم يونج سام. وقد فاز بها في العامين الماضيين بون سمارانش رئيس اللجنة الدولية الأوليمبية، وجورج شولتز وزير الخارجية الأمريكية الأسبق

عقاب عادل

■ بانجوك - رفضت سيدة تايلاندية مصابة بالايدز اقامة دعوى جنائية ضد عصابة مكونة من ١٢ شخصا قامت باغتصابها، وقالت انها مكتفية بالعقاب الذي نالوه فعلا بنقل العدوى اليهم

من أجل الحظ

■ جاسبر - قتل شابان ابن أحد قادة البوليس بولاية تينيس الأمريكية بعد أن أطلقا رصاصة على رأسه ثم ربطا جثته خلف سيارتهما ومشيا بها مسافة خمسة كيلو مترات مما أدى الى تشويه الجثة تماما، وقد ارتكب الشابان الجريمة بسبب خلاف على احدى العاب الحظ

أحد جنود قوات الحرس الوطني الأمريكي في مدينة «كنساس» ينقل اكياس الرمل لمساعدة المواطنين في اقامة الحواجز لمواجهة خطر الفيضانات التي اجتاحت بعض الولايات الأمريكية مؤخرا.

«صورة للأهرام من أ. ب»

توقع انخفاض مخاطر فيضانات أمريكا

٧ ولايات تحولت إلى مناطق كوارث

واشنطن - وكالات الأنباء - أعلنت السلطات الأمريكية ان الأمطار الغزيرة قد توقفت عن الهطول فوق ولايات الغرب الأوسط الأمريكي عن الهطول أمس، وذلك لأول مرة منذ ٦ أسابيع مما يبشر بان مخاطر فيضانات على نهر المسيسبي - التي أسفرت عن مصرع ٣١ شخصا وخسائر بـ ١٠ مليارات دولار - قد بدأت في التلاشي.

وذكر خبراء الارصاد الجوية انه من المتوقع ان يبدأ منسوب المياه في نهر المسيسبي - والذي كان قد سجل رقما قياسيا بوصوله الى ارتفاع ١٦ مترا - في الانخفاض، مشيرين الى انهم لايتوقعون هطول المزيد من الأمطار خلال الأيام القليلة القادمة على الأقل.

وحذر الخبراء من ان مرحلة الخطر مازالت قائمة وقد لا تنتهي قبل ١٠ ايام، حيث ان العديد من السدود الترابية قد أضعفتها الأمطار التي توالت عليها على مدى الأسابيع الستة الماضية مما يجعل مقاومتها لمياه الفيضانات أمرا مشكوكا فيه.

وقد قام الرئيس الأمريكي بيل كلينتون مؤخرا بضم ولايتي نبراسكا وساوث دايكوتا الى قائمة الولايات التي اعلنت مناطق كوارث ليرتفع بذلك عددها الى ٧ ولايات. وفي الوقت نفسه قام روس بيرو - مرشح الرئاسة السابق - بزيارة المناطق المنكوبة في ولاية الينوي، حيث تبرع بمليون دولار للمساعدة في عمليات الاغاثة. وتعهد بالتبرع بمليون دولار اضافية في أقرب وقت.

وقد دعا بيرو الأثرياء في جميع أنحاء الولايات المتحدة الى تقديم تبرعات لضحايا الفيضانات.

ومن ناحية أخرى واصلت فرق الانقاذ عمليات اجلاء السكان في عدة مناطق بخنساس. وذلك في أعقاب العواصف الرعدية التي اجتاحت عدة ولايات امريكية.

استمرار الأزمة السياسية في نيجيريا

يزيد التدهور الاقتصادي ومخاوف المستثمرين

لاجوس - ر - أدت الأزمة السياسية التي تشهدها نيجيريا منذ أكثر من شهر الى تدهور الأوضاع الاقتصادية في البلاد بسبب تراجع نشاط المؤسسات التجارية والصناعية، وتخوف المستثمرين الأجانب من الانعكاسات السلبية للأزمة على استثماراتهم.

وقد حاول ارنست شونيكان رئيس المجلس المدني الانتقالي، الذي يتولى الشئون المدنية للبلاد التقليل من شأن الأزمة، مشيرا الى ارتفاع أسعار سندات الدين النيجيرية بسوق لندن الموازية للديون مع تزايد اقبال شركات البترول الدولية على توقيع عقود للتنقيب عن النفط بالمياه العميقة.

وكانت هذه الأزمة قد بدأت منذ الغاء الجنرال ابراهيم بابانجيدا نتائج أول انتخابات رئاسية مدنية يوم ١٢ يونيه الماضي، مما أدى لاندلاع أعمال شغب واسعة النطاق أسفرت عن مقتل مائة شخص على الأقل وتدخل الجيش لقمعها.

وبرغم اعلان الحكومة العسكرية النيجيرية عن اجراء انتخابات جديدة يوم ١٤ أغسطس القادم فقد رفض الحزب الديمقراطي الاشتراكي المشاركة فيها ما لم يعلن عن نتائج انتخابات يونيه الماضي - التي وصفت بانها حرة وعادلة - والتي فاز مرشح الحزب مشهود أبيولا بها.

ومن المتوقع تفاقم هذه الأزمة مجددا بعد اصدار الحكومة النيجيرية لقرار أمس الأول يحظر على المحاكم النيجيرية النظر في أي طعون يقدمها مرشحو انتخابات الشهر الماضي.

□ بسبب ضغوط أمريكية:

سيهانوك يتراجع عن إشراك الخمير الحمر في الحكومة والجيش الكمبودي الجديد

بكين - ر - أعلن الأمير نورودوم سيهانوك رئيس المجلس الأعلى للدولة في كمبوديا تخليه عن خططه لإعطاء الخمير الحمر دورا في الحكومة الجديدة في البلاد والجيش، وذلك بعد تعرضه لضغوط أمريكية مكثفة بلغت حد التهديد بقطع المساعدات عن كمبوديا.

وأشار سيهانوك الى انه يتراجع عن عقد اجتماع مع زعماء الخمير الحمر، والذي كان مقررا له سبتمبر القادم، وذلك حتى يقي نفسه من تمضية أيامه الأخيرة في مستشفى للمجانين! وأضاف سيهانوك ان الولايات المتحدة تواصل تهديداتها باتخاذ كافة الاجراءات المعادية لكمبوديا اذا ما وافق هو أو الحكومة الجديدة على قبول الخمير الحمر كأعضاء بالحكومة أو مستشارين أو اعضاء بالجيش. وأوضح سيهانوك انه على الرغم من نضاله الدائم ضد التدخل الخارجي في الشئون الداخلية لبلاده، الا انه لا يستطيع محاربة أمريكا امام الدمار الموجود في كمبوديا، والذي يحتاج الى مساعدات وتأييد الدول الثرية.

ومن ناحية أخرى اقترح الدكتور بطرس غالي الأمين العام للأمم المتحدة في التقرير الذي قدمه لمجلس الأمن ان يتم الانتهاء من سحب جميع وحدات قوات حفظ السلام في كمبوديا - وقوامها ٢٢ الف جندي - بحلول ١٥ نوفمبر القادم. وأشار الدكتور غالي الى ان عملية سحب وحدة القوة الانتقالية التابعة للأمم المتحدة - وقوامها ٣٥٠٠ جندي - قد بدأت بالفعل، وانه سيتم البدء في سحب باقي الوحدات في أول أغسطس القادم.

المحكمة العليا بفنزويلا هدف للعمليات الارهابية بسبب محاكمة رئيسين سابقين

كاراكاس - ر - ذكرت السلطات في فنزويلا ان المحكمة العليا قد أصبحت هدفا للعمليات الارهابية وذلك مع اقتراب بدء محاكمتي كل من الرئيس المخلوع كارلوس بيريز والرئيس الاسبق جيامي لوسينتشي بتهمة الفساد.

وأشارت السلطات إلى أن المحكمة العليا قد تلقت طردين ناسفين في يوم واحد إنفجر احدهما ليسفر عن اصابة ٣ موظفين بينما إستطاع الخبراء إبطال مفعول الآخر. كما تمكن الخبراء في نفس اليوم من ابطال ٣ طرود ناسفة أرسل أحدها إلى منزل وزير العدل والآخر على بعد ٥٠٠ متر من المحكمة والثالث في منزل القاضي الذي يتولى النظر في قضية الرئيس لوسينتشي. ومما يذكر ان الرئيس كارلوس بيريز قد اقيل من منصبه في مايو الماضي ليقدم للمحاكمة بتهمة الفساد واساءة إستخدام الاموال العامة.

ارتفاع أسعار البترول بعد الاعلان عن اجتماع الأوبك

نيويورك - ر - سجلت اسعار النفط واسهم كبرى شركات البترول الامريكية ارتفاعا ملحوظا عقب اعلان منظمة الاوبك عن عقد اجتماع جديد يوم ٢٨ يوليه الحالي لبحث أسباب انخفاض أسعار البترول بنسبة ٨٪ تقريبا مما ادى لتراجع عائدات الدول الاعضاء.

وقد ارتفع سعر البرميل تسليم اغسطس بمقدار ٤٩ سنتا ليصل إلى ١٧,٧٠ دولار للبرميل وكانت الاسعار قد تراجعت بسبب التكهنات بتخفيف الأمم المتحدة للحظر المفروض على صادرات البترول العراقية.

إسرائيل توقع اتفاقا مع الهند قيمته مليار دولار

القدس - وكالات الأنباء - ذكر راديو اسرائيل أمس ان اسرائيل وقعت اتفاقا مع الهند تبلغ قيمته مليار دولار، تقوم اسرائيل بموجبه بتحديث طائرات الميج التابعة لسلاح الجو الهندي. وأوضح الراديو نقلا عن مصادر عسكرية اسرائيلية ان الاسرائيليين سيزودون هذه الطائرات بأجهزة كمبيوتر وصواريخ متقدمة مضادة للطائرات وأنظمة توجيه ورماية.

■ اضطراب سياسي في اليابان بعد الانتخابات:

ضغوط على ميازاوا للاستقالة من الحكومة وزعامة الحزب

صراع حاد على السلطة بين الأربعة الكبار في الحزب الليبرالي الديمقراطي

طوكيو - من منصور أبو العزم ووكالات الأنباء - اعلن كيتشي ميازاوا رئيس وزراء اليابان أنه سيتقدم باستقالته قريبا في الوقت الذي تصاعدت فيه حدة الأزمة السياسية في اليابان مع تزايد الضغوط عليه لتقديم استقالته اعترافا بالمسئولية عن الهزيمة المدوية التي لحقت بالحزب الليبرالي الديمقراطي الحاكم في الانتخابات العامة والتي افقدته الأغلبية البرلمانية المطلقة التي ظل يتمتع بها منذ عام ١٩٥٥، في حين عقد زعماء الحزب اجتماعا لبحث اختيار زعيم جديد خلفا لميازاوا يقوده للخروج من الأزمة الحالية. وأعلن «جونيشيرو كونيرومي» وزير البريد والاتصالات اليابانى استقالته من منصبه خلال الاجتماع الاعتيادي للحكومة أمس احتجاجا على رفض ميازاوا الاستقالة.

وقال «كونيرومي» «لقد أبلغت رئيس الوزراء بضرورة استقالته. وهذا يعني استقالتي أيضا ولهذا تقدمت بها».

وأشار إلى أنه يأمل بمبادرته أن يرغم رئيس الوزراء والوزراء على الاستقالة فورا.

كان ميازاوا قد أعلن أمس الأول عقب إعلان نتائج الانتخابات وفشل الحزب الحاكم في الاحتفاظ بالأغلبية أنه لن يستقيل على الفور قبل التشاور مع كبار المسئولين في الحزب مع اعترافه بمسئوليته عن الهزيمة.

وفي تطور لاحق أعلن ميازاوا أمس أمام لجنة تابعة للحزب الليبرالي انه سيتقدم باستقالته قريبا. وقال: «ارجوكم لا تسيئوا فهمي. وسوف اتخذ قرارا عاجلا بهذا الشأن».

وقد أصدرت كبرى الجماعات الإصلاحية في الحزب الليبرالي الديمقراطي برئاسة توشيكي كايفو رئيس الوزراء السابق بيانا طالب قيادة الحزب وميازاوا بالاستقالة لتحمل مسئولية الهزيمة. وأسفرت نتائج الانتخابات العامة عن حصول الحزب الليبرالي على ٢٢٣ مقعدا من بين مقاعد البرلمان الـ ٥١١ ليخسر ٥٣ مقعدا من البرلمان السابق رغم حصوله على أكبر عدد من المقاعد في الانتخابات الأخيرة.

وذكر المراقبون في طوكيو ان الحزب الليبرالي الديمقراطي يواجه صعوبة كبيرة في الاتفاق على مرشح واحد لرئاسته بسبب الصراع المرير بين الأربعة الكبار وهم «هيروشي ميتسوزوكا» رئيس لجنة السياسات بالحزب والذي برز جناحه كأكبر الأجنحة بالحزب ويملك ٥٦ مقعدا في البرلمان الجديد. و «ميتشوو اتانابي» وزير الخارجية السابق والذي يسيطر جناحه على ٥٢ مقعدا ثم «كيزو اوبشي» ٢٩ مقعدا ثم «توشيكي كايفو» رئيس الوزراء السابق.

وعلى صعيد تشكيل الحكومة الجديدة يبحث الحزب الليبرالي حاليا أحد خيارين إما بتشكيل حكومة أقلية او البحث عن شركاء في حكومة ائتلافية. بينما يسعى تحالف خمسة أحزاب للمعارضة إلى تشكيل ائتلاف يواجه الحزب الليبرالي. ومن المتوقع أن تحدد الأحزاب المحافظة الجديدة التي حققت انتصارات في الانتخابات شكل الحكومة القادمة.

ومن ناحية أخرى أعلن البيت الأبيض الأمريكي ان العروض التي يتلقاها التجارية بين البلدين لكنه لن يضعف العلاقات بين القوتين الاقتصاديتين العظميين، وأن واشنطن تتطلع الى مواصلة التفاوض مع الحكومة اليابانية الجديدة حول التجارة.

بعد الهزيمة

رئيس وزراء اليابان كيتشي ميازاوا [illegible] أمام زعماء الحزب الليبرالي الديمقراطي [illegible] حيث ألمح إلى انه قد يستقيل قريبا من زعامة الحزب والحكومة، تحت وطأة الضغوط المطالبة بذلك. «صورة للأهرام من رويتر»

الحكومة البريطانية تواجه غدا أخطر اقتراع على اتفاقية ماستريخت

ميجور يحذر أعضاء حزب المحافظين المتمردين من اللعب بالنار

لندن - من مسعود الحناوي - تصاعدت أمس سخونة الأحداث والتصريحات والتحركات على الساحة السياسية البريطانية بين مختلف الأطراف المعنية باتفاقية ماستريخت للوحدة الأوروبية قبل ٢٤ ساعة من الجلسة التاريخية التي يعقدها غدا مجلس العموم البريطاني - البرلمان - للاقتراع على البنود الاجتماعية في الاتفاقية. والتي تشير معظم الدلائل حتى الآن الى أن حكومة جون ميجور يمكن ان تلقى هزيمة مهينة في عملية التصويت. ما لم يحدث تغيير سريع في المواقف خلال الساعات القادمة وفي الوقت نفسه وافقت المحكمة العليا البريطانية على إجراء مراجعة قانونية لعملية إقرار الاتفاقية، وتم تحديد يوم الإثنين المقبل لعقد أول جلسة استماع لبحث هذه القضية.

وأكدت مصادر برئاسة مجلس الوزراء البريطاني ان عملية الاقتراع على المعاهدة في البرلمان غدا - الخميس - لن تتأجل بسبب قرار المحكمة. إلا أن التصديق على الاتفاقية لن يتم الا بعد الانتهاء من جميع المراحل والاجراءات القانونية للمحكمة. وقد حذر جون ميجور رئيس الوزراء البريطاني أعضاء حزب المحافظين المتمردين والذين يخططون للتصويت الى جانب المعارضة في الاقتراع. الذي يجري غدا لصالح الشق الاجتماعي في اتفاقية ماستريخت بأنهم يلعبون بالنار. في حين واصل الأعضاء المحافظون المتمردون المعارضون للاتفاقية اجتماعاتهم خلف الأبواب المغلقة لتقرير موقفهم النهائي وحيك تكتيكاتهم التي تستهدف إلغاء التصديق على الاتفاقية.

وعلى الجانب الآخر بدأت الحكومة البريطانية تحركات جديدة للتفاوض مع زعماء نقابات العمال في ايرلندا الشمالية لكسب تأييد ممثليهم في مجلس العموم الى جانب الحكومة في محاولة لتجنب الهزيمة التي قد تطيح بسلطة وقوة رئيس الوزراء. ويقول المراقبون السياسيون في لندن ان اقتراع الغد في مجلس العموم سيكون أخطر وأهم اقتراع في تاريخ حكومة ميجور منذ فوزها في انتخابات العام الماضي. وان احتمالات هزيمة الحكومة التي لا تتمتع إلا بأغلبية ١٨ صوتا فقط في البرلمان واردة وقوية اذا كان عشرة فقط من الاعضاء المحافظين المتمردين بالتصويت ضد حكومتهم. مع افتراض ان جميع أصوات أعضاء الأحزاب السياسية الأخرى ستذهب في الاتجاه المضاد لموقف الحكومة. كما وصف المراقبون قرار المحكمة العليا البريطانية باجراء مراجعة قانونية لاتفاقية ماستريخت بأنه أهم وأخطر قضية دستورية تشهدها البلاد منذ ٢٠٠ عام.

الآن - بالإسكندرية

آيسبرج

لصناعات التبريد - وتجهيزات المطابخ

★ للبقالة والسوبرماركت ★ الآيس كريم والحلواني
★ للفنادق والقرى السياحية ★ المطاعم والكافيتريات
★ الجزارة والألبان ★ الأندية والمصايف

عرض متكامل لجميع ثلاجات العرض والتخزين وغرف التبريد وأجهزة المطابخ والأفران

الإسكندرية: ١٢٥ شارع خالد بن الوليد - سيدي بشر - ت ٨٧٤٤٨٣
المركز الرئيسي: ٤ شارع جمال الدين الدسوقي - م. الجيزة - ت ٥٩٠٥٣٣٢ - ٥٩٠٥٧٥٦ فاكس ٥٩٠٥٧٥٦

شركة مقاولات كبرى بالقاهرة

تطلب

• للعمل بمواقعها داخل القاهرة وخارجها مديري مشاريع (مدني / عمارة) خبرة عشر سنوات
• للعمل بالمكتب الفني مهندسين خبرة من خمس إلى عشر سنوات

ترسل الطلبات وصورة بشرح الخبرة السابقة على صندوق بريد رقم ٩٣/٧٥٩ جريدة الأهرام في موعد غايته ١٩٩٣/٧/٢٩

Al-Ahram Weekly

GIVES YOU IN DEPTH NEWS COVERAGE IN ENGLISH FROM AN EGYPTIAN PERSPECTIVE

Out Every Thursday

THE WEEKLY KEEPS YOU IN THE KNOW!

تحقيقات خارجية

جذور الخلاف بين إيطاليا والأمم المتحدة حول مهمة حفظ السلام

رغم اشتداد الخلاف في الأيام الأخيرة بين الأمم المتحدة وإيطاليا في أعقاب الغارة الجوية الأمريكية على مقر قيادة الجنرال «محمد فارح عيديد» في مقديشو، وما ترتب عليها بعد ذلك من قتل أربعة صحفيين أوروبيين، وخاصة بعد أن طالب نائب الأمين العام للأمم المتحدة «كوفي عنان» باستدعاء قائد القوة الدولية في الصومال الجنرال «برونو لوي» بحجة أنه لا يطيع أوامر قيادة الأمم المتحدة في الصومال، ويتصرف من تلقاء نفسه، واعتبرت أجهزة الإعلام الإيطالية ذلك صفعة لإيطاليا، وخدشا لكبريائها الوطني، وقيام أزمة دبلوماسية مع المنظمة الدولية.. نقول: رغم هذا كله فإنه لا ينتظر أن تغير إيطاليا في نهاية الأمر موقفها الجوهري إزاء الأمم المتحدة، إذ أنها سارعت دائما في دعم نفوذها وهيبتها في شتى الأزمات التي تفجرت في أماكن كثيرة من العالم واشتركت بقواتها في حفظ السلام.

ونذكر على سبيل المثال اسهام الجنود الإيطاليين في القوى المتعددة الجنسيات في لبنان، وحرب الخليج، وموزمبيق، وكمبوديا وغيرها. كما وضعت قواعدها البرية والبحرية على بحر «الادرياتيك» تحت تصرف الأمم المتحدة لمساعدتها في الحصار الذي فرضته على الصرب.

ولهذا لا نجانب الحقيقة اذا قلنا ان الخلاف المتزايد الحالي بين المنظمة الدولية وإيطاليا يتخذ - في الحقيقة - شكلا سطحيا، ولا يمس جوهر الموقف الإيطالي المعروف إزاء الأمم المتحدة، خاصة بعد انتهاء الحرب الباردة، وسيطرة القطب الثنائي على العالم بعد سقوط حائط برلين، وتعليق الجميع الآمال على أن تصبح الأمم المتحدة بعد ذلك بمثابة حكومة عالمية لضمان الشرعية الدولية، وحقوق الانسان والشعوب. ولذلك

رسالة روما يكتبها :

ميشيل داجاتا

يكاد الاعتقاد يسود بين جميع الخبراء الإيطاليين في المسائل الدولية بأن الأخطاء التي قد ترتكبها الأمم المتحدة في الوقت الحالي من حيث استراتيجيتها في تسوية المنازعات الإقليمية المختلفة، وإقرار السلام العالمي بصورة فعالة ومؤثرة قد ترجع قبل كل شيء الى ان المنظمة الدولية لاتزال تفتقر الى الامكانات العديدة اللازمة لجعلها قوة عالمية مؤثرة وفعالة في حسم المنازعات، بل والعمل على درئها قبل وقوعها اذا توافرت لها العناصر البشرية والموارد المالية الكافية لتشكيل قوة ردع سريع لمواجهة الأزمات الطارئة في كافة أنحاء العالم دون ان تعتمد على مساعدة حاسمة من الولايات المتحدة كما يحدث في الوقت الحالي.

والواقع ان هناك عددا كبيرا من الخبراء الايطاليين في شئون السياسة الدولية يرون ان الأمم المتحدة تمر الآن بفترة انتقالية من نظام الكتلتين القديم لما قبل انهيار الاتحاد السوفيتي السابق الى النظام العالمي الجديد الذي لم تتجسم معالمه بعد، والذي من

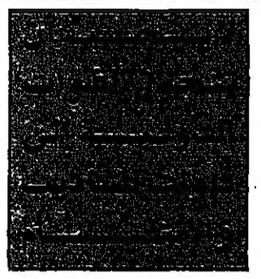

المأمول ان تشكل الأمم المتحدة محوره الرئيسي.

والى ان يتحقق ذلك لا يستبعد ان تنشأ خلافات - من حين الى آخر - بين بعض الدول الأعضاء والأمم المتحدة بشأن أساليبها في معالجة الأزمات الدولية المختلفة حتى تستكمل المنظمة العالمية - في النهاية - إعادة تنظيمها من النواحي المختلفة اللازمة لجعلها قوة عالمية فعالة قادرة فعلا على احلال السلام في العالم.

هذا هو - في الواقع - مفهوم ايطاليا لمهمة قوات الأمم المتحدة لحفظ السلام، حيث انها تعتقد انها تشكل اداة لتيسير التفاوض والحوار، ومحاولة تجنب القتال، وبالتالي ان تكون وسيطا اكثر منها حكما. وربما كانت هذه الفلسفة او هذه الرؤية لاستراتيجية الأمم المتحدة هي واحدة من الأسباب الرئيسية التي سببت الخلاف المتزايد الحالي بين ايطاليا والأمم المتحدة في الصومال.

فالأسلوب العسكري الذي تتبعه القوات الأمريكية العاملة تحت قيادة الأمم المتحدة في الصومال يتناقض مع الأسلوب الدبلوماسي الايطالي الذي يستبعد استخدام القوة في الحالة الشائكة المعقدة في الصومال، وضرورة اشراك القبائل الصومالية المختلفة في تسوية وطنية صومالية موحدة.

ففي مفهوم الجانب الايطالي ان التدخل العسكري يعتبر وسيلة ملائمة لمساندة عملية تهدئة دبلوماسية صبورة، وبالتالي/ وسيلة للاقناع في نفس الوقت بدون أن يغيب عن الأذهان ان أصل مفهوم المبادرة العسكرية هو حماية المدنيين، وبالتالي لا يمكن ان تتحول الى عملية تأديبية او انتقامية في التصدي لحرب العصابات مع ما يترتب على ذلك من سقوط العديد من الضحايا الأبرياء.

ومن ثم نستطيع ان نقول ان الخلاف بين ايطاليا والأمم المتحدة في الصومال لا يتعلق بالقيادة العسكرية، التي انعكست مطالبة نائب الأمين العام للأمم المتحدة «كوفي عنان» السلطات الايطالية باستدعاء قائد القوات الايطالية الجنرال «برونو لوي» لأنه لايحترم أوامر قيادة الأمم المتحدة، وتعليماتها في مقديشو، وإنما تتعلق بالقيادة السياسية لعملية حفظ السلام في الصومال.فالمسألة - إذن - ليست مسألة مطالب ايطالية متعجرفة للاشتراك بدور فعال في قيادة الأمم المتحدة بمقديشو، وإنما بمسألة جوهرية تتعلق بحماية الصوماليين ومستقبل الصومال ذاته، الذي لا يمكن ان يتقرر من خلال استخدام الطائرات العسكرية او عمليات التمشيط وحدها مما يتطلب وجوب الاتفاق بين الايطاليين والأمريكيين في هذا الصدد.

والواقع ان الجانب الايطالي يرى ان لعملية الأمم المتحدة في الصومال اهدافا انسانية ذات جوانب سياسية تتمثل في انقاذ السكان المدنيين من الجوع والضيق، ومنع القبائل المتناحرة من القتال فيما بينها وخلق جو سياسي يسمح بالمصالحة الوطنية، وان تعود الصومال أمة لها كيانها وسيادتها، بدليل ان عملية الأمم المتحدة في الصومال أطلق عليها في بادئ الأمر «رد الأمل» وبالتالي هي عملية متميزة هدفها احلال السلام وليس فرضه بالقوة، وبالتالي وجب على الأمم المتحدة ان توضح بصورة نهائية ما هي أهداف العملية في الصومال، وكيف يمكن بلورتها، ومن تكون له المسئولية في هذه العملية فالجنود الايطاليون يريدون تجنب حالة خطيرة للغاية ويعتمدون على سلاح الدبلوماسية في التعامل مع الصوماليين في استئناف مهمة السلام، وتأمين نقل المساعدات الانسانية الى السكان دون ان تنهمك قوات الأمم المتحدة في حرب بلا هوادة لا تستند الى خطط محددة لشن هجمات مشتركة، وخلق حالة يتخذ فيها كل طرف قرارات من تلقاء نفسه.

أخيرا ... حل لغز أسرة رومانوف

أخيرا تمكن فريق من العلماء البريطانيين والروس من حل اكثر الغاز القرن العشرين غموضا، والذي ظل طوال اربعين عاما يثير التساؤلات فيما آل اليه مصير أسرة رومانوف آخر قياصرة روسيا، وحتى وقت قريب انحصرت التكهنات في اتجاهين. الأول يرجح هروب الأسرة واختفاءها عن الأنظار، والثاني يؤكد ما أعلنه الشيوعيون من القبض على جميع افراد الأسرة واعدامهم بالرصاص والقاء جثثهم في مقبرة جماعية باحدى غابات روسيا.

وقد ظلت الحقيقة غير مؤكدة حتى عامين فقط عندما اكتشف الباحثون مقبرة جماعية بغابة ايكترينبرج شرقي روسيا يرجح أنها لأسرة رومانوف وطبيب الأسرة واحد الخدام.

ومنذ ذلك الحين والعلماء يحاولون كشف اللغز عن طريق دراسة تلك الهياكل العظمية التسعة ليتأكد أخيرا عن طريق مطابقة خلاياها مع عينات الدم التي اخذت من دوق ايدنبرج واثنين آخرين يمتان بصلة القرابة لأسرة رومانوف إن خمسة من تلك الهياكل العظمية هي: للقيصر وزوجته وثلاث من بناته الأربع.

وهكذا فان مصير انستازيا صغرى بنات القيصر، والتي كثرت حولها الأقاويل من احتمال هروبها من أيدي البلشفيين مازال مجهولا، كما لم يتمكن العلماء من التعرف على الهيكل العظمي الخاص بالكسع ولي العهد.

وعلى هذا فان هذه النتائج قد تكون في صالح الادعاءات التي ظلت آن اندرسون ترددها من انها انستازيا حتى وفاتها في مدينة فيرجينيا عام ١٩٨٤.

وعلى أية حال فان هذه الأبحاث الأخيرة قد تفتح الطريق لتأكد ما اذا كانت ادعاءات هذه المرأة صحيحة أم كاذبة!

□ في ندوة القاهرة للحد من الأسلحة غير التقليدية:

الروس يعرضون خدمات أقمارهم الصناعية للمنطقة

كعادتها دائما في إطلاق المبادرات الهادفة لصالح منطقتها.. قامت مصر مؤخرا بالدعوة لعقد ندوة عمل هي الأولى من نوعها في منطقة الشرق الأوسط، والندوة - التي استمرت ثلاثة أيام والتي نظمتها وزارة الخارجية - بحثت سبل مراقبة تنفيذ اتفاقيات الحد من الأسلحة غير التقليدية بما في ذلك السلاح النووي الإسرائيلي.

وقد ناقشت الندوة - التي ضمت وفود ٢٦ دولة - أحدث وأدق السبل في هذا المضمار وما يسبقها ويصاحبها من اجراءات لبناء الثقة بين دول المنطقة.

حوار :

يحيى غانم

وقد مثلت الوفود المشاركة في الندوة الدول المشاركة في مجموعة العمل المعنية بالحد من التسلح والأمن الاقليمي المنبثقة عن مؤتمر السلام بالشرق الأوسط.

وخلال الندوة عرض العديد من الخبراء من مختلف الجنسيات تجارب دولهم في هذا المضمار، فالكنديون استعرضوا مزايا ما يعرف بنظام «السماء المفتوحة»، في حين عرض الروس مشروعا «فريدا» بتسخير امكانياتهم في الفضاء الخارجي للتحقق من الالتزام باتفاقيات الحد من الأسلحة.

وفي اطار ذلك كان «للأهرام» لقاءات مع بعض الوفود الرئيسية المشاركة لمزيد من التوضيح..

- اسمى رالف ليسيشون واعمل نائبا لممثل كندا لدى منظمة حلف شمال الاطلنطي، وقد تحدثت خلال المؤتمر عن موضوع اجراءات بناء الثقة والمعروفة باسم «السماء المفتوحة».

الأهرام: نرغب في مزيد من الايضاح لهذا المصطلح...

ليسيشون: «السماء المفتوحة» هو اسم تلك الاتفاقية التي تم التوصل اليها في أوروبا منذ عام وبعض العام، والتي تسمح لدولة ما بأن تحلق بطائراتها الاستطلاعية المزودة بكاميرات التصوير والرصد فوق أراضي الدول الأخرى للتأكد من عدم وجود تحركات وأنشطة معادية من جانب تلك الدول.

الأهرام: هل تم تنفيذ الاتفاقية بالفعل في أوروبا؟

ليسيشون: لقد تم التوقيع عليها.. إلا ان مسائل فنية لم تحل بعد.. مثل: من سيدفع التكاليف وبأي نسبة، ولذا فإن التحليق لم يبدأ بالفعل، ونأمل ان يتم التغلب على مثل هذه العقبات قريبا.

الأهرام: هل يعني ذلك الأسلوب مجرد ان ترسل دولة طائرة استطلاع فوق أراضي الدول الأخرى بشكل ودي؟

ليسيشون: الاتفاقية تعطي كل دولة هذا الحق بعد اعطاء اشعار للدولة أو للدول الأخرى، قبيل ذلك بوقت قليل للغاية، وبعد ذلك تتجه طائرة الاستطلاع لكي تلتقط عددا من مراقبي الدولة الأخرى لكي تقوم بعملها والتحليق والرصد فوق أية بقعة داخل تلك الدولة.

الأهرام: من واقع خبرتك: هل تعتقد بملائمة وامكانية تطبيق مثل هذا النظام في الشرق الأوسط؟

ليسيشون: لقد قمت بدور رئيسي في المفاوضات التي تمخضت عن اتفاقية «السماء المفتوحة» منذ عام ١٩٨٩. وأعتقد ان عنصر الجذب في هذا النظام، هو بساطته. وبالرغم من عدم التطبيق الفعلي للاتفاقية في أوروبا، فان هناك نموذجا «ناجحا» في هذا المجال، وهي اتفاقية ثنائية بين المجر ورومانيا يتم تطبيقها حاليا، وهي تسهم في بناء الثقة بين البلدين.

وبساطة هذا النظام تكمن في كونه ليس جمع معلومات مخابراتية، وإنما اعطاء كل طرف فكرة عامة عما يجري عند الطرف الآخر.

- زياد أبو زياد رئيس الوفد الفلسطيني في الندوة، ومستشار الوفد الفلسطيني في المحادثات الثنائية، وأعمل أساسا بالمحاماة في القدس.

الأهرام: ما هي المقترحات الفلسطينية مع العلم انها لاتحوز أسلحة تقليدية ذات شأن كبير، ناهيك عن الأسلحة غير التقليدية التي لاتحوزها على الاطلاق؟

أبوزياد: المحادثات متعددة الأطراف تدور حول ترتيبات العلاقات المستقبلية في المنطقة بعد السلام، ونحن قد دخلنا هذه العملية بهدف الحصول على حقنا في اقامة دولتنا المستقلة، ولذا فنحن نشارك في جميع لجان هذه المفاوضات لكي نضمن حقوق شعبنا في المستقبل.

الأهرام: هل تقدم الوفد الاسرائيلي بمقترحات؟

أبوزياد: كلا ... وقد شاركت اسرائيل بوفد محدود، وكذا فلسطين.

الأهرام: علمنا أنه تم مناقشة أسلوب المراقبة المطبق بين مصر واسرائيل... هل يعني ذلك احتمال اعتماد هذا الأسلوب في اتفاقيات السلام المستقبلية؟

أبوزياد: ليس بالضرورة، وإنما كان الهدف هو إظهار امكانية التوصل الى مثل هذه الترتيبات في المستقبل، وخاصة لنجاح النموذج المصري - الاسرائيلي وإثباته لكفاءته.

- اسمي فيتشسلاف باتشنكوف، واعمل في وزارة الدفاع الروسية كخبير رفيع المستوى، في مجال وسائل التحقق من الحد من الأسلحة بواسطة الأقمار الصناعية، وعملي اساسا يتركز في المتابعة والتحقق من تنفيذ اتفاقية الحد من الصواريخ الاستراتيجية النووية مع الولايات المتحدة من خلال وسائل المراقبة المثبتة في الفضاء الخارجي.

الأهرام: كيف يمكن استفادة العرب من مثل هذه الوسائل في الوقت الذي لا يمتلكونها في حين تمتلكها اسرائيل؟

باتشنكوف: مذا كان موضوع حديثي في الندوة.. فقد طرحنا فكرة ان تستفيد دول المنطقة التي لا تمتلك مثل وسائل المراقبة الفضائية هذه من امكانياتنا في هذا المجال.

الأهرام: عن طريق الايجار؟

باتشنكوف: نعم... ولقد اقترحنا انشاء وكالة دولية لمثل أعمال المراقبة تلك.

في هذه الوكالة يتم تبادل المعلومات في هذا المضمار بين الدول المشاركة فيها.

الأهرام: ولكن الا ترون ان بعض الدول العربية او كلها يمكن ان يساورها الشك في امتناع روسيا أو أية دولة اخرى مشاركة في اعطاء المعلومات كاملة أو صحيحة بشأن التزام الأطراف الأخرى بالمعاهدات أو أن تكون المعلومات موضعا للرقابة والحذف؟

باتشنكوف: نعم... إلا ان الفكرة هي امداد الوكالة بكافة المعلومات لتكون تحت أيدي المشتركين بها، والمسألة تعتمد على التفاهم والثقة المتبادلة والرغبة الحقيقية في نزع السلاح، وكل المشاركين في الوكالة سيكون لديهم حرية الحصول على المعلومات.. انها مسألة ثقة...

الأهرام: هل هذا اقتراح روسي خالص؟

باتشنكوف: الاقتراح كان في البداية فرنسيا في السبعينات، إلا اننا قمنا بتفصيل هذا المقترح الآن، وهو مطروح للتطبيق على المستوى الدولي بما في ذلك الشرق الأوسط، وفي حالة نجاح التجربة في المستقبل، فإننا نقترح ان تطلق هذه الوكالة اقمارها الصناعية الخاصة بها في الفضاء.

الأهرام: ما هي الساحة التي ستطرحون عليها مقترحكم هذا... هل المحادثات متعددة الأطراف؟ أم الأمم المتحدة؟

باتشنكوف: لقد طرحنا هذه الفكرة قبل انهيار الاتحاد السوفيتي أمام مؤتمر نزع السلاح في اطار الأمم المتحدة. وهناك خبراء قانونيون واقتصاديون وفنيون بدأوا بالفعل في بحثه، ومن ضمنهم خبراء مصريون، وذلك في اطار المنظمة الدولية. وفي حالة نجاح الفكرة في ان تحوز اعجاب الحضور هنا في ندوة القاهرة، ستقدم وثائق مفصلة بهذا الشأن.

الأهرام: هل توجد أي علاقة بين هذا الأسلوب، وما يعرف باسم اسلوب «السماء المفتوحة»؟

باتشنكوف: نعم... وهناك لجنة تعمل حاليا في اطار الأمم المتحدة لوضع الخطوط العريضة في هذا الشأن.

- اسمي حنان بارأون الرئيس المناوب لرئيس الوفد الاسرائيلي في الندوة، وأعمل نائب لمدير معهد وايزمان للعلوم في اسرائيل، ومن قبل كنت في وزارة الخارجية.

الأهرام: هل حمل الوفد الاسرائيلي مقترحات او افكارا محددة في مجال التحقق من الحد من الأسلحة؟

حنان بارأون: هذه الندوة هي ندوة علمية نحاول فيها الاستعراض والاستفادة من خبرات الأمم والدول الأخرى التي سبقتنا في هذا المجال، ونحن في اسرائيل بالطبع معنيون ومهتمون بالقضية كلها. ولهذا فإن الهدف من الندوة لم يكن طرح مقترحات بقدر ما كان توضيح حقائق وتراكم خبرات، بحيث يكون الطريق ممهدا امامنا في حالة توصلنا لمعاهدات سلام بالمنطقة. ولهذا فنحن نأسف لغياب بعض الدول المعنية عن المفاوضات وعن الاجتماع.

الأهرام: إلا انكم بالطبع تعلمون تحفظ هذه الأطراف بسبب تخوفهم من إحراز تقدم على صعيد المحادثات متعددة الأطراف قبل المحادثات الثنائية...

حنان بارأون: نعم... أعلم الأسباب ولا أناقشها هنا، إلا انني آمل احراز تقدم في المحادثات الثنائية، لكي تكون أمامنا مشاريع جاهزة من خلال عمل لجان المحادثات متعددة الأطراف.

الأهرام: مؤخرا صرح وزير الخارجية شيمون بيريز «للأهرام» معلقا على سؤال بشأن كيفية اقناع العرب بالتخلي عن مشروعات لتطوير أسلحة غير تقليدية، في حين ان اسرائيل ترفض مجرد فكرة التفتيش على أسلحتها النووية، حيث قال: يجب اقامة السلام أولا لكي نستطيع التفتيش المتبادل مع العرب... هل لديك المزيد من التعليق؟

حنان بارأون: اسرائيل ترغب في تفتيش متبادل مع العرب. إلا انه يجب توافر السلام أولا، والمناخ المناسب لكي يتحقق ذلك، الأمر الذي سيدعم السلام، وهذا ما نسعى اليه جميعا.

الأهرام: هناك سؤال واتمنى ان احصل على اجابة مباشرة وصريحة عليه... هل اسرائيل على استعداد للتخلي عن الخيار النووي مقابل تخلي العرب عن الخيار الكيماوي أو البيولوجي؟

حنان بارأون: أنا موقن أنه بعد فترة من سيادة سلام حقيقي، فإن أمن المنطقة لن يتطلب مثل هذه الخيارات. إلا اننا هنا نتحدث عن عملية تتطلب وقتا.

الأهرام: إذن فأنتم على استعداد للتخلي عن الخيار النووي وتخليص المنطقة من أسلحة الدمار الشامل في المستقبل؟

بن بار: بالطبع فإن الثقة المتبادلة ستخلصنا من مخاطر أسلحة الدمار الشامل.

RESTAURANT MANAGER REQUIRED

Pizza restaurant, specializing in home delivery, opening shortly in Maadi is looking for a MANAGER.

Applications are invited from people who:

* Have an excellent command of English as well as Arabic.
* Have a driving ambition to succeed.
* Have natural leadership qualities.
* Have commercial ability and management experience gained in fast food or pizza retailing.
* Are 25 to 35 years of age.

To arrange an interview please bring a handwritten application letter with current C.V. and photograph to Campbell Management Services, 15 Elmaahad Elbashnaki St., Roxy Heliopolis before 12.00 pm. 28th July 93.

سافر إلى أرض السحر والخيال
يورو ديزني بفرنسا
إشتر جهاز تكييف فيلكو الآن ... وأدخل السحب الكبير

جائزة أولى : ٣ أيام وليلتين في يورو ديزني لـ ٤ أفراد .
جائزة ثانية : ٥ أيام و٤ ليالي في موفنبيك رادميس بالأقصر لشخصين .
جائزة ثالثة : ٤ أيام و٣ ليالي في قرية سندباد بالغردقة لشخصين .
جائزة رابعة : ٤ أيام و٣ ليالي في شرم كورنرز الغردقة لشخصين
جائزة خامسة : ٣ أيام وليلتين في أوبروي العريش .

HOLIDAY

فيلكو الجهاز رقم ١ من أمريكا
مدة السحب من ٦/٢٣ إلى ٧/٢٣
ت : ٣٦١٠٧٢٠/٣٦١٠٤٣٠/٣٦١٠٧٣١/٣٦١٠٤٠٦

Thomas Cook

فيلكو
من مجموعة شركات وايت الامريكية

الإسكندرية : ت ٤٩٣٤٦٢٠ / ٥٨٦٥٤٧٤ / ٠٣

امتلك بقسط شهري والتقسيط ٣٣٣ جنيه ٦ سنوات

ومازالت مطروح
تعزف سيمفونية العشق ..
ولازال الأبيض
أجمل شواطئ العالم ..
فرصة جديدة
التسليم الصيف القادم لمجموعة جديدة من الوحدات على البحر مباشرة
تجعلك :

- تمتلك شقة بسعر أقل من الإيجار .. وتلحق بالصفوة
- تستمتع مع الصفوة في القرية بخدمات على أعلى مستوى عالمي .
- تتمكن من تأجير شقتك عن طريق إدارة متخصصة

القرار الصحيح

قرية الأبيض السياحية للصفوة

يشاطئ الأبيض بمطروح

اليوم آخر أيام المعرض

عقد حجز ٢٥٠٠ جنيه

معرضنا بفندق هلنان شبرد ت ٢/٣٥٥٣٨٠٠ القاهرة
ومعرضنا الدائم بفندق سميراميس بطروح ت ٣/٩٣٤٤٩١
مواعيد معارض الفنادق من ١١ صباحا إلى ٩,٣٠ مساء
والمقر الرئيسي بالإسكندرية من ٩,٣٠ صباحا إلى ٧ مساء

الاستثمار المضمون لأموالك .. بمدينة المستقبل "مطروح"
صمم مشروعاتنا بمطروح .. شاهد لنا

المدينة المنورة للاستثمارات العقارية ش.م.م

المركز الرئيسي : ١٤٨ شارع أحمد شوقي - رشدي الإسكندرية ت : ٨٤٣٨٧٥ - ٨٥٨٨٩٩ فاكس ٩٩٦٣ تلكس ٥٤٩٧١ MAMO UN

راكتا
الشركة العامة لصناعة الورق
إحدى الشركات التابعة للصناعات الكيماوية (ش.م.م.)
راكتا
العطارين - إسكندرية

رقم المناقصة	تاريخ فتح المظاريف	طريقة البيع	الصنف	ثمن النسخة
(٩٣/٩٤)	٩٣/٩/١	عملية حرة نقدا وتسهيلات موردين	٣٠٠٠ طن لب خشب مبيض طويل الألياف	٢٠٠

- تطلب الشروط والمواصفات من مقر الشركة بالعطارين خط شبرا مقابل سداد قيمة النسخة
- تقدم العطاءات داخل مظروفين مغلقين المظروف الأول فني (أ) والثاني مالي (ب) موضحا عليهما رقم المناقصة وتاريخها
- تقدم العطاءات عن طريق إحدى شركات القطاع العام التجارية أو وكيل تجاري مصري مقيد بسجل الوكلاء التجاريين ومصحوبا بالمستندات الدالة على الوكالة التجارية.
- شرط أساسي لقبول العرض إرفاق ما يلي :-
أ - خطاب ضمان ابتدائي ٢٪ من قيمة العرض يزاد إلى ١٠٪ في حالة الترسية ضمانا للتوريد ومواصفات الطرح والعينات المقدمة وعدم رفع السعر.
ب - العينة المطابقة للمواصفات. جـ - استمارة ١٤ الدالة على الوكالة التجارية

شئون عربية

ولى عهد الكويت يطلب تعديل القانون لتشديد عقوبات المجرمين

الكويت من تهاني البرتقالي: دعا ولى عهد الكويت ورئيس مجلس الوزراء الشيخ سعد العبدالله السالم الصباح إلى إعادة النظر في جميع القوانين الكويتية وخاصة قانون الجزاء لتشديد العقوبة على المجرمين. وأشاد الشيخ سعد العبدالله بجهود رجال الأمن الكويتيين في سرعة القبض على مختطفي الطفلة المنزلة رشا.

وأشار ولي عهد الكويت إلى أسباب ثلاثة أدت الى تفشي الجريمة في الكويت بعد غزو العراق لها في عام ١٩٩٠ وهي: وجود أسلحة خلفها النظام العراقي في أيدي المواطنين الكويتيين والآثار النفسية التي لحقت بالمواطن الكويتي نتيجة تعذيبه وتعرض أهله للقتل والتنكيل وأيضا بسبب تفشي البطالة وإحتياج المقيمين الى المال.

وقال الشيخ سعد العبدالله انه إذا كانت الحكومة الكويتية قد مارست عدم التشدد في بعض المرات فقد آن الأوان للتخلص من هذه السياسة، ومن اليوم لا هوادة ولا تراخي مع من تسول له نفسه العبث بأمن الوطن والمواطنين.

بوادر انفراج فى أزمة تصدير البترول العراقى

واشنطن: تطبيق القرارات الدولية شرط استئناف العراق لصادراته البترولية

اجتماع طارئ للأوابيك لبحث تأثير البترول العراقى على السوق العالمية

واشنطن - من حمدي فؤاد - بغداد - وكالات الأنباء - أعلن متحدث باسم وزارة الخارجية الأمريكية ان الولايات المتحدة على استعداد لإعادة النظر في مسائل اخرى في النزاع الدولي مع العراق إذا التزم العراق بتطبيق قرارات مجلس الأمن.

وقال المتحدث ان السماح للعراق بتصدير بترول سيكون جزءا من التسوية في حالة التزام المسئولين في بغداد بالقرارات الدولية.

وأضاف أن البترول الذي يمكن ان يوافق مجلس الأمن على تصديره تصل قيمته الى ١,٦ مليار دولار سوف يذهب جزء منها إلى سداد نفقات عمليات الأمم المتحدة في العراق والباقي لشراء احتياجات شعب العراق من السلع الغذائية والأدوية.

وقال المتحدث أن رولف ريكيوس مبعوث الأمم المتحدة سيصل الى نيويورك اليوم وسيقدم تقريرا الى الدكتور بطرس غالي الأمين العام للأمم المتحدة والى مجلس الأمن عن نتائج محادثاته في بغداد. وأشار الى أن وزارة الخارجية الأمريكية في انتظار معرفة ماتضمنه تقرير المبعوث الدولي والخطوات التي سيتخذها العراق لتطبيق قرارات مجلس الأمن قبل التعليق على نتائج جولته في العراق.

وقد وصفت هذه التصريحات بأنها الأولى من نوعها منذ حرب الخليج التي تبدي فيها وزارة الخارجية الأمريكية قدرا من التفاؤل بامكانية رفع الحظر الدولي على صادرات العراق من البترول.

من ناحية أخرى أعلن رولف إيكيوس أن هناك العديد من القضايا التي يجب حلها قبل أن تشير اللجنة في تقريرها لمجلس الأمن الى ان العراق التزم بجميع القرارات الدولية. وقال إيكيوس قبل مغادرته بغداد ليلة أمس الأول ان هناك تلقا عميقا من إمكانية استعادة العراق لقدراته العسكرية. وأضاف انه لايستطيع أن يوصي برفع العقوبات حتى تقدم العراق كافة الوثائق حول مخزونها من الأسلحة والشركات التي ساهمت في بناء برنامجها للتسليح العسكري.

وفي تطور آخر هبطت أسعار البترول الخام لبحر الشمال أمس إلى أدنى مستوى لها منذ حرب الخليج حيث بلغت أقل من ١٦ دولارا للبرميل عقب إعلان التوصل الى اتفاق بين العراق والأمم المتحدة بشأن مراقبة الأسلحة العراقية وذلك بسبب المخاوف من أن يؤدي الاتفاق إلى استئناف مبيعات البترول العراقي.

وأذاع راديو لندن أن وزراء البترول للدول الأعضاء في منظمة «الأوبيك» سيعقدون اجتماعا طارئا في نهاية الشهر الجاري لبحث تأثير استئناف صادرات البترول العراقي على الأسواق العالمية. وقال الراديو إن الدول المصدرة للبترول تخشى من أن يؤدي انخفاض الأسعار إلى مزيد من عدم الاستقرار في الأسواق العالمية. ويرى الخبراء أن عودة البترول العراقي الى الأسواق ستؤدي الى انخفاض أسعار البترول عموما بشكل حاد.

البشير: السودان ضد الأعمال الارهابية

الشارقة - ا ش ا - اكد الرئيس السوداني عمر البشير ان قتل السياح في اي مكان هو عمل ارهابي من حيث المبدأ وأن حكومة السودان ليست مع قتل السياح وتقف ضد الاعمال الارهابية التي تستهدف حياة مواطنين او أموالهم دون وجه حق على الاطلاق. وقال ان هذه مسألة لا تخضع للاحتمالات ونحن ضد أي عمل إرهابي يستهدف حياة المواطنين وأموالهم.

وحول لقائه مع الرئيس حسني مبارك في القاهرة أوضح البشير في تصريحات صحفية نشرت بالشارقة انه تم الاتفاق على ان كل القضايا بين البلدين قابلة للنقاش والتحاور وان تعالج الخلافات على مستوى سياسي عال وليس كما كانت تعالج على مستوى لجنة فنية..

وذكر انه من الافضل ان تترك القضايا بين البلدين للنقاش والتداول من قبل وزيري خارجية البلدين بدلا من ان تطرح عبر وسائل الاعلام.

العلاقات اليمنية الخليجية تشهد تقدما ملموسا

أعلن محمد سالم باسندوه وزير الخارجية اليمني في أعقاب زيارته الحالية للسعودية انه قد تحقق تقدم كبير في مسار علاقات اليمن مع دول مجلس التعاون الخليجي وفي مقدمتها المملكة العربية السعودية والتي كان لها دور كبير في تحقيق هذا التقدم. وأكد باسندوه أن إنهاء الخلاف الحدودي بين الرياض وصنعاء في المستقبل القريب سيمكن من تطوير العلاقات اليمنية الخليجية في الطريق الصحيح.

وزير الدفاع الفرنسي يزور السعودية السبت القادم

جدة - ق ن ا - يبدأ فرانسوا ليوتار وزير الدفاع الفرنسي زيارته للسعودية يوم السبت القادم، وسيجري الوزير الفرنسي خلال زيارته التي تستغرق يومين مباحثات مع كبار المسئولين السعوديين تتناول العلاقات بين البلدين في مجالات الأمن والدفاع.

كريستوفر يصل إلى القاهرة ٣١ يوليو الحالى

عرفات: الاتحاد الكونفيدرالى مع الأردن هدف الفلسطينيين النهائى

يصل وارين كريستوفر وزير الخارجية الأمريكية الى القاهرة يوم ٣١ يوليو الحالي في اطار الجولة التي يقوم بها لعدد من دول الشرق الأوسط لدفع جهود السلام وصرح السيد عمرو موسى وزير الخارجية بان «ميتيس روس» المنسق العام لمفاوضات السلام سيقوم بزيارة للمنطقة تسبق زيارة كريستوفر. وكان السيد عمرو موسى قد اجتمع بالقائم بالاعمال الامريكي لبحث ترتيبات زيارة كريستوفر، كما اجتمع مع «رولان دوما» وزير الخارجية الفرنسي السابق، الذي صرح بانه تمت مناقشة تطورات الاوضاع في الشرق الاوسط وجهود مصر لدفع مسيرة السلام وقد اقام السيد عمرو موسى مأدبة غداء لدوما تم في اثنائها استكمال مناقشات الجانبين. وفي تونس اعرب الرئيس الفلسطيني ياسر عرفات لاول مرة عن تأييده لفكرة الكونفيدرالية. وقال: ان الهدف النهائي للفلسطينيين هو اقامة اتحاد كونفيدرالي مع الاردن، بينما ذكر مسئولون بالمنظمة ان فكرة الكونفيدرالية كمخرج من الموقف المتأزم في مفاوضات السلام العربية - الاسرائيلية تحظى بتأييد واسع من اعضاء المجلس الثوري لحركة «فتح» كبرى فصائل المنظمة.

ومن المنتظر ان يصدر المجلس الثوري لحركة فتح، الذي يترأسه عرفات بيانا بهذا الشأن في ختام اجتماعاته بتونس في وقت لاحق.

ومن ناحية أخرى وصل الى القدس دوجلاس هوج وزير الدولة البريطاني للشئون الخارجية قادما من الأردن، حيث من المقرر ان يجتمع مع الشخصيات الفلسطينية والقادة الاسرائيليين لحثهم على اتخاذ خطوات لبناء الثقة ودفع عملية السلام التي قال انها تمر بمرحلة حرجة.

اجتماع طارئ لمجلس الجامعة العربية لبحث أزمتى الصومال ولوكيربى

كتب - صلاح النقيب:

يعقد مجلس جامعة الدول العربية اجتماعا طارئا اليوم برئاسة الدكتور عصمت عبد المجيد الأمين العام للجامعة على مستوى المندوبين الدائمين لمناقشة الأوضاع على الساحة العربية، وبخاصة الجهود المبذولة امام تحديات الأمن القومي العربي في المرحلة الحالية، وجهود الأمين العام للمصالحة وتنقية الأجواء العربية وسيطلع عبد المجيد المندوبين الدائمين على كافة الردود التي تلقاها من القادة العرب حول مبادرته من أجل المصالحة.

كما يناقش المجتمعون تطورات الأوضاع في الصومال واتصالات الجامعة العربية واللجنة السباعية العربية المعنية بحل الأزمة الليبية مع الغرب في ضوء اقتراب نهاية المهلة التي حددها مجلس الأمن لتشديد العقوبات ضد ليبيا. وعلمت الأهرام أن مجلس الجامعة سيبحث في دورته العادية - وهي الدورة العادية المئة خلال شهر سبتمبر القادم - ورقة عمل حول الأمن العربي الشامل أعدها فريق عمل من خبراء الأمانة للجامعة برئاسة الدكتور عصمت عبدالمجيد بناء على توصية من مجلس الجامعة في دورته رقم ٩٨، وسيناقش عدد من وزراء الخارجية العرب ماتوصل اليه الخبراء قبل عرضها على المجلس الوزاري. وقد حددت الورقة أهم التحديات التي تواجه الأمن القومي بأنها استمرار الاحتلال الاسرائيلي للأراضي العربية ورفض إسرائيل تنفيذ قرارات الشرعية الدولية المتعلقة بالقضية الفلسطينية والنزاع العربي الاسرائيلي وخاصة القرارات رقم ٢٤٢، ٣٣٨، ٤٢٥ وكذلك امتلاك إسرائيل لاسلحة الدمار الشامل، بما في ذلك الاسلحة النووية، مما يشكل تهديدا مستمرا للدول العربية.

وقد تضمنت ورقة عمل الخبراء عددا من المقترحات لتحقيق الأمن القومي العربي ومواجهة تحديات تحقيقه ويأتي في مقدمتها توحيد الارادة العربية بتنقية الأجواء وترسيخ علاقات الدول العربية ثنائيا وجماعيا على قاعدة من الثقة والوفاق واحترام حقوق السيادة لكل دولة، وهذا يشكل الأساس لتعزيز قدرة الأمة العربية على صيانة أمنها القومي، وأمن كل قطر في نفس الوقت.

وجاء في مقدمة المقترحات أيضا ضرورة وضع استراتيجية سياسية عربية يمكن أن تشمل توحيد الجهود السياسية في مواجهة كافة التحديات، وتحديد القضايا التي تهدد الأمن القومي وفي مقدمتها قضية الشعب الفلسطيني وحقوقه الوطنية والاحتلال الاسرائيلي للأراضي العربية وهذه القضية أخذت منعطفا جديدا بانعقاد مفاوضات السلام الجارية الآن على المسارين الثنائي والمتعدد الأطراف. وتشمل الاستراتيجية السياسية العربية ضرورة تعزيز العلاقات العربية مع المنظمات الدولية والاقليمية وخاصة الأمم المتحدة ومنظمة الوحدة الافريقية، والمجموعة الأوروبية. وحركة عدم الانحياز، ومنظمة المؤتمر الاسلامي، وضرورة الاستمرار في الحوار بين الشمال والجنوب.

الحكم باعدام ٥ إرهابيين فى الجزائر بعد إدانتهم بقتل ضابطى شرطة

الجزائر - وكالات الانباء - قضت محكمة خاصة بالجزائر باعدام ٥ متطرفين بعد ادانتهم بقتل اثنين من ضباط الشرطة وحارس في فبراير الماضي وحيازة اسلحة بدون ترخيص والتآمر ضد الدولة. كما قضت المحكمة بالسجن المؤبد على ٣ ارهابيين لتورطهم في انشطة ارهابية. وكانت المحاكم الخاصة في الجزائر قد قضت باعدام اكثر من مائة شخص منذ ان بدأت اعمالها في فبراير الماضي.

من المحيط الى الخليج

●● الرباط - اعلن مدير المكتب المغربي للسكك الحديدية السيد موسى موساوي أن مشروع قطار المغرب العربي الذي صدقت عليه اللجنة التقنية لوزراء النقل سيبدأ في عام ١٩٩٥.

وقال في تصريح صحفي ان القطار الذي سيربط بين مدن الدار البيضاء والجزائر العاصمة وتونس العاصمة سينطلق خلال ٣٠ ساعة بمعدل رحلتين في اليوم. وتوقع المسئول المغربي تخفيض مدة الرحلة الواحدة عام ٢٠٠٠ من ٣٠ الى ٢٥ ساعة.

●● الشارقة - انتهت المحكمة الاتحادية العليا في دولة الامارات العربية المتحدة الى قاعدة قانونية تؤكد انه لاحد على غير المسلم في شرب الخمر اى أنه لا يجوز إقامة الحد الشرعي لشرب الخمر على غير المسلمين بالدولة وانه ليس في ذلك تعطيل لحدود الله لأن إقامة الحدود بالنسبة لشرب الخمر واجبة على المسلم فقط.

●● ابوظبي - يصل الى ابو ظبي يوم الجمعة القادم السيد ستويان جانيف رئيس الجمعية العامة للامم المتحدة في دورتها الحالية ورئيس وفد المجر لدى المنظمة الدولية.

ويجري السيد جانيف خلال زيارته الرسمية لدولة الامارات والتي تستمر حتى يوم الاحد القادم محادثات مع الشيخ حمدان بن زايد وزير الدولة للشئون الخارجية وعدد من المسئولين بالدولة تتناول القضايا الدولية المطروحة على الساحة

الإمارات.. من مسيرة الاتحاد إلى تعاون دول الخليج

زايد: مجلس التعاون الخليجى تجسيد لأهداف الأمة العربية

كتبت - رشا صبرى أبوالمجد:

المؤكد انها ليست مصادفة جعلت ابوظبي عاصمة دولة الامارات العربية المتحدة محطة الانطلاق لمشاريع الوحدة والتعاون الناجحة بمنطقة الخليج العربي.

ففي الثاني من ديسمبر عام ١٩٧١ أعلن على أرضها قيام اتحاد دولة الامارات العربية المتحدة التي تضم امارات (ابوظبي ودبي والشارقة وعجمان والفجيرة وأم القيوين) وبعد أقل من شهرين تنضم للمسيرة امارة رأس الخيمة لتستمر مسيرة الانطلاق للامارات السبع تشكل أعمق روابط الوحدة الناجحة في التاريخ العربي الحديث وتترجم على مساحة ٧٠٠ كيلومتر مربع من أرض الخليج.

وبعد أقل من ١٠ سنوات تشاء الأقدار ان تشهد ابوظبي في الـ ٢٥ من مايو عام ١٩٨١ انعقاد اول قمة لقادة دول الخليج العربي الست واعلان مجلس التعاون الخليجي لدول الخليج.

تحقيق الأمن للأمة العربية

وأعلن أمين عام الجامعة العربية في كلمته لقادة دول الخليج في الجلسة الافتتاحية لقمتهم الأولى التي عقدت برئاسة الشيخ زايد بن سلطان آل نهيان بأبوظبي.

ان الأمة العربية تنظر بعين الارتياح إلى جهودكم الهادفة إلى تحقيق الأمن لخير الأمة العربية.

وقد أكدت مؤتمرات القمة العربية ان الهجمات الشرسة التي يتعرض لها العالم العربي لا يمكن التصدي لها إلا بوحدة الكلمة.

ودول الخليج قادرة على الاضطلاع بنفسها لحماية أمنها.

قمة الانطلاق

ومن قمة الانطلاق بأبوظبي عام ١٩٨١ إلى قمة الارادة والتحدي التي عقدت بعاصمة الامارات في ديسمبر الماضي كانت مسيرة اتحاد الامارات السبع ودول مجلس التعاون الخليجي الست تسير جنبا إلى جنب تدعم كل منهما الأخرى وتزيده قوة وصمودا يوما بعد يوم، وإذا كان الحديث عن دولة الامارات العربية المتحدة لابد ان ينصرف أولا إلى الحديث عن الثروة النفطية والوفرة المالية التي تحظى بها وجعلت شعبها ينعم بأعلى متوسطات الدخول في العالم.

فان الأهم استثمار الثروة النفطية والمهم هو كيفية استثمار هذه الثروة النفطية في تحويل المساحات الشاسعة ٧٠٠ كيلومتر من أرض دولة الامارات إلى دولة عصرية حديثة، بكل ما تحمله هذه الكلمة من معنى ودلالة وهو ما يلاحظه الزائر لدولة الامارات شهرا بعد آخر.. لابد أن يجد جديد في معالمها قد تغير إلى الأفضل.

وفي نفس الوقت فان تخطيط قيام الدولة لم يلغ في الأساس الشخصية المميزة لكل امارة من الامارات السبع، بل تمت المحافظة عليها وتحديثها لخدمة أهداف الدولة والتكامل مع اشقائها ودول الخليج العربية.

الشيخ زايد

أبوظبي الخضراء

فأبوظبي الخضراء التي أصبحت بمبانيها وناطحات سحابها تنافس بل وتتفوق على أحدث المدن العالمية في معمارها وشوارعها وخضرتها.. لم تتحول إلى متحف ومخزن ومصدر أساسي للنفط العالمي.. بل حولت ثرواتها النفطية إلى مشروعات زراعية وصناعية وتجارية حديثة من جزيرة أم النار الشهيرة للنفط إلى مناطق التوسع الزراعي بمدينة العين للمنطقة الصناعية والاستغلال الأمثل لثروات مياه الخليج السمكية.

وعلى الجانب الآخر تحتل امارة دبي «لؤلؤة الخليج» المركز التجاري الهام والذي لا ينافس ومنفذ بحري هام وميناء اعادة تصدير للمنتجات لأغلب دول المنطقة إلى جانب مشروع ميناء جبل علي الضخم الذي نقل الكثير من الصناعات العالمية لعاصمة الامارات التجارية والتي أصبحت تنافس بانتاجها العديد من دول العالم.

ابتسم أنت في الشارقة

ومن دبي للشارقة العاصمة الثقافية التي تستقبل القادمين بعبارة «ابتسم أنت في الشارقة» ومن الشارقة إلى عجمان وأم القيوين لرأس الخيمة امارة الزراعة والصيد والتراث بتعدد انتاج الامارات من صناعة الأسمنت ومواد البناء إلى المشروعات التجارية والبنوك السياحية.

البترول ليس أغلى من الدم العربى

أمام نجاح التجربة الوحدوية الوليدة الصامدة لاتحاد الامارات العربية المتحدة والتي توقع لها البعض الفشل مثل التجارب الوحدوية السابقة في العالم العربي، ولكنها صمدت ونجحت وأصبحت أحدى الدعامات الأساسية لمسيرة مجلس التعاون الخليجي وتبنت جميع قراراته ومشروعاته التي وجدت أرضية صالحة على أرض الامارات لاستثمارها وتنميتها. بدءا من البترول العربي الذي أعلن الشيخ زايد بن سلطان آل نهيان في حرب ١٩٧٣ انه لن يكون أغلى من الدم العربي، وأعلن مع أشقائه دول الخليج المصدرة للنفط منعه عن الدول التي ساندت العدوان على مصر ودعا إلى تنسيق المواقف البترولية لدول التعاون الخليجي من خلال منظمتي «أوابك» و «أوبك» ويبلغ احتياطي النفط بالامارات ٣٢ بليون برميل واحتياطي الغاز ٨٨٤ مليون متر مكعب.

ان السماح بتنقل مواطني دول الخليج بين أقطاره بدون تأشيرة وحق الاقامة والعمل والتجارة وممارسة بعض المهن مثل مواطني الدولة وتمتعهم بنفس الحقوق إلى التطبيق الكامل لجميع ماتم اقراره من بنود الاتفاقية الاقتصادية الموحدة لايجاد السوق الخليجية المشتركة لدول التعاون عام ١٩٩٩ ساعدت البنية الأساسية الحديثة لدولة الامارات في استيعاب جميع مشروعات وطموحات مسيرة مجلس التعاون الخليجي وشهدت عاصمتها انعقاد ٣ قمم خليجية منذ بدء المسيرة إلى جانب مناورات درع الجزيرة العسكرية لجيوش دول المجلس من أجل خلق موقف دفاعي موحد وكانت المناورات نقطة الانطلاق لمساهمة قوات الخليج في تحرير الكويت من الغزو العراقي.

جزر الامارات عربية

واليوم يتجدد تضامن دول الخليج والعالم مع موقف الامارات في الدفاع عن جزرها الثلاث طنب الصغرى وطنب الكبرى وأبوموسى التي تحاول إيران السيطرة عليها، ورغم ذلك انطلاقا من علاقات حسن الجوار لم تلجأ الامارات للأسلوب العسكري بل إلى الدبلوماسية الهادئة من أجل عودة حقوقها المغتصبة في الجزر وتوجيه استثماراتها في النفط لصالح شعوبها ومستقبل الأجيال القادمة ولصالح شعوب الدول العربية الشقيقة والنامية في العالم، من خلال المشروعات والمساعدات التي يقدمها صندوق أبوظبي للانماء الاقتصادي والاجتماعي لتترجم بصدق مسيرة وطموحات وأهداف مجلس التعاون الخليجي على أرض الامارات.

وتتأكد مقولة الشيخ زايد بن سلطان آل نهيان رئيس دولة الامارات من اننا في الخليج العربي أسرة عربية متعاضدة متطابقة تسير بخطى واضحة على طريق الوحدة كجزء من وحدة عربية أشمل، وما مجلس التعاون إلا دليل قاطع على تصميم قادة وأبناء الخليج العربي على تحقيق الأهداف النبيلة التي تصبو إليها أمتنا العربية.

حكومة لبنان تبحث عقد اللجنة المشتركة مع مصر

المقاومة قصفت موقعين إسرائيليين بالجنوب

بيروت - وكالات الانباء - يبحث مجلس الوزراء اللبناني اليوم برئاسة الرئيس الياس الهراوي ترتيبات عقد اللجنة المصرية اللبنانية المشتركة بين البلدين في نهاية الشهر القادم، ونتائج زيارة عمرو موسى وزير الخارجية المصري إلى لبنان، كما سيبحث تطور العلاقات السورية اللبنانية على ضوء نتائج مباحثات الأسد والهراوي في اللاذقية.

وقالت مصادر لبنانية ان عمرو موسى ابلغ رفيق الحريري رئيس وزراء لبنان إستعداد مصر لاجراء مزيد من الاتصالات مع الادارة الأمريكية لإنهاء بعض المسائل العالقة في العلاقات بين واشنطن وبيروت.

من ناحية أخرى تبادلت قوات الاحتلال الاسرائيلي إطلاق النار أمس مع المقاومة اللبنانية لليوم الثاني على التوالي.

وذكرت مصادر امنية ان المقاومة اطلقت ٨ قذائف هاون على مواقع الميليشيا الموالية لاسرائيل في الشومارية وغلمان داخل الجنوب اللبناني المحتل. واضافت أن المدفعية الاسرائيلية ردت بقصف واد يستخدمه رجال المقاومة في هجماتهم على الجنود الاسرائيليين شمال الشريط الحدودي وقد قامت طائرات الهيلكوبتر الاسرائيلية بغارات وهمية في أجواء النبطية وإقليم التفاح بجنوب لبنان. كما داهمت القوات الاسرائيلية والميليشيات الموالية لها بلدة الطيرة داخل الجنوب اللبناني واعتقلت ٤ من مواطني القرية بدعوى مساندة رجال المقاومة.

وأذاع راديو اسرائيل أن جيش الاحتلال في المنطقة الشمالية وفي الجنوب اللبناني مازال في حالة تأهب قصوى.

تونس تطلق سراح ٥ سجناء سياسيين بارزين

نيقوسيا - أ ب - ذكرت مصادر دبلوماسية أمس ان الرئيس السوري حافظ الأسد قد أفرج مؤخرا عن خمسة من السجناء السياسيين البارزين.

وأشارت المصادر إلى ان المفرج عنهم من قيادات حزب البعث الذين اعتقلوا عقب تولي الأسد السلطة في عام ١٩٧٠. وكانوا يعتبرون من الموالين للواء صلاح جديد الأمين العام المساعد في القيادة الاقليمية لحزب البعث والمنافس الرئيسي للأسد حينذاك.

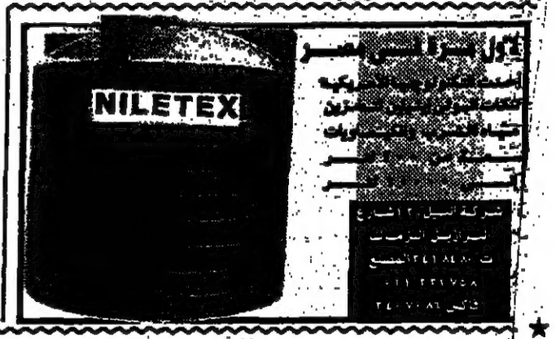

بنك فيصل الإسلامي المصري
الادارة العامة لأمناء الاستثمار
يعلن عن فتح باب الحجز لمشروع
اندلسية
فى قلب مطروح على البحر مباشرة
لحساب شركة الاندلس والحجاز للاستثمارات العقارية
- أسعار تبدأ من ٢٣٩٠٠ جنيه
- تقسيط ١٠ سنوات
- مقدم حجز ١٠٠٠ جنيه
دعوة
لزيارة معارض الشركة
فندق ماريوت حتى ٧/٢٢
وفندق الميرديان هليوبوليس
حتى ٧/٢٧
رحلة مجانية وخصم ١٥٪
للحاجزين خلال فترة المعرض
حيث اجتمع البحر والبحيرات ... والنخيل ... والحدائق المعلقة ... والمناسيب المتدرجة ... والطرق الجبلية الساحرة ... والملامي المائية ... والحدائق ... والملاعب الرياضية ... ثم يد الانسان لتبدع لك عملا فنيا متكاملا ...
اندلسية
حيث يجب ان يكون لك مكان
للحجز والاستعلام:
بنك فيصل الإسلامي المصري
الادارة العامة لأمناء الاستثمار
القاهرة: ١١١٣ كورنيش النيل ت: ٧٥٠٩٤٧ - ٧٥٣١٠٩ - ٧٥٣١٦٥ فاكس: ٧٧٧٣٠١
الاسكندرية: ٧ ش فيكتور باسيلي - الازاريطة - ت: ٤٨٢٨٠١٨ - ٤٨٣٥٤٩٠
الاندلس والحجاز
مطروح: المعرض الدائم فندق ميامي ت: ٩٣٤٤٩٠
الاسكندرية: ٧٦ ش عبد السلام عارف - جليم - ت: ٥٨٦٠٧٠٣ - ٥٨٨٠٥٨٨
القاهرة: ١٠٧١ كورنيش النيل - جاردن سيتي ت: ٣٥٦٣٩٦٥ - ٣٥٥١٨٩٧
A.H

طالب الهندسة المتهم بسرقة محلات الذهب :

طريقي الى الجنة نسف عمارة من ١٠ أدوار !

الاسم : شافعي مجد على -حالة صارخة يتجلى فيها مايطلق عليه رجال المخابرات عمليات «غسيل المخ» بينما نجح الارهابيون فى جعل عقل هذا الشاب صفحة بيضاء ، ثم قاموا بنقش افكارهم المسمومة فى عقله فتغيرت اتجاهاته ونظرته للحياة وتفكيره واصبح شخصا اخر تماما يؤمر فينفذ وتصدر اليه التعليمات فيطيع بلا مناقشة او حتى استخدام ماوهبه له الله من عقل ...

ورغم أن الغالبية العظمى من افراد التنظيم الشوقى الارهابى من الفيوم الا ان صاحبنا هذا قاهرى .. ورغم أن الغالبية العظمى منهم ايضا حرفيون لم يؤتوا من العلم والثقافة الا قليلا وتتراوح اعمالهم بين مبلط ونجار مسلح وعامل بفرن بلدى ونقاش ، صياد ... الخ الا ان هذه الحالة الصارخة صاحبها طالب فى السنة الثالثة بكلية الهندسة !

ومع هذا شارك بقية رفاقه فى التنظيم مايعتقدونه من ان الحاكم كافر والشعب كافر وانهم انبياء هذا الشعب ومخلصوه من الكفر ولبت اسلوبهم فى انقاذ الشعب من الكفر هو الدعوة الى سبيل الله بالحكمة والموعظة الحسنة كما يقول كتاب الله ولكنهم توسلوا لتحقيق غاياتهم بالقنابل والرصاص والمتفجرات والاغتيالات والسرقة ... ونصبوا من انفسهم امراء وحكماء وانبياء على الناس .

التزوير لعبتهم

عندما تم القبض عليه وجد بحوزته الآتى :

● ورقة بخط اليد مدون على وجهيها هذه الكلمات السياحة ، الاتوبيس ، قصر النيل ، نفق صلاح سالم ، السياح ، قارون ، حلوان ، تجار جملة ، بقالة ..

وبعد ماحدث من انفجارات واعمال ارهابية لايخفى على احد باسلوب تداعى المعانى فى علم النفس ماذا تعنى هذه الكلمات

مصطفى أم شافعى ؟

عندما تم القبض عليه وجد معه ايضا بطاقة شخصية باسم مصطفى محمد حسن مرسى سجل مدنى الخانكة برقم ٤٤٨٥٧ وصورة أخرى لبطاقة عائلية (وليس شخصية) برقم اخر هو ٥١٨٩٦ ومن نفس السجل المدنى وعليها صورته

● توكيل بيع موتوسيكل من فتحى محمد ليلة الى مصطفى محمد حسن

● شهادة تادية خدمة عسكرية باسم مصطفى محمد حسن معافى لعدم اللياقة الطبية

● كيس بلاستيك به مجموعة من الاسلاك الكهربائية وعلبة كبريت بداخلها ٨ كبسولات تفجير . اما لماذا غير اسمه وبطاقته من شافعى مجد على مجد الى مصطفى محمد حسن فقد استطاع شافعى بعد صدور حكم عليه بالاعدام فى قضية مقتل مواطن يدعى «وائل صفوت» أن يحصل على البطاقة الشخصية لشخص يعرفه وشهادة المعاملة ايضا ويحمل اسم مصطفى محمد حسن وتمكن من نزع الصورة ووضع صورته بدلا منها واستخدامها والتعامل مع الناس بالاسم الجديد حتى لاتقبض عليه الشرطة وتنفذ فيه حكم الاعدام الصادر ، ولحكم الاعدام الصادر ضده قصة غريبة تستحق ان تروى لانها توضح مدى ما وصل اليه غسيل المخ فى تغيير اتجاهاته وسلوكه

صلاة استخارة ثم القتل !

تبدا القصة عام ٨٩ بميدان رمسيس بالقاهرة عندما تقابل أحد افراد التنظيم الارهابى ويدعى محمد عبد المنعم وكان ملتحيا ويلبس جلبابا ابيض بشخص قال له «انا أخ فى الله» وخارج توا من السجن واريد اولا ان اكل كما احتاج نقودا واخبره ان اسمه «محمد عبد اللطيف عاشور» وانه معيد بجامعة اسيوط وامير لاحدى الجماعات هناك وان افرادا من جماعته فى كثير من الدول العربية .. واصطحبه معه الى دار السلام بعد ان اكرمه وعرفه ببقية اصدقائه هناك ومنهم ياسين شفيق شافعى وعادل احمد باشا الذى كان معتقلا من جماعة الجهاد وسالوه عن بعض افراد الجهاد باسيوط واتضح لهم معرفته بهم ، وطلب منهم بطاقاتهم الشخصية وجوازات سفرهم حيث وعدهم بايجاد عمل لهم فى بعض الدول العربية وانصرف على ان يعود لهم بعد ثلاثة ايام .. ولكن اخاهم فى الله «فص ملح وداب» .. وبعد فترة من الاختفاء عثروا عليه مصادفة وامسكوا به بعد أن شكوا فى ان يكون من المباحث وانتزعوا بطاقته الشخصية عنوة من جيبه فاتضح ان اسمه «عبد القوى حفظى» وقام شافعى وزملاؤه بضربه ضربا مبرحا وشد وثاقه بحبل فاعترف لهم بانه حتى البطاقة التى معه مزورة وان اسمه الحقيقى هو «وائل صفوت ثابت» وانه ليس اخا فى الله ولايحزنون» وانما نصاب تخصص فى النصب على الملتحين .. وقام شافعى وثلاثة اخرون من التنظيم منهم شقيقه بعد شد وثاقه بصلاة استخارة ، ثم شنقوه والقوا بجثته على طريق الامام الليثى وتم القبض عليهم وصدر الحكم باعدامهم .

غير أن شافعى تمكن من الهرب للعريش والتنقل لعدة بلاد حتى عاد للقاهرة بعد حصوله على بطاقة مزورة وعمل كعامل فى محل دواجن بالمطرية . وبدات اتصالاته مع الارهابيين تتوثق .. بل اصبح هو المسئول عن توريد السلاح والمتفجرات لهم وشارك ايضا فى تصريف المسروق من محلات الذهب ...

اعترافات طالب الهندسة

وفى التحقيقات التى أجرتها معه نيابة أمن الدولة يقول شافعى انه كان طالبا بالسنة الثالثة بكلية الهندسة جامعة حلوان وبعد التزامه الدينى ترك الجامعة ... اما علاقة الالتزام الدينى بترك الكلية فهو يقول كنت اذهب للكلية فارى البنات تمزح وتتحاور مع الشباب وتلبس ملابس خليعة وهذا «فسوق» فتركت الجامعة !

وبعد تركه للجامعة اصبح بطبيعة الحال عاطلا فاستقطبه البعض لحضور دروس دينية من ٨٥ وحتى ٨٨ وخلال هذه السنوات الثلاث كان شافعى قد اعتنق فكر هؤلاء وتشربه بل وشارك غيره فى الدعوة له ونشره .اما فكر شافعى مجد فهو فكر منحرف يعتمد على لى الحقائق وتحريف الآيات والاحاديث الشريفة . وان جماعة التبليغ والدعوة ترى أن الناس كلهم مسلمون طالما انهم ينطقون بالشهادتين وهذا اختلال لان ليس كل من ينطق بالشهادتين مسلما وليس كل من يصلى مسلما والجهاد فى سبيل الله يعنى فى نظر الفكر المنحرف لشافعى وجماعته محاربة الحكومة واسقاطها ومن هذا المنطلق فقد بدا يدعو الشباب الى اعتناق هذا الفكر المنحرف وكان مقرهم احد المساجد الاهلية حيث كان هم هذه الجماعة ، كما يقول شافعى ان يكون لها مسجد لايخل للاوقاف او الجمعية الشرعية او الحكومة به . وبداوا اجتماعاتهم ومناقشاتهم ومؤامراتهم فى هذا المسجد الذى حرموا على غير جماعتهم الصلاة فيه !!

وعن السبب فى عدم تجنيده بالقوات المسلحة يعترف شافعى امام نيابة امن الدولة : انه عندما طلب لاداء الخدمة العسكرية «لم يسأل فيهم» فدخول الجيش فى نظره حرام لانه جيش الطاغوت وغير قائم على شرع الله .

تكفير السجل المدنى

اطرف مايرويه شافعى طالب كلية الهندسة الذى كان قاب قوسين او ادنى من التخرج الخلاف الذى نشب بين امير الجماعة على عبد الوهاب واحد افرادها القياديين رمضان مصطفى حسن ، فقد افتى على عبد الوهاب ان حمل بطاقة من السجل المدنى يعنى ان صاحبها كافر ، ويرى رمضان مصطفى ان حمل مثل هذه البطاقة لايعتبر كفرا لانه يحتاجها لقضاء مصالحه .

صحيح ان التعامل مع اجهزة الدولة مرفوض لكن هو مضطر لذلك .. اما المفتى الجديد شافعى مجد فان له فتوى فى ذلك فهو يرى أن من يقوم بتزوير بطاقة وحملها معه شخص غير كافر اما من يقوم باستخراجها من السجل المدنى التابع للحكومة فهو كافر وبمعنى اخر فحمل بطاقة قام بتزويرها هو او شخص من جماعته لايرقى للكفر ولكن يمكن اعتباره - على حد قوله - ارتكب معصية .. اما التجرؤ والقيام باستخراجها من السجل المدنى فهذا هو الكفر بعينه !!

عمل مجيد !!

كان شافعى مجد - كما ورد فى اقواله امام نيابة امن الدولة يريد القيام بعمل مجيد .. لعل هذا العمل المجيد يكون سببا فى دخوله الجنة .. ولانه كان على صلة بالمجرمين وتجار السلاح المهرب فقد احضر «ديناميتا» وعرض على زميله الارهابى سيد خالد مشاركته فى القيام بهذا العمل المجيد وهو تفجير عمارة ١٠ طوابق من عمارات الضباط بالزيتون ، وكذا اغتيال احد لواءات الشرطة بالمنطقة .. ومن أعماله المجيدة ايضا وهى كثيرة احتفاظه بزجاجة بها مادة «الفلوثان» وهى مادة مخدرة كان يستعملها فى تخدير الناس وسرقتهم .. فالسرقة حلال لهم .. اليسو هم الامراء والمشرعين والقضاة والجلادين ..

أحمد فؤاد

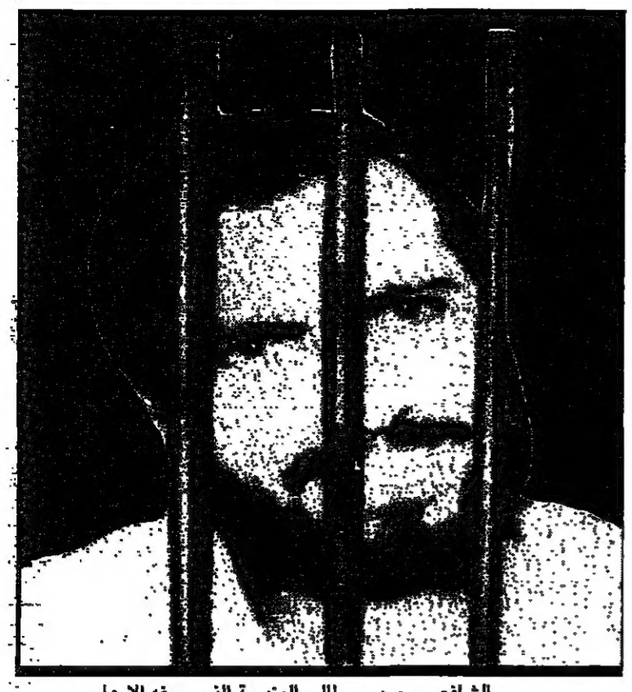

الشافعى محمد .. طالب الهندسة الذى جرفه الارهاب

أدى صلاة الاستخارة ثم قتل شخصا شك فى اسمه للمباحث

تزوير البطاقة الشخصية معصية .. واستخراج بطاقة من السجل المدنى كفر !

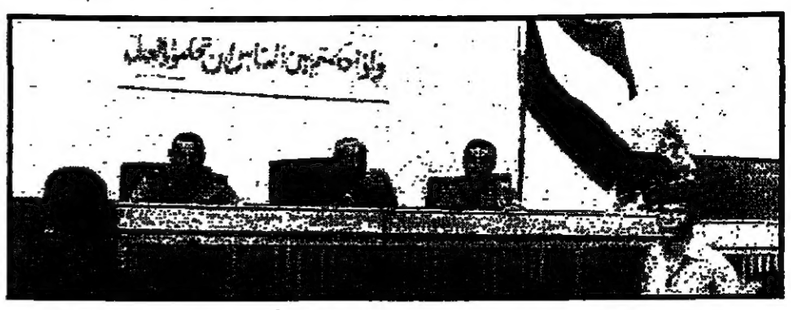

هيئة المحكمة فى قضية سرقة محلات الذهب برئاسة اللواء على كمال حمزة وعضوية المقدمين اشرف عمارة ومحمود سلطان وممثل الدعاء مقدم احمد ناصف

بالقانون :

افتحوا الجراجات

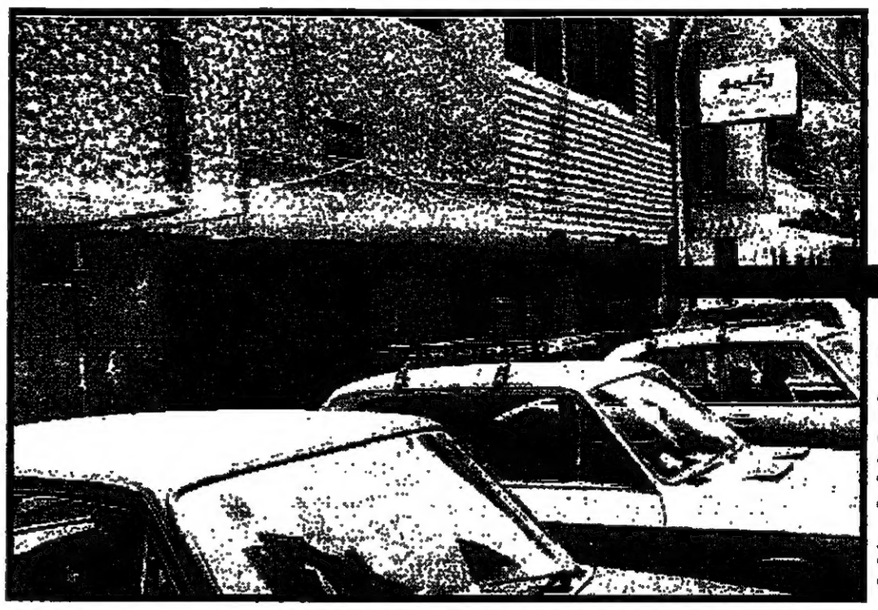

السيارات فى الشارع والجراجات تحولت الى مخازن (تصوير : محمد وسيم)

فى حى وسط الجيزة اكثر من ٢٥٠ جراجا لاتزال مغلقة بينما تتزاحم اكثر من ٤٠ الف سيارة على الأرصفة والصفوف المخالفة. لذلك قرر د. عبدالرحيم شحاتة محافظ الجيزة فتح الجراجات المغلقة وتشغيلها فورا خلال مدة محددة يمهل خلالها اصحابها لبدء التشغيل فى مقابل حصول المحافظة على ٢٥٪ من ايرادات هذه الجراجات لاستخدامها فى تمويل وبناء جراجات متعددة الطوابق بميدان الجيزة وشارعى أحمد عرابى ومصدق بهدف الحد من انتظار السيارات المخالفة وتحقيق سيولة مرورية على المحاور الرئيسية لتلك الشوارع .. ولكن كيف يتم التنفيذ؟

● سليمان التونسى رئيس حى وسط الجيزة يقول : قبل صدور القانون رقم ٨٣ للمبانى لم يكن هناك إلزام لاصحاب العقارات ببناء الجراجات. ولكن بعد صدور هذا القانون اصبح كل صاحب عقار ملتزما ببناء جراج اسفل عقاره بمساحة لاتقل عن ٨ امتار لكل شقة يضمها هذا العقار.

وتغافل القانون عن ورود النص الملزم لصاحب العقار بتشغيل الجراج.

قانون ٢٥

وتصحيحا لهذا الوضع جاء القانون رقم ٢٥ لسنة ٩٢ - وكما يقول رئيس الحى - بإلزام صاحب العقار بتشغيل جراجه المغلق والذى تبين من الحصر المبدئى لهذه الجراجات ان تعدادها يزيد عن ٢٥٠ جراجا باحياء الدقى والعجوزة والمهندسين التابعة لحى وسط الجيزة.

من هنا قمنا فى الحى بانذار اصحاب هذه الجراجات بضرورة تشغيلها خلال مدة محددة إذا لم يلتزموا بها سيقوم الحى بتشغيل هذه الجراجات فى مقابل الحصول على ربع ايراداتها لاستغلالها - وفقا لقرار محافظ الجيزة - الجديد - فى بناء الجراجات المتعددة الطوابق بالمحافظة.

وفى حال امتناع البعض عن تشغيل هذه الجراجات عن طريقنا ستقوم بتحصيل مبلغ ١٠٠٠ جنيه شهريا من كل جراج يمتنع صاحبه عن تشغيله بمعرفتنا او بواسطته. لان كل جراج سيستوعب على الاقل من ٢٠ إلى ٣٠ سيارة فى المتوسط بدلا من ترك هذه السيارات بمحاور الشوارع الرئيسية والمسببة «للارباك» المرورى والعديد من المخالفات !

ويشير سليمان التونسى الى ان الجراجات التى رخصت على اساس محال عامة «وسوبرماركت» قبل صدور القانون رقم ٨٣ فى سنة ١٩٨٣. فلا شان لنا بها وانما نحن سنطبق هذا القرار على الجراجات التى بنيت بعد ١٩٨٣.

وسوف نفتش فى تراخيص المحال التى رخصت بعد ٨٣ واذا ثبت انها اصلا جراج فسوف نوقف تراخيصها، لاعادة النظر فيها لان اى ترخيص صادر بعيدا عن الحى يعتبر مزورا.

٤٠٪ سيولة مرورية !

● اللواء مجدى عثمان مدير مرور الجيزة:

يؤكد أن فتح الجراجات سيؤثر على سيولة المرور بنسبة تتراوح من ٣٠ إلى ٤٠٪ وسيلغى الانتظار الخطا (صف ثان) وكذلك الانتظار العمودى ويحقق الانتظار الصحيح.

كما يقضى ايضا على ازمات المرور فى المحاور الرئيسية بميدان الجيزة وشوارع التحرير والنيل وشهاب ومحيى الدين ابوالعز.

ويضيف مدير مرور الجيزة قائلا : ان مناطق الدقى والعجوزة بها ٤٠ الف سيارة تسكن فى دائرة حى وسط الجيزة - وإذا كانت المساحة العالمية لدخول وخروج السيارة فى اى جراج ٢٠ مترا مربعا الا انها فى مصر لاتزيد على عشرة امتار فقط للسيارة داخل كل جراج.

واضاف أن هناك من يقتطع اجزاء من الجراج لانشاء حجرة للكهرباء او محل او سوبرماركت.

ولكن بعد انتهاء المهلة التى منحها حى وسط لاصحاب الجراجات لفتحها - لن يكون هناك تساهل فى مخالفات الانتظار الخاطىء كما يقول اللواء مجدى عثمان - لانه سيتم تخصيص قوات راكبة بدلا من قوات المشاة معززة باوناش كثيرة لسهولة ازالة الانتظار الخاطىء .

أهداف البنداري

د. عبدالرحيم شحاتة

اللواء مجدى عثمان

فتح الجراجات بوسط الجيزة يحقق ٤٠٪ سيولة مرورية

قضايا وآراء

مبارك انسانا ومواطنا

د. هدى الشناوى
خبيرة بالمركز القومى للبحوث الاجتماعية

هناك مواقف كثيرة تكشف عن طبيعة شخصية الرئيس حسنى مبارك واسلوبه فى القيادة ومكوناته الاصيلة كمصرى يشعر بنبض المواطن العادى ويعايش هموم الوطن ويتعامل مع الاحداث الكبيرة باعصاب ثابتة، وصفاء ذهن.

ومن بين مواقف يصعب حصرها يمكن تحليل إنجازه الكبير فى حرب اكتوبر او فى مواجهة ازمة كبيرة مثل مصرع الرئيس السادات وما كان يمكن ان تؤدى اليه من تداعيات، او قيادته لعملية الاصلاح الاقتصادى، او استعادة طابا، او غير ذلك من الازمات التى ادارها بحكمة وشجاعة.. ولكنى اقف عند لحظة عابرة، جاء فيها رد فعل الرئيس مبارك معبرا عن ادق ما فيه من قدرة وحكمة، وذلك حين حدثت واقعة الاعتداء على السياح فى العام الماضى، وبدأت الاذاعات ووكالات الانباء تتخذ منها مادة للاساءة الى مصر، وضرب الازدهار السياحى الذى تحقق فيها.

لقد اثارت زيارة الرئيس حسنى مبارك الفجائية فى نهاية العام الماضى لمدينة الاقصر، فى نحنى إشكالية تقليدية وهى: هل يتوقع الحاكم ويحكم من بروج عاجية، أم ينزل إلى الميدان مؤثرا ومتأثرا بالظروف والموجودات البيئية التى يعيشها وطنه، وتمس حياة مواطنيه البسطاء، وهم يتحركون ويعيشون ويتكسبون على أرضه وبجاره وسمائه؟ فى هذا السياق المتشابك والمعقد، احيا مبارك روح المصرى الانسان فى كيانه وحاجاته وقدراته على صنع المعجزات، وبوافحه الوثابة دائما ابدا لصنع الخير وتحقيق الرخاء المنشود لمصر وللمصريين.

وبطبيعة الحال احداث السياحة الاخيرة، وموقف هؤلاء الضالين المأجورين منها ومحاولاتهم ضربها والنيل منها، اثارت هذه الاحداث الشكوك والبلبلة لدى الاجانب وداخل المجتمعات الاوروبية والامريكية، فى اقربيها، فى الشرق الاقصى، وغيرها من كل اركان الارض، فمصر قبلة البشر جميعا سياحيا من كل انحاء العالم، فهى تمتلك ثلثى آثار العالم، هذا وناهيك عن التنوع داخل هذا الكم الهائل من الآثار، ففيها الاثار القبطية القديمة، والآثار الاسلامية العظيمة، والآثار الرومانية بالاسكندرية، هذا بجانب الآثار الفرعونية الخالدة، الشاهدة على عظمة شعب وتاريخ حضارى عمره سبعة آلاف سنة. وسط هذا ادرك مبارك بحسه المرهف، وشفافيته المصرية البسيطة، كحاكم محب، مخلص، متفان، لا يألو جهدا فى سبيل رفعة شأن بلاده، ادرك بعبقرية المصرى الانسان، ما يقوله المثل العامى البسيط: العيار اللى ما يصيش يدوش. وسمع عن تضخيم حجم الحادث من قبل اجهزة الاعلام الاجنبية على جميع مستوياتها، المقروءة والمسموعة، والمرئية، ووصلته بالفعل ارقام الخسائر، كتوقف الرحلات السياحية إلى مصر. عقب هذه الاحداث المؤسفة. سواء العامة او «الشارتر». وتدنى نسبة الاشغالات بالفنادق فى المدن التى تعيش على السياحة كالاقصر، واسوان، ووصلته النسب الحقيقية لالغاء شركات السياحة الاجنبية لحجوزاتها داخل الفنادق المصرية فى القاهرة او فى غيرها.

واثبت مبارك بقدوة نادرة المثال للكبير والصغير على حد سواء لدرجة عندما رأيناه فجأة وسط السائحين بالاقصر، ردت ابنتى ذات الستة عشر ربيعا، وءالله الراجل ده ممتاز، ان الحاكم، لابد أن يعيش واعيا متفاعلا بأحداث وقضايا بلده، اثبت مبارك أن الانسان كما يعيش بحاجات الجسد، يعيش بالمعانى، وبحاجات النفس والروح. مع الواقع وبالوعى به، مع ذاته ومع غيره، مع ماضيه وحاضره وآفاق مستقبله، اثبت أن الانسان هو حالة وصيرورة، مكيف ومتكيف، وقابل للتكيف، معط وآخذ، منتج ومستهلك.

ذكرا او انثى، حاكما او محكوما، مرسلا ومستقبلا، هو متبع ومبتدع، هو عقل وروح وجسد، يدرك بالحس، يتعرف بالعقل، كما يتصور بالخيال.

وهكذا اثبت مبارك، وأعاد للأذهان وللعالم أجمع، الصورة الخالدة الاصيلة للتكوين الانسانى المصرى، عناصرها، أبعادها، طاقاتها المتعددة والمتنوعة، القادرة على صنع المعجزات وتحقيق سبائك النجاح، لقد خرج الانسان المصرى الحقيقى العبقرى - يوم زيارة الاقصر التاريخية - من كل سياقات الكبت والتحجيم لطاقاته وإبداعاته وإقتحاماته لكل الصعب والمعاناة.

حكاية جدتى والتليفزيون

د. السيد نصرالدين السيد
استاذ بجامعة الاسكندرية

ظلت جدتى إلى ان توفاها الله وهى على قناعة تقترب من الايمان بان ما تراه على شاشة التليفزيون من اشخاص ليسوا إلا آدميين حقيقيين يعيشون بطريقة أو اخرى داخل هذا الصندوق المسحور. ولقيت جدتى ربها وهى مستاءة منى بعض الشئ لعجزى الفاضح عن تقديم اجابة مقنعة. تتلاءم مع قدر معرفتها التكنولوجية، على سؤالها البسيط: أين يذهب هؤلاء الآدميون عند إقفال التليفزيون..؟!

ولم تكن حكاية جدتى هذه مع التليفزيون إلا واحدة من الصور المتنوعة لظاهرة تسود مجتمعنا وتحكم سلوك افراده تجاه المنتج التكنولوجى سواء كان جهازا منزليا بسيطا او كان معدة صناعية معقدة وهى ظاهرة «الأمية التكنولوجية». ولهذه الظاهرة جوانب متعددة تتنوع بدءا من الجهل بنظرية عمل المنتج التقنى، حتى فى أبسط صورها، وانتهاء بالاستخدام غير الكفء له ومرورا بأسلوب التعامل الفظ والخشن معه. وهى ايضا تتبدى على كافة المستويات بدءا من الفرد وإنتهاء بالمجتمع ككل ومرورا بمؤسساته المختلفة. فعلى المستوى الفردى يصعب العثور على احد، وبغض النظر عن مستوى تعليمه، قد اهتم بالقراءة الدقيقة لكتيبات تشغيل ما يقتنيه من اجهزة أو حتى استخدم كل إمكانياتها المتاحة. فكم منا، على سبيل المثال، يستخدم كافة نطاقات التردد فى جهاز الراديو الذى يقتنيه؟. اما على مستوى المؤسسات فاخبار المعدات المتروكة فى العراء او تلك التى يساء تشغيلها او تهمل صيانتها ليست فى حاجة إلى مزيد من التعليق. وهكذا يصبح «إهدار الممكن المتوافر والمتاح» واحدا من ابرز نتائج تفشى واستشراء ظاهرة الأمية التكنولوجية على الصعيد المادى. اما نتائجها على الصعيد المعنوى فهى أبعد اثرا إذ يقودنا الجهل بنظرية المنتج التقنى وبكيفية عمله وبظروف نشأته وابتداعه الى حالة الانبهار به ومن ثم بمن انتجه. ويؤدى هذا الانبهار فى غيبة الظروف المواتية للفهم وللإبداع إلى الاحساس بالعجز عن الاتيان بمثله. وهو إحساس يخلق فى اعماق نفس صاحبه شعورا بالنقص يدفعه دفعا الى محاولة التعويض بشتى السبل الممكنة التى تتراوح بين موقف سلبى وهروبى وموقف ايجابى وعدوانى. ففى اصحاب الموقف الأول وهم يهونون من شأن التكنولوجيا ويجردونها من كل ميزة أو بعد انسانى متغافلين فى ذلك عن الاختلاف البين بين تكنولوجيات النصف الثانى من القرن العشرين والتكنولوجيات التى سادت فى القرنين الثامن عشر والتاسع عشر، ومغلفين دعاواهم برومانسيات غير سوية تعلى من شأن وقيم عصور مضت إلى حال سبيلها. اما اصحاب الموقف الثانى فنراهم يتعاملون، شعوريا او لا شعوريا، مع المنتج الفنى بطريقة قاسية تهدر من إمكانياته وتقصف عمره المفترض. وهكذا تؤدى ظاهرة الأمية التكنولوجية الى الشعور بـ «الاغتراب التكنولوجى» وما يصحب هذا الاخير من آثار مرضية على الصعيدين المادى والمعنوى.

ولا تكتمل حكاية جدتى مع التليفزيون - التى تمثل فى شكلها البسيط علاقة الانسان بالمنتج التقنى الملموس سواء كان جهازا منزليا او معدة معقدة. - إلا بذكر جانبها الآخر الذى يمثل علاقة الانسان مع المنتج الفكرى سواء كان هذا المنتج نظرية علمية جديدة او منتجا فكريا او ثقافيا مبتكرا وهى علاقة تتبدى فى اشكال عديدة، منها ما يحدث على سبيل المثال فى قاعة محاضرات كلية ما فى إحدى الجامعات. فنرى السبورة وقد امتلأت بالمعادلات الرياضية التى تمثل واحدة او اخرى من احدث النظريات العلمية. ونرى الأستاذ المحاضر منتشيا بقدرته على الحرض المنطقى والواضح الذى يصل بسلاسة إلى عقول الطلاب ونرى على وجوه أولئك علامات الارتياح الدالة على الفهم والاستيعاب. وفجأة يتساءل احد الطلاب، وقد إستوعب الدرس تماما وهزت نفسه جماليات العلم ونظرياته، عن الكيفية التى توصل بها العالم لهذه النظرية الرائعة وعن الظروف التى صاحبت اكتشافه لها.

ويكشف لنا هذا السؤال التلقائى البسيط - الذى يشبه فى نواح كثيرة سؤال جدتى - عن حقيقة اننا وان كنا نعطى طلابنا السمكة فاننا نغفل عن تعليمهم فنون الصيد وشروطه..؟! وندرك ان الوجه الاخر للأمية التكنولوجية هو أمية أخرى اكثر خطرا وابعد اثرا واشد فتكا هو «الأمية الابداعية». هذه الأمية التى تحجب عنا طبيعة الابداع، سواء كان فى مجال العلم والتكنولوجيا أو كان فى مجال الفنون والآداب. طبيعته كنوع من التفكير الانتاجى او الانشائى المنتظم والمشروط وليس مجرد عملية تلقائية وعفوية يأتى للمبدع فيها شئ غامض من مصدر مجهول وحينما اتفق. وتحجب عنا أن الابداع نشاط بشرى يتعرض اصحابه لما يتعرض له عامة البشر من معاناة فهم يحاولون ويخطئون ويصيبون ويتفاعلون حتى يصل لنا ابداعهم فى صورته النهائية. وهى ايضا تحجب عنا حقيقة انه محكوم - إلى حد كبير - بقانون السببية. فعندما تتوافر أسبابه ومقوماته يتهيأ المناخ لظهور المبدعين.

واخيرا تغيب الأمية الابداعية عن انظارنا بديهية ان الجديد، فى اى مجال، لا يأتى من فراغ بل يتأسس على ما سبق وأن انجزه الآخرون. والجهل بهذا كله يؤدى بنا الى حالة من «الاغتراب الابداعى» التى تخلق شعورا بالرهبة ازاء ابداعات الآخرين فى كافة المجالات وتحد من قدرتنا على اقتحامها. اما إدراك هذا والوعى به فيجعلنا قادرين على «هندسة الابداع» وعلى إقامة «صناعة لانتاج المبدعين»..

لذا فان دعوة اجهزة الاعلام بشتى صورها الى القيام بحملة شاملة لمحو الأمية التكنولوجية لهى امر ضرورى لتقليل فاقد ماهو بين ايدينا من موارد تكنولوجية ولتعظيم مردودها. وان الدعوة لتعليم تاريخ العلم وفلسفته وسيولوجيا الابداع وآلياته لطلابنا الجامعيين، كل فيما يتعلق بموضوع دراسته، على وجه العموم ولطلاب الهندسة والعلوم على وجه الخصوص ليست ترفا لاحق لنا المناداة به، بل هو امر لاغنى عنه ان رغبنا فى الاستثمار لمواردنا البشرية بتحفيز طاقاتها الابداعية الكامنة.

رؤيـــة

من يكتب تاريخ الثورة ؟

ممدوح قناوى
عضو مجلس الشورى

كيف تلبست تلك الفيروسات غير المرئية بأقدس مقدسات المصريين، الذين قادت حضارتهم المتصلة على مدى سبعة آلاف عام على الايمان بعقيدة التوحيد وفكرة البعث.. وهل خال على أهل مصر أن تلك الفيروسات قد تزيت اخيرا بزى الإسلام، والتحفت لغرضها النيء بعباءته ولبست قميصه واضافت إلى الاكسسوارات سروالا باكستانيا وطاقية وأطلقت اللحية وقصرت الشارب وبسملت وحوقلت.. وقالت هأنذا.. أضرب الإسلام باسم الإسلام.. واوظف الإسلام فى تجارة المال والسلطة والنجل والشعوذة وجمع الأموال.. أموال النفط وأموال اليتامى والأرامل على حد سواء !

ثم ما هذا الإرهاب الفكرى الذى احتشدت له ارتال البوم الناعقة تطلقه كفحيح الأفاعى من خلال منابر التدجيل ومكبرات الصوت التى استوردناها من منتجيها..

واى صحوة اسلامية تلك والبدائل المخيفة المعممة تتوعدنا بالانتقال من شمولية زمنية دنيوية إلى شمولية أفدح باسم التفويض الإلهى حيث تضحى المعارضة فسادا ويغيا فى الأرض والخلاف كفرا ومروقا ومعصية وردة؟!

واى صحوة تلك وشعوب العالم الإسلامى من أندونيسيا شرقا إلى الأطلسى غربا تحكم (بطبائع الاستبداد) وتنعدم فيها الحرية والقيمة الانسانية، وهى جميعا واقعة فى خط الجنوب المتخلف.. الذى يعيش عالة على الحضارة المعاصرة يقتات من نتاجها وانجازاتها وهو فى الذيل منها.

وكيف تكون صحوة تلك التعميمات والتعميات التى تبشر بأن (الإسلام هو الحل)، والمسلمين فى كبوتهم غير مؤهلين للحل، وهؤلاء الناعقون بالشعار المعمم، معتدليهم ومتطرفيهم - لم نعرف لهم منهجا معلنا لفقه الصحوة فى مواجهة معطيات وتحديات العصر.. ولم نتعرف منهم إلا على الغلو والعسر دون اليسر.. وإلا تغليب النقل على العقل.. وإضفاء القداسة على فقه موروث ضعيف للتكفير ونفى الآخرين وإقامة المتاريس أمام كل اجتهاد جديد وقطع رقاب أو ألسنة المجترئين له والعاملين عليه؟!

وكيف يتنادون بصحوة للإسلام والمسلمين.. فى الوقت الذى يرفعون فيه الوية (جهادهم) من عواصم الطاغوت ويبثون دعوتهم ودعايتهم من خلال إعلامه المتربص بنا.. فالآن قد انقشعت الغمامات.. وبان زيف الأضاليل.. واتضحت معالم المؤامرة بأطرافها الخارجية المخططة والمدبرة والممولة.. وأطرافها الداخلية المنفذة.

فكيف هان الدين وهانت الوطنية على هؤلاء الذين أعماهم تطلب السلطة والذين عبروا المحيط وأسلموا أنفسهم لمتسكر الأعداء.. مدعين أنهم يحاربون العدو فى عقر داره.. وواقع الحال انهم قد باتوا رهائن فى قبضته، ولاأناص من أن يكونوا مخالب القط التى تنفذ بها مخططاته للمنطقة ذات الدوائر التى كم تربصت وتتربص السوء على مدى التاريخ بمصر وبالعروبة والإسلام؟!

ثم ماذا يتبقى لنا من أمن بعد أن تشابكت الخطوط بين من وصفوا أنفسهم بالاعتدال وبين من استباحوا الحرمات والدماء.. وبعد أن وقعت كبيرة الهول.. عندما مثل علماء كنا نحسبهم جلة إلى ساحات القضاء ليطلقوا فتاواهم فى غير ما تأثم أو تحرز، بأن من يرى عدم تحقق شرائط تطبيق حد مما شرع الله فى ظرف بعينه، فإن هذا يعد كافرا ومرتدا متعينا استتابته، فإن لم يتب فجزاؤه القتل من ولى الأمر، فإن تقاعس الولى كان قتله فرضا على الكافة واعتبر الفاعل فى هذه الحال مجرد مفتئت على سلطة الحاكم إلا أن جريمة (الإفتئات) هذه لم تقنن ولم يعرف لها عقاب فى الإسلام؟!

فهى الدعوة الصريحة البواحة إلى الفوضى والبغى التى تجيز للمتصريين وللمسلمين أن يقتل بعضهم بعضا بدعوى مروق معارضيهم فى الرأى وردتهم عن الدين!

وبعد هذا ينبرى كاتبهم ومنظرهم الأول.. مدعى الوسطية والموضوعية والعقلانية والاستنارة، وهو من يدس السم دواما فى العسل! ويحسب - وتلك عقدته - انه الأكثر ذكاء من الآخرين.. ينبرى هذا المتذاكى لتجميل صورة المفتين، وارهاب الأقلام التى عارضت تلك الفتاوى الجهنمية واستشعرت خطرها على الأمة وعلى الدين.. والتى سيعلق وزرها بذمة من أصدروها إلى يوم الدين.. وكيف لا.. والفتنة أشد من القتل.. وفتاوى التكفير والقتل هى مقتل للأمة فى الصميم.. ومن قتل نفسا بغير نفس فكأنما قتل الناس جميعا !

ثم كيف سمحت وتسمح الديمقراطية والمساحة الواسعة المكفولة لحرية الرأى أن تضرب منابر يقال انها حزبية الديمقراطية بأدوات الديمقراطية ؟! فجريدة التلفيق وركوب الموجة التى تطل علينا بنعيق المانشيت المهيج - تتلقف المبادرة فتنشر بأبرز الحروف بأن (الامام) قد افتى بما يبيح للفرد قتل المرتد ولاعقاب عليه.. وبمثل ذلك تفعل جريدة حزبية أخرى تدعو إلى الظلام.

وهكذا.. فهى (سوق عكاظ) المنصوبة هذه الأيام على مدى رقعة مصرنا.. التى يختلط فيها الحابل بالنابل.. وتحترق فى اتون ضجيجها حقائق الإسلام وحقيقة مصر قلعته الأولى.. وتتآكل من أطرافها هوية وشخصية مصر.. مصر العربية الاسلامية الإفريقية الأفرو آسيوية البحر أوسطية، والمنتمية عطاء وأخذا إلى الانسانية وحضاراتها جمعاء.

وكيف لا.. وقد أضحت الوطنية على يد هؤلاء وهؤلاء كفرا والقومية مروقا وتعصبا شعوبيا والإنتماء إلى الإنسانية ومنجزاتها المعرفية والتطبيقية خروجا على الدين والإسلام؟!

وبعدها.. وفى ظلال هذا الظلام الكثيف الذى تتهاوى فى ثناياه أركان هذا المجتمع الذى كان آمنا.. وتجرى فى نهاياته حوارات التكفير والقنابل ذات المسامير واستباحة السطو على محلات الذهب.. وعلى أموال اليتامى والمساكين.. وفى خواء هذا الفراغ الملوث يبدو أن زمن محمد عبده وجمال الدين الأفغانى قد ولى.. ومؤسسات المجتمع شعبية ورسمية كأنما قد أصابها الشلل.. وفكرة التجمع الوطنى والقومى حول مشروع صحيح المنهضة أضحت من قبيل النكات او الترف الفكرى..

ويا أيها الإسلام العظيم.. دين اليسر لاالعسر، والتبشير لاالتنفير ولا التكفير!.. هل قرأنا فى محكم تنزيلك أزكى من أن محمدا إن هو إلا بشر رسول يوحى اليه من ربه، وأنه لاإكراه فى الدين بعد أن تبين الرشد من الغى.. وهل نسينا أم تناسينا خطاب الله سبحانه إلى رسوله الأمين (أفأنت تكره الناس حتى يكونوا مؤمنين).. كل ذلك بعيدا المسئولية الشخصية للفرد أمام خالقه.. بلا وساطة وبغير كهانة !

رؤيـــة

أعداء البيئة

قررت ادارة نادى الجزيرة القضاء على الغربان فتعاقدت مع شركة استخدمت سم «فوسفور الزنك» مع أن هذا السم خطير جدا وفقا لما جاء فى موسوعة «لاروس» الزراعية التى قالت عنه انه لم يعد صالحا للاستعمال فى عصرنا الحديث.. ونتيجة لما فعله النادى مات خمسة كلاب وثلاث قطط و١٥ غرابا.. ولكن الأخطر من ذلك انه تم نقل طفلة صغيرة بريئة الى أقرب مستشفى وشاء الله أن يتم انقاذ حياتها.

واضح أن الأجهزة المسئولة عن البيئة فى مصر لاتعلم شيئا عن هذا السم الخطير الذى لم يعد يستعمل فى أى مكان فى العالم، وماتفعله ادارة نادى الجزيرة يفعله الجميع دون ابتى اعتبار للآثار المدمرة للبيئة من نباتات وطيور وحيوانات.. وأخيرا دون مراعاة للخطورة على البشر..

وهذا يفتح الباب لمناقشة موضوع خطير، هو الاسراف فى استخدام أنواع من المبيدات والسموم ثبت انها شديدة الخطورة وأصبحت محظورة عالميا، ولم تعد تستخدم إلا فى بعض البلاد المتخلفة حيث تستغل الشركات المنتجة جهل ابناء هذه البلاد.. ولكننا فى مصر لسنا متخلفين.. ولا جهلة.. ولكن أجهزة الرقابة مهملة وإلا لحظرت استيراد واستخدام هذه المبيدات الخطيرة.. وعلى هذه الأجهزة أن تستيقظ.. وتتحمل مسئوليتها لحمايتنا من أعداء البيئة!!

عائشة عبدالغفار

ألفت إبراهيم

SADKO صادكو
شركة صادكو
أسسها المهندس صادق غبار
تقدم لعملائها
خدمة جديدة فى عالم
الأجهزة المنزلية
البيع بالنقد والتقسيط
وبمقدم بسيط
ثلاجات
بوتاجازات
تليفزيونات
أجهزة تكييف
فيديوهات وكاسيتات
غسالات
أدوات مائدة
الفروع
ماسبيرو: ١١٤٣ نادى تورنيل النيل ت: ٧٦٩٧٨٨
فيصل الهرم: ٩٥ ش الملك فيصل ت: ٣٨٦٢٥٥٣
الإسكندرية: ١٦٧ ش ت: ٤٩٠٦٧٢١
١٨ ش ت: ٤٩٤١٥٠٣
مارينا العلمين: سوق المنطقة الثالثة

إعلانات مبوبة

ابادة حشرات
★ نيو كلين ت: ٢٦٠٣٩٥٨ / ٦٥٢٧١٨ للحشرات والفئران بالضمان وتنظيف السجاد والموكيت والانتريهات
★ «ستاركو» ت ٣٦٣٤٩٠٤ - ٧٢٩٧٥١ للصراصير والنمل والناموس والفئران خدمة ٢٤ ساعة بالضمان
★ «ماري مينا» ت ٦٠٧٠٩٠ لابادة الحشرات والقوارض وغسيل السجاد والموكيت والانتريهات
★ «إيتاكو سرفيس» ٣٦١٣١٣٨ الحشرات والسجاد والانتريهات وتلميع الباركيه خصم ١٥٪
★ «ماوس سرفيس» ٥٣٧٥٤٩ للحشرات والموكيت والسجاد والانتريهات خصم ٢٠٪
★ بيرفكت كلين ت ٤٥٥٧٠٣٣ رش الشقة ٥ وحدات ٣٠ ج تنظيف السجاد والموكيت
★ سيلفر كلين ت/ ٣٥٤٣١٧٧ بأحدث المعدات للموكيت والسجاد والانتريهات والحشرات والفئران

ابادة حشرات
★ بست سرفيس ت/ ٩١٥١٤٦ - ٩٢٩٦٦٠ خبرة عالمية لابادة جميع الحشرات بالضمان
★ (هلبى كلين) ٢٦٠٣٣٥١ للأبراص والنمل وج الحشرات والقوارض بالضمان والسجاد والموكيت والانتريهات
★ القاهرة كلين ت ٦٤١٥٨٤/ ٢٠٤٦٧٢٦ للصراصير والنمل والفئران بالضمان والموكيت والانتريهات
★ ايجى فرانس ت ٢٦٢٥٠٤٤ لابادة ج الحشرات والناموس والقوارض بالضمان

تكييف وتبريد
مصر ابو ظبى
■ مهندسون متخصصون بالتكييف المركزى وبيع اجهزة التكييف نقدا وبالتقسيط.
□ خبراء بغرف ومخازن التبريد وتوجد غرف سابقة التجهيز ت/ ٢٤٦٦٧٩٨

إصلاح أجهزة هوفر
★ م. هوفر للاصلاح ج المكانس المستوردة ووصلت حديثا ج مواتير واكياس المكانس الهوفر والناشيونال والسانيو والفيليبس و AEG ش رمسيس خلف مستشفى القبطى ت ٩٢٣٧٧٠ / ٩٣٩٠٢٥

خدمات فورية بالضمان
ميزان الصيانة تليفون ٤٩٤٣٠٧٤
★ بالمنصورة افتتحنا فرع لاصلاح /فيليبس بوش /AEG /وستنجهاوس /ج التليفزيونات ت ٣٢٨٣٨١
★ وكالة جنرال وستنجهاوس لدميرال فريجيدير كولنير بضمان سنتين ت ٢٣٥١٩٧٥ . ٩٠٧٨٣٩
★ وستنجهاوس . كليفينتور - لدميرال كولنير يورك والبوتاجازات والتليفزيونات والميكروويف ت ٢٨٥٨٤٩٠ / ٣٤٦٦٨٤٩

اصلاح وصيانة
٢٨٩١٦٣٨ ٣٨٦٩٤١٠

الكشف مجانا بالمنزل
★ بمنزلكم وبضمان مهندسون متخصصون لاصلاح التليفزيونات والفيديوهات والغسالات الاوتوماتيك والتكييفات والثلاجات والبوتاجازات والمكانس ٣٤٨٩٧٤ / ٣٤١٨٣٨٠

خدمات بالتليفون
★ اليابانى الالمانى المعتمد بمنزلك وبضمان سنة م متخصصون / للتليفزيونات / والفيديوهات / والتكييفات / والثلاجات / والغسالات / والبوتاجازات / والمكانس / ت ٢٦٩٩٠٧٨

خدمات فورية
★ خدمة التكييف والتبريد مركزى وسبليت وشباك والثلاجات والغسالات بأنواعها ت ٣٤٤٦٩٩١

خدمات عقارية
★ لدينا وعطلوب شقق واراضى بفيصل والهرم والمهندسين ومطلوب مندوبين ت ٣٨٦٠٥١٢

خدمات منزلية
★ منالكو ت ٧١٧٢٦٤/ ٢٤٢١٩٦٥ / ٣٦٠٤٤٥٨ لتنظيف السجاد والموكيت والانتريهات وابادة الحشرات

خدمات مميزة بالضمان
شركة برلين الالمانية
بوش AEG سيمنس سيلا اريستون اندست جروندج نورماندى لوكسور ت ٢٥٨٨٦٦٦

خدمات سريعة بالمنزل
★ فورا وبضمان سنة للتكييفات والثلاجات والغسالات والبوتاجازات والفيديوهات والتليفزيونات ت ٢٦٢٣٢٢٠
★ بضمان سنة للتكييفات والثلاجات والغسالات والبوتاجازات والسخانات والفيديوهات والتليفزيونات ت ٢٦٣٨٧٨١
■ اسمنا التجارى ■
وستنجهاوس كلنيتور ٢٧٩١٣٦٦
متخصصون لاصلاح التكييفات والثلاجات والغسالات والبوتاجازات بقطع غيار اصلية وبضمان سنة
■ ولصيانة الاسواق الحرة ■

موبليات
★ فى شبرين نصنع غرف نوم وسفرة بأسعار لا تنافس ت ٣٤١٢٨٩٦

للتصيف
★ شاليه على البحر بالعجمى الهانوفيل بجميع الكماليات ت ٧٣٦٤٩٧
★ بمراقيا ٢ نوم على البحر ج الكماليات والتليفون فرش فاخر ٢٩٠٢٨٦٠ / ٨٣٧٥٩٥
★ شقة مفروشة بالكماليات ٣ غرف بالانفوشى الاسكندرية امام البحر ت ٢٧٣١٦٨٢ القاهرة

تجميل
★ سيدتى بمنزلك ماكيير سويت كوافير تنظيف بشرة تكييس مساج ت ٧٠٠١٠٥

اشياء مفقودة
★ فقد جواز سفر رقم ٢٨٠٨٢٥ وتصريح عمل رقم ٧٣٥٦/٩/٩٠ باسم صلوى محمد رشاد وجوازى سفر نورا محمد محمد على برقم ٥٨٥٣٢٠ ومحمد صلوى برقم ٥٨٥٣١٩ وجميعهم من بنى صالح فيوم وحرر محضر رقم ٢ احوال الأهرام فى ١٦ / ٧ / ١٩٩٣
★ يعلن مكتب تامينات العاشر عن فقد دفتر قسائم التحصيل المستعمل يبدأ من ٤٧٩٠١ إلى ٤٧٩٥٠ ما عدا القسائم من ٤٧٩٤٨ إلى ٤٧٩٥٠ بيضاء وقد إعتبرت القسائم المذكورة ملغاه وكل من يحاول إستعمالها يعرض نفسه للمحاكمة الجنائية

ديكورات
★ البدر ت ٦٦٦٠٢٧ كهرباء سباكة سيراميك باركيه كرانيش محارة دهانات الوميتال
★ ستارتك بالنقد والتقسيط ت ٣٨٥٥٥٣١
نحن نصمم شقتك من جديد ديكورات وتشطيبات فاخرة - موبيليا
★ القدس لتشطيب الشقق والمحلات والسوبر ماركت ومشغولات معدنية ومطابخ ت ٦٠٨٧٢٠
★ الحرمين بالنقد والتقسيط ت ٣٩٣١٤٧٧ - ٣٩١٧١٩٢ مبانى خرسانات سباكة دهانات سيراميك موبيليا مطابخ رخام باركيه ديكورات
ت/ ٢٥٧٦٢٤٢ الشركة الثلاثية جميع التشطيبات باركيه - سيراميك - دهانات كهرباء - صحى - محارة - تصميم وتنفيذ الاثاث ت/ ٢٥٧٦٢٤٢
المكتب الهندسى للعمارة والديكور
م. لقمان ٢٩٢٢٥٦١

تنظيف سجاد
★ (كيمكلين) ت ٢٩١٨٣٧٥ لغسيل الموكيت والانتريهات وابادة الحشرات خدمة ٢٤ ساعة
★ سيلفر كلين ت/ ٣٥٤٣١٧٧ لأول مرة غسيل بالبخار للموكيت والانتريهات بمكانة

تنظيف سجاد
★ سانفكس كلين ت ٣٤٦٢٧٠١ للحشرات والفئران بالضمان وتنظيف السجاد والموكيت والانتريهات
★ القاهرة كلين ت ٦٤١٥٨٤ / ٢٠٤٦٧٢٦ لتنظيف الموكيت والسجاد والانتريهات وابادة الحشرات

اليوم مع الساعة والأحداث والأخبار
الوسط
مجلة اسبوعية سياسية تصدر فى لندن
رئيس التحرير جورج سمعان
الثمن ١٥٠ قرشا
الثورة البعث و تشرين
صحف يومية سياسية تصدر فى سوريا
سعر النسخة ٥٠ قرشا
صحف يومية كويتية
الوطن - السياسة - الرأى العام - الأنباء - القبس - الهدف
عرب تايمز - تايمز
أسبوعية
١٠٠

قضايا وآراء

رأى الأهرام

جلسة تاريخية

اليوم يعقد مجلس الشعب جلسته التاريخية للاقتراع على ترشيح الرئيس حسنى مبارك لتولى دورة ثالثة فى رئاسة الدولة.

وتجىء هذه الجلسة التاريخية بعد ان تقدم ٤٤١ نائبا من مجموع ٤٥٤ من نواب الأمة. بطلب ترشيح المجلس للرئيس مبارك لكى يخوض الاستفتاء الشعبى المقرر إجراؤه فى الأسبوع الأول من شهر أكتوبر القادم.

وتصاحب هذا الترشيح عملية ديمقراطية حقيقية لم تكن لتظهر على هذا النحو لولا ضمانات حرية الرأى التى اتاحها حكم الرئيس مبارك للجميع بلا استثناء ولولا جو الصراحة والوضوح الذى يتصارع فيه الرأى مع الرأى الآخر، ويقول كل مواطن مايعتقد أنه الصواب بلا حرج وبلا خوف ولا وجل.

ويجب علينا أن نحترم من يقول «لا» بنفس درجة احترام من يقول «نعم» فليست هناك وصاية على أحد، ولاإجبار لإرادة أحد.. ليس هناك قهر لفكر أو كبت لرأى.. فقد كانت رؤية الرئيس مبارك منذ تولى حمل المسئولية هى أن شعب مصر قد شب عن الطوق وأصبح رشيدا يستطيع أن يقرر أمره بيده، ويصنع رأيه دون الانخداع بالأراجيف والحجج الواهية والخطب الانشائية حيث انه فى النهاية لايصح الا الصحيح.

اليوم يقول نواب الشعب كلمتهم ساطعة مدوية غير متأثرة بلغو الكلام ولاتمزيق الشعارات الخالية من المضمون .. فمسئوليتهم فى الساعات القادمة مسئولية جاسمة.

اسرائيل .. ويهود اليمن

بدأت تتوالى الأخبار عن موجات هجرة اليهود اليمنيين الى اسرائيل ، وذلك بعد أن سمحت لهم الحكومة اليمنية بمغادرة البلاد شأنهم شأن جميع سكان اليمن.

ومع حق الأفراد فى التنقل ، الا أن هذه المسألة تحتاج الى دراسة دقيقة نظرا لأنها تتزامن مع تعثر مفاوضات السلام بين اسرائيل وجيرانها العرب بسبب تعنت اسرائيل واصرارها على اهدار حقوق الشعب الفلسطينى، خاصة فيما يتعلق بحقه فى تقرير مصيره.

وهذه العملية، فى هذا التوقيت، سوف تساعد على استمرار الموقف الاسرائيلى الراهن وتؤدى الى تعقيد الوضع، بسبب تشابك الموقف مع الأزمة الفلسطينية عموما. ويصبح من الضرورى العمل على بحث سبل إيقاف هذه الهجرة - خاصة وأن الاحصاءات تشير الى وجود مايقرب من ألف يهودى فى اليمن - عن طريق تدعيم الاقتصاد اليمنى وحل المشكلات الراهنة، بما يساعد على رفع مستويات معيشة الأفراد به، الأمر الذى يدفعهم الى تفضيل الاقامة فى وطنهم الأم دون الهجرة الى الخارج، وذلك حتى لاتتكرر مأساة عملية «بساط الريح» التى تمت خلال عامى ١٩٤٩و١٩٥٠ وتم بموجبها هجرة نحو ٤٣ ألف يهودى يمنى، وساعد ذلك المجتمع الاسرائيلى كثيرا.

وجهة نظر

لهفى على رشا!

نعرته ونهلته، حين قرأت نبأ الكويتيين الأربعة الذين خطفوا طفلة عمرها عشر سنوات كانت تلعب أمام منزل والدها المصرى الموظف بحكومة الكويت وهربوا بها فى سيارتهم المرسيدس، وعلى مسمع من أمها جاءت صرخات الطفلة تستغيث، ولامغيث ويديهى أنها اختطفت ليس طلبا لفدية من موظف يخدم فى الكويت فى سبيل لقمة عيش شريفة! وقد جاء فى الخبر، الذى لابد قد أقض مضجع الكثيرين أن نفس السيارة بمن فيها حاولوا من قبل اختطاف فتاة فى نفس اليوم ولكنهم فشلوا، وأن محاولات خطف تتم باستمرار.

ترى هل يجرؤ شاب من هؤلاء على أن يخطف أمريكية أو انجليزية أو فرنسية ؟! .

وقد عانى الشعب الكويتى أيام المحنة، فهل ماحدث للطفلة رشا عادل محمد هو عمل من أعمال الشهامة والوفاء؟

ان تجمهر المصريين حول السفارة المصرية فى الكويت - كما ورد فى الخبر - مطالبين بوضع حد لعمليات الاختطاف ، معناه ان هذه المأساة وتلك الجرائم مستمرة ومتكررة وتقع أمام الناس وعلى رؤوس الأشهاد، ويقوم بها من لايرعون حرمة ومن حقنا أن نعرف ماسوف تفعله السلطات الكويتية مع هؤلاء بعد أن قبضت عليهم ومعهم الطفلة وهى فى حالة إعياء أدت الى دخولها المستشفى بعد أن تحررت من براثن الشياطين ؟! لهفى عليها وعلى كل اللاتى يتعرضن لأمثال هؤلاء! ولاأظن أن صحافة الكويت أو كتابها سوف يسكتون على ماحدث ولاأريد لما فى قلبى من أسى وغضب أن يسيطرا على عواطفى قبل أن أعرف مصير هؤلاء الذين لم يجدوا عاصما يعصمهم من خطف طفلة!

عبد الله عبد البارى

شركة سمارا وفرصة عمل حقيقية للشباب الطموح

احتفلت شركة سمارا لتوظيف العمالة المصرية بالخارج بمرور العام الأول على انشائها ..... عام كامل من الإنجازات العظيمة .... تبلورت فى توفير أكثر من ١١٠٠ فرصة عمل حقيقية لشبابنا الطموح لدى كبريات الشركات السعودية ... وتسجيل أكثر من ٦٠٠٠ طلب ترشيح للسفر للخارج ... مجهود ممتاز من فريق عمل متخصص ومتكامل

يتحدث السيد /محمد عبد الخالق ثروت صاحب ومدير عام الشركة فيقول : ان فكرة انشاء شركتنا نبعت ونمت من خلال رؤيتنا الجيدة لاحتياجات السوق الخليجى من العمالة المصرية المتخصصة . فنحن أكثر من شركة الحاق عمالة عادية .... ان احترامنا لانفسنا نابع من ثقتنا فى مواردنا من خيرة الشباب المصرى المتميز ... ولسوف تلمسون أكثر من ذلك فى كل جزء من شركتنا ... تنسيق شديد فى الديكور ... مساحات واسعة ... مجموعة غرف للاجتماعات والمقابلات وبها أحدث الوسائل التعليمية وافضل الأجهزة والآلات الحديثة ... المبنى مكيف بالكامل ويسعدنا تلقى جميع طلبات الترشيح فى كافة المهن وخاصة اصحاب افضل الكفاءات والمتميزين والمتطلعين لفرص عمل فريدة .. ولدينا نماذج مجانية لراغبى السفر لتسجيل طلباتهم

ونحن ننشد الامتياز ..... نتطلع للقمة .... والاحتفاظ بها ...

الشركة العامة للانشاءات "دراك"

إحدى شركات الشركة القابضة لإنشاءات وتوزيع المواد الكهربائية
قطاع الإمداد والتموين

تعلن عن المناقصة العامة رقم ٢/٩٣/٩٤ لتوريد كمية

٢٠٠٠ م٣ (ألفين) زلط فينو ½ : ٢½ سم

٧٠٠٠ م٣ (سبعة آلاف) متر مكعب زلط مخصوص من ½ : ٢½ سم

نقلا من الشوائب والأتربة والبلنقة

تسليم عمليات الشركة بمدينة نصر بالقاهرة

وقد حددت الساعة الثانية عشرة ظهر الأحد الموافق ١/٨/٩٣ موعدا لفتح الظاريف بالعنوان ٣٠ شارع الشرابية بالقاهرة ويرجى عطائكم متعلقا بضرورة العطاءات بالعنوان المذكور مصحوبا بتأمين ابتدائى قدره ٢٪ من قيمة العطاء يزاد الى ٥٪ عند الرسو. ولن يلتفت للعطاءات التى ترد بعد الميعاد المحدد.

رؤية استراتيجية فى مواجهة الارهاب

تعددت المحاولات والعمليات الحكومية من اجل وضع حد لدورة التطرف والارهاب الذى يعتمد على اساءة توظيف الدين والتى بدأت فى السبعينات وتواصلت فى الثمانينات والتسعينات، وقد دارت هذه المحاولات والعمليات جميعها فى دائرتين وتضم الدائرة الاولى المحاولات والعمليات الامنية، بينما تنطوى الثانية على الاعلام الدينى المضاد

والمواجهة الامنية البحتة لا يمكنها وحدها، مهما كان مستوى البطش المادى الذى يتوافر لها، ان تحسم المعركة مع ظاهرة معقدة (اقتصاديا واجتماعيا وسياسيا وفكريا) مثل ظاهرة التطرف الدينى هذه. فاهل التطرف هؤلاء يرفعون شعارات لها صدى ايجابى فى نفوس الناس جميعا. ثم انهم يتحركون

د . محمد رضا محرم

استاذ بجامعة القاهرة

بالتالى فى بيئة متعاطفة مع مثل هذه الاطروحات. فاذا حدث ولم تميز المواجهة الامنية بين المتطرفين، كافراد او جماعات، وبين مجموع الناس الذين يعيشون فى المجتمع الواسع، فانها قد تدفع المجتمع ككل الى احتضان هؤلاء المتطرفين، بل ومساندتهم، ليس من باب الحب لـ « على »، وانما من باب الكراهية لـ « معاوية »، ولعل هذا بعض الذى تنتهت اليه عمليات المواجهة الامنية لجماعات التطرف والارهاب فى مواقع كثيرة فى جنوب مصر وشمالها.

ان جهود وتضحيات رجال الامن باتت موضع تقدير من الغالبية العظمى من اهل مصر، خاصة وقد تبين لهم فى الشهور الاخيرة ان الارهاب لا يميز بين الحكومى والشعبى، وبما يعنى ان كل انسان على ارض مصر معرض لأن يصيبه نصيب من غباء هذا الارهاب، غير ان هذه الجهود والتضحيات العظيمة لا تأتى بالنتائج المرجوة لأن الامر، فى حقيقته، ينطوى على ان الارهاب هو الصورة الاخيرة العنيفة التى يتجلى عليها كل من التخلف والتطرف، ومسئولية مواجهة هذين الاخيرين تقع فى الاساس على عاتق مؤسسات الدعوة والتعليم والثقافة والاعلام، وتلك مجالات ليست من اختصاص رجال الامن، بل انهم اذا دخلوا اليها افسدوها

والاعلام الدينى المضاد لم يكن هو الآخر اكثر توفيقا، ولربما كان فشله اكثر وضوحا، وهل هناك ما هو اكثر دلالة من موقف الشباب الذين اداروا لبعض كبار الدعاة ظهورهم بعد ان تم جلبهم من محابسهم للاستماع الى هؤلاء الدعاة.. والظن ان الاعلام الدينى المضاد لم يحقق الصدى المرغوب، سواء على مستوى الجماعات المتطرفة، او على مستوى المجتمع ككل.. ويرجع هذا اولا الى مشاعر وادراكات مبهمة لدى الجميع بان ثمة علاقة تربط بين هذا الاعلام وبين الاجهزة الامنية.. غير ان السبب الجوهرى لفشل مثل هذا النوع من المواجهات يعود فى رأينا الى اسباب اخرى بقينية.. فالاعلام الدينى المضاد هو اعلام فوقى، يفتقر الى الجماهيرية، ولا تتوافر فيه الدينامية المجتمعية، ذلك ان اعلام التطرف يتحرك فى الازقة والحوارى ويقف على المنابر فى الزوايا والمساجد امام الناس ويمنهم، فى حين ان الاعلام الدينى المضاد يسير فى المواكب الرسمية وتقام له السرادقات، وتهيأ له القاعات ويحشد له الناس، وتتابعه عدسات التليفزيون، والاشد خطرا من هذا ان كثيرين من الذين يحاورون الشباب المتطرف انما يعكسون افكارا ورؤى لا تقل تطرفا.. وان يكن فى صياغات اكثر تمويها، وتحت تغطيات اكثر تمرسا.. فالشباب يرفضون المجتمع المعاصر باعتباره مجتمع جاهلية كل الذى فيه ليس من الاسلام، فى حين ان شيوخ الاعلام الدينى المضاد يرفض بعضهم المجالس النيابية لانها ليست من الاسلام فى شىء، ويكفر بعضهم الآخر ان تكون الشورى ملزمة للحاكم، ويذهب بعضهم الثالث الى ان الولاء للارض او الوطن او القوم انما هو اشراك بغير الله، اما البعض الرابع فهو غير مرتاح الى تعليم البنات وغير راض عن عمل المرأة.. الخ.. وشباب جماعات التطرف يرون فى انفسهم الفرقة الوحيدة الناجية من بين مسلمى اليوم، بينما بعض فرسان الاعلام الدينى المضاد لا يتورع عن مهاجمة اسهامات مستنيرة فى الفكر والتاريخ الاسلامى والمطالبة بمصادرتها ومنعها من التداول.. واذا كان الشباب من المتطرفين يرون ان الحكم لله وحده وانهم ادوات الله لاقامة هذه الحكومة، فان شيوخ الاعلام الدينى المضاد يقولون، دون ايضاح، ان الحكم لله ولرسوله، ثم يسكتون ويتركون الباب مواربا امام كل جاهل وكل طموح.. والشباب يرون فى النظام الاقتصادى للمجتمع اقتصاد جاهلية تجب مفاصلته ويلزم هدمه، فى حين ان شيوخ الاعلام الدينى المضاد يرون فى مؤسسات الائتمان الوطنية مؤسسات ربوية، ويدعو بعضهم صراحة الى التعامل مع شركات توظيف الاموال ومع المصارف (الخاصة) التى ترفع لافتات اسلامية، الى ان انتهى الامر بالكثيرين منهم لان يكونوا عملاء وضحايا لمثل هذه الشركات والمصارف.. واذ يتحدث اقطاب الاعلام الدينى هؤلاء من موقع مضاد للجماعات المتطرفة (ظاهريا ورسميا) فان حديثهم مشكوك فيه وغير مسموع من قبل هذه الجماعات.. اما عامة الناس فقد انقسموا حيالهم الى فريقين، فريق كان لهم مصدقا واصبح بالتالى متطرفا وهو لا يدرى.. وفريق وصل الى جوهر الذى يتشدقون به، ويعجب الا يقف هؤلاء صراحة مع جماعات التطرف الدينى، ويتمنى على الله ان يسكتوا عسى ان يكون فى سكوتهم رحمة.

ان المواجهة المجتمعية الشاملة هى الحل فالمواجهات الامنية، مثلها مثل مواجهات الاعلام الدينى المضاد، تتصف بكونها محاولات جزئية، بمعنى انها لا تنتظم المجتمع كله او انها محاولات غير مجتمعية غير اجتماعية.. فالمجتمع مع مثل هذه المحاولات يتخذ فى اغلب الاحيان موقفا سلبيا تجاه المجابهات او المواجهات الدائرة، فهو اما متفرج على اعمال الكر والفر فى الشوارع، او متفرج على الوعظ من طرف واحد فى التليفزيون.. واذا حدث وتم استفزاز جموع المواطنين فى موقع ما، او فى برنامج ما، فغالبا ما كان هذا الاستفزاز مفضيا الى تعاطف ظاهرى مع جماعات التطرف، حتى وان يكن عدم الرضا عنها هو الموقف الجوهرى لهذه الجموع

وحتى تتحقق المواجهة الاجتماعية الشاملة يجب اطلاق قدرات المجتمع المدنى الذى يضم كافة المؤسسات (الشعبية والرسمية) العاملة فى حقول العمل العام والتى تحمل على عاتقها العبء الاكبر من مشاقات الدعوة (الدينية والثقافية والسياسية) وتجتهد لكى تفتح امام المجتمع سبل التغيير الديمقراطى بعيدا عن تجاوزات ومغامرات التطرف والعنف.. ويركز المحور الثانى على ضرورة انتزاع سيف الاسلام الذى يسرقه الارهابيون ويلوحون به فى وجوهنا ايذاء وترهيبا، وكذلك على حتمية ان نفرض عليهم ان يكون المصحف فقط هو الفرقان بين باطلهم وصوابنا.. اما المحور الثالث فيتعلق بالملامح العامة للتغيير الذى يلزم حدوثه فى المجتمع المصرى على كافة الاصعدة السياسية والاجتماعية والاقتصادية من اجل سد ذرائع الارهاب وتجفيف منابعه وتجنب الكارثة التى تندفع جميعنا اليها، ليس فقط بسبب تجاوزات المتطرفين والارهابيين، وانما ايضا بسبب مقاومتنا لتغييرات يجب الاخذ بها.

ان اطلاق قدرات المجتمع المدنى ضرورة، لعله قد بات من الضرورة بمكان ان نطرح مجموعة من القواعد الحاكمة للممارسات الاقتصادية - الاجتماعية - السياسية والتى يلزم اعتمادها فى اى مجتمع معاصر من الآن فصاعدا.. واولى هذه القواعد ان الدين لم يعد يحسب باعتباره اساسا للتصنيف الاجتماعى (والسياسى بالتالى) فى المجتمعات المعاصرة. والقاعدة الثانية ان زمن الفتح قد ولى الى غير عودة، ولم يعد اجبار الناس على الدخول فى عقائد او ديانات الفاتحين واردا، واصبح الاقناع من خلال الدعوة والحوار هو الوسيلة الوحيدة المسموح بها حاليا لنشر كل الآراء والمعتقدات، وثالثة القواعد ان المستقبل الآمن يتحقق فقط لمجتمعات المشاركة السياسية من قبل جميع المواطنين، حيث يتساوى الجميع فى حق المواطنة وفى مستواها، بغض النظر عن الدين او الجماعة او الطائفة التى ينتسب اليها اى منهم.. اما رابعة القواعد فتفيد ان وحدة الارض ووحدة الجنس ووحدة الاعتقاد لا تحول بين الناس وبين التوزع شيعا واحزابا اثناء ممارساتهم الحياتية، اجتماعية كانت او اقتصادية او سياسية

العالم يغير عنوانه !

لماذا يظل العرب سكانا فى بيت تتصدع اركانه.. تتشقق جدرانه، وهم قابعون فيه، متشبثون بأن يبقى الحال على ما هو عليه، دون ترميم ما تصدع، او اصلاح ما تكسر، او اعادة بناء ما تهدم، الى ان يجدوا ان ما يسكنونه هو العراء.. هذا اذا افلتوا باقل حجم من الخسائر

.. ان النظام العالمى الذى كان قائما طوال اكثر من ٤٠ عاما، كان بناء له معمار سياسى كامل، واساس واركان ومواصفات.. هذا النظام تهدم قبل ثلاث سنوات منذ تخلى الاتحاد السوفيتى عن موقع العدو للعالم الغربى، ومنذ انهار المحور الذى كان يقوم عليه وتدور من حوله طوال ٢٤ ساعة كل يوم، سياسات القوى الكبرى فى العالم، وعلاقاتها وصداقاتها وتحالفاتها، واسلوب ادارتها للازمات الدولية.. هذا المحور هو مفهوم «العدو» بشكله القديم الذى كان يمثله الاتحاد السوفيتى قائدا لمذهب ماركسى يرى فى الغرب بقيادة امريكا - وهى نفس نظرة الغرب له - ان رسالته الانسانية هى فى هدم الآخر ودفنه فى التراب.

عاطف الغمرى

هذا النظام او البناء الدولى لم يعد له وجود، وما بقى منه هو مجرد انقاض، ولم يرتفع بعد بناء نظام او عالم جديد يحل محله.

ومع ذلك مازالت هناك كثرة فى عالمنا العربى تحبس نفسها داخل البناء القديم المتهدم، تدخل وتخرج من نفس الابواب، وتطل على الدنيا من نفس النوافذ.. مع ان هذه الابواب وهذه النوافذ لم تعد سوى علامات وهمية لا تؤدى الى مكان، ولا تطل على شىء.. ومع ذلك فنحن نبنى فوق هذه الارض من خيالاتنا بيوتا، ونسكنها باحلامنا، ونقيم فوقها اوضاعا وعلاقات نتصورها نحن

.. والا فما معنى هذه الشواهد؟

(١) البعض فى عالمنا العربى مازال يقيم قواعد تعاملاته الخارجية للمدى البعيد على اساس ان الولايات المتحدة هى القوة العظمى الوحيدة فى هذا العالم. وهذا البعض يبنى حساباته امنا واقتصادا وسياسة على هذا التصور الافتراضى.. مع ان عصر افول شمس امريكا كقوة عظمى وحيدة قد بدأ.. فمنذ انهيار الايديولوجية كمحرك للسياسة الخارجية بانسحاب الاتحاد السوفيتى، ومنذ تغير مقاييس القوة الدولية من المعيار العسكرى الى المعيار الاقتصادى، باعتبار ان القدرة الاقتصادية - فى عصر الندرة - هى التى تبنى القوة العسكرية وتوفر لها الامن والبقاء، فان القوى الاقتصادية التى تتفوق على امريكا، تتأهب لاحتلال مكانها على قمة القوى العظمى، فى اطار تكتلات، وليس كدول منفردة.. هناك اوروبا الموحدة ككتلة، وهناك اليابان تلتف حولها دول النمور الاقتصادية فى آسيا، حيث تتراجع مكونات القوة الاقتصادية لامريكا فى الداخل والخارج، بحيث انها لو احتفظت بعرشها، فسيكون لها مكان خلف قوى عظمى تسبقها فى الترتيب والمقام، وهذا تغيير قائم الآن

هذه ظواهر بدأت تطرح فى الغرب، بل وتناقش فى الدوائر العلمية ومراكز الفكر السياسى، وفى داخل امريكا ذاتها، حتى ان بعض هذه الدراسات بدأت تميل ليس فقط الى توقع تراجع امريكا، بل الى القول بان التراجع قد بدأ بحث فعلا..

مع ذلك فمازال هناك من يبرمون تعاقدات طويلة الاجل للمستقبل البعيد مع الولايات المتحدة، يضعون البيض كله فى سلة واحدة، وقد كان ينبغى ان تحاط هذه التعاقدات بضمانات ذاتية، توفرها ترتيبات عربية خالصة - ولو كرصيد احتياطى للظروف - حتى اذا جاء يوم وطوت امريكا مظلة امنها فوق الآخرين، فلا يجد هؤلاء انفسهم فجأة مكشوفين.. وان ماكان يعتقدون انه سكن ياويهم، لم يعد باقيا منه سوى ارض خلاء ترمح فيها الاحلام، وان ما قدموه من تعاقدات اختصوا بها القوة العظمى الوحيدة، كان استثمارا بلا عائد.

وان هناك قوى عظمى اخرى فى بدها ايضا مفاتيح الدخول الى البناء الدولى الجديد... وهم شركاء مؤثرون فى القرار، وادارة الازمات

(٢) ان مباحثات السلام فى واشنطن، ووجها الثانى المفاوضات متعددة الاطراف تتحرك وهى تكتسب قوة دفعها من تغير مفاتيح النظام الدولى، واختلاف مفهوم الامن القومى للولايات المتحدة، والذى كان محوره «العدو»

هذا التحرك يتجه نحو بناء نظام اقليمى للشرق الاوسط، ستكون اسرائيل بالتبعية جزءا منه، وان هذا هو المقابل لانسحابها من الارض العربية التى احتلتها فى حرب ٦٧، وبعد ان ادرك قادة اسرائيل الحاليون، ان مثلما كانت الحرب ووجود «عدو عربى» هو ضرورة بقاء ووجود للدولة اليهودية، فى سنوات الحرب الباردة والصراع الامريكى - السوفيتى، فان السلام قد يكون الآن ضرورة بقاء ووجود لها بنفس الدرجة، ادراكا منها ان الشرايين التى تتدفق منها دماء الحياة مرتبطة عضويا بالولايات المتحدة، وانه ليس مستبعدا ان يحل قريبا وقت تقطع الولايات المتحدة تدفق دماء الحياة فى هذه الشرايين، مالا ومنحا ومعونات اقتصادية هائلة، لان الظروف الاقتصادية للولايات المتحدة، وحاجتها القديمة لاسرائيل كقاعدة امامية فى مواجهة النفوذ السوفيتى، لم تعد كما كانت من قبل.

هذا النظام الاقليمى للشرق الاوسط، لك ان تتصور حدود المناورة داخله، حين تدخله اسرائيل وهى تحمل بطاقة عضويته، وان اعضاءه الاصلاء الآخرين، مختلفون لا يجمعهم موقف استراتيجى واحد، تجاه اهم قضاياهم على الاطلاق وهى قضية الامن القومى العربى

.. والقضية مازالت معلقة، مع ان وافدا جديدا على النظام الاقليمى للشرق الاوسط يجهز بطاقة عضويته.

ولا خلاف على ان الانظمة الاقليمية هى تعبير عن حركة المجتمع الدولى، خاصة فى تشكيله المتغير، عندما يعلو بناء النظام الدولى الجديد، ولا تعارض بينها وبين اى نظام اقليمى اصيل ضارب بجذوره فى ميراث حضارى واحد مثل الجامعة العربية.

لكن المهم ان تكون الجامعة العربية ندا لاى تجمع اخر لاحق او عارض ان تطلق يدها وتزود بوسائل القوة والقدرة على الحركة، بما يجعلها تمتلك ارادتها السياسية التى تعبر عن المجموع، وتسمح بتحييد اى سلبيات يفرزها النظام الاقليمى المتوقع للشرق الاوسط.

■■■

ان العالم يتغير، واعضاؤه كبيرهم وصغيرهم يغيرون اوضاعهم ومواقعهم، يتخذون لانفسهم مواقع اكثر انسجاما واتفاقا مع العصر ومتطلباته، واوفر فرصا للانطلاق نحو احتلال وضع مؤثر فى بناء العالم الجديد.. الكل يهرع مغيرا موقعا ليس فى مصلحة احد حتى تنكيسه، وبقى ان ينهار بالكامل.. ومازال فى البناء الجديد القادم مكان مؤثر للعرب اذا دخلوه تكتلا واحدا تحكمه استراتيجية واحدة، وتحركه ارادة سياسية واحدة، فهذا هو مفتاحهم الوحيد للدخول، لان النظام الدولى القادم هو نظام مبنى على تكتلات.. وهذه هى فلسفة بنائه وعمله وحركته وعلاقاته وتوازناته .

مجرد رأى

بقية رد الغزالى

فى عمود أمس نشرت النص الكامل لما تضمنته رسالة فضيلة الشيخ محمد الغزالى ردا على اربعة اسئلة سبق أن وجهتها اليه، وفيما يلى بقية اجاباته عن اربعة اسئلة اخرى انشرها بالنص دون انتقاص حرف واحد حتى علامات التعجب، فهى كما وردت فى رسالة فضيلته.

٥ - هناك بعض الدارسين الذين يشككون فى حد الردة ويقولون انه ليس موجودا صراحة فى القرآن الكريم فهل هذا صحيح؟

جواب: نعم لم يرد فى القرآن الكريم قتل المرتد وانما وردت بذلك السنن الصحاح. وعندى ان جريمة الردة متفاوتة السوء والخطر، وقد تستحق القتل اذا ساوت مانسميه الآن الخيانة العظمى، او مانسميه الخروج المسلح على الدولة. وقد تكون شبهة عارضة يكتفى فيها بالتوبة النصوح. وامام القضاء تعرف الحقيقة ويتحدد العقاب العدل ويوزن خطأ كل فرد!!

٦ - هل يتعارض ماورد فى القرآن الكريم واعتبار الحكم على إسلام الفرد من اختصاص الحق سبحانه وتعالى، مع القول بحق اى فرد او جماعة فى تكفير فرد او الحكم بانه مرتد؟

جواب: ان قلوب الناس الى الله بيقين. ولكن لمسالكهم حدودا وضوابط من وضع الله ذاته وإلا سرت الفوضى بين الناس. فمن يدعو الى ترك العلاقات الجنسية حرة، ويمارى فى جريمة الزنا وعقوبتها لايمكن اعتباره مسلما لانه مخاصم لحكم الله وخارج عليه. ولذلك قال فى ضرورة الطاعة التامة «فان تابوا واقاموا الصلاة واتوا الزكاة فإخوانكم فى الدين». فما العمل اذا لم يتب ويقم الصلاة ويؤت الزكاة؟ حكم الله واضح.

٧ - اشتركت فى مناظرة مع فرج فودة لأنى كنت طامعا - اذا شرحت له الحق، وبسطت ادلته - ان اعود بالرجل الى الايمان ولكنى وجدته يكره الاسلام ونظامه، وينكر صلاحية أحكامه للبقاء، اى انه يؤيد حكم الاعدام الذى اصدره الاستعمار على شريعتنا وينحاز الى اعدائنا بصراحة!!

هذا وقد اصدر نفر من علماء الازهر كتابا تضمن مانسب الى فرج فودة من خروج على الاسلام واستهزاء بتعاليمه ويستطيع الاستاذ صلاح منتصر ان يقرأ هذا الكتاب.. ذلك واقول اخيرا اننى رجل من الدعاة الى الله، لاأتمنى إلا الحرية لى ولخصومى على السواء، وأكره العدوان والمشاكسة، ولكنى اشكو من ان دينى يجار عليه وينتقص منه ويحرم اهله مايسمى فى عصرنا بحقوق الانسان، وان المنتمين الى هذا الدين فى طور سيىء من تاريخه وتكاد تذهب كراماتهم الخاصة والعامة فى مهب الرياح..

محمد الغزالى

ثم يبقى سؤال اظن من حقنا على فضيلة الشيخ ان يجيب عنه وهو: ماذا اذا قتل انسان انسانا اخر بحجة انه كفر او ارتد.. ما هى عقوبته؟ هل يقتل قصاصا ام تعذيرا ام نقول.. كما قد فهم البعض من شهادتكم امام المحكمة - بانه لا عقوبة عليه ؟

صلاح منتصر

بريد الأهرام

أيا كان السبب!

قرأنا ان الحريق الذى دمر مصنع الملابس الجاهزة بمدينة العاشر من رمضان تسبب فيه نقص المياه ثم نفى مسئول بهيئة المجتمعات العمرانية الجديدة هذا السبب، وايا كانت الاسباب فإن السؤال الذى يتبادر الى الذهن هو: لماذا نعتمد دائما على مياه الشرب النظيفة التى تكلفنا تكاليف باهظة لتنقيتها وتطهيرها فى مجالات اخرى.. ما المانع ان نأخذ خطا من المواسير لحنفيات الحريق من النيل مباشرة او من القنوات او مياه البحر المالحة، او مياه الصرف الزراعى والصحى بعد معالجتها بشكل محدود، واذا كان إدخال شبكة مواسير كهذه يبدو صعبا فى المدن القديمة فليكن ذلك بالمدن الجديدة. فضلا عن ان هذه المياه يمكن استخدامها بالمصانع فى اغراض الصناعة التى لا تشترط نقاء تاما للماء، ولا اظن ان مشاركة اصحاب مصانع العاشر من رمضان وغيرها فى إنشاء شبكة مواسير للحريق تعد امرا صعبا. ويمكن ان تكون ظاهرة بالشوارع وتسير بمحازاة الرصيف ويمكن طلاؤها باللون الاحمر كرمز للحريق حتى يمكن تمييزها عن اى مواسير اخرى مدفونة خاصة بالماء النقى للشرب. كما يمكن بهذا الخط توفير مورد للمحلات التى تقوم بالرش امامها طوال الصيف فى طول البلاد وعرضها بالاضافة الى استخدامات محطات البنزين فى غسل السيارات.

محمد بهلول

مأذون شرعى - بطنطا

يناشدون

المدرسون بالمعهد الفنى التجارى ببنى سويف يناشدون الدكتور وزير التعليم صرف مستحقاتهم عن مكافأة التدريس والحصص الاضافية منذ شهر اكتوبر ١٩٩٢ حتى مايو سنة ١٩٩٣

فرغلى عبد العال

كأس الإنتاج !!

ضرب المواطن الإماراتى خلف الكعبى أحد مواطنى إمارة عجمان رقما قياسيا فى عدد الزوجات بعد أن تزوج ٣٣ سيدة انجب منهن ٤٨ من الأبناء و ٨٨ من الأحفاد ورغم أن الكعبى يبلغ من العمر ٧٣ عاما إلا انه يتمنى أن تتاح له فرصة جديدة للزواج .. قرأت هذا الخبر الطريف فى اهرام الإثنين ١٩٩٣/٧/٥ وتدعيما لأواصر الصداقة وروابط الأخوة بين مصر والإمارة اقترح استضافة المواطن الإماراتى المزواج ودعوته لزيارة القاهرة لتكريمه ومنحه كأس الإنتاج تقديرا لجهوده وإضافاته المتجددة دوما على أن يتم ذلك التكريم سرا وبدون حفلات أو مهرجانات أو تليفزيون حتى لايقلده أحد من المصريين مع مراعاة أن يشتمل برنامج الزيارة على تنظيم لقاء أخوى يجمع بين المواطن الإماراتى ونظيره المصرى وهو مزارع من إحدى قرى محافظة كفر الشيخ كان الأستاذ عزت السعدنى قد أشار اليه فى واحد من تحقيقاته الصحفية الشيقة (تحقيق السبت) منذ عدة سنوات واوضح أن لديه من الأولاد ٥٨ ولدا وبنتا من ١٦ زوجة والجميع تضمهم ٦ بطاقات عائلية يمتلكها الرجل (٦٢ سنة) الذى افاد بانه كان يحتفظ دائما باربع زوجات على ذمته وانه من بين زوجاته ٤ مدرسات و٣ ممرضات و ٥ موظفات ومهندسة زراعية أما عن أولاده فقد تمنى أن يصل عددهم الى ١٠٠ ولد وبنت وقال إن من بينهم ٤ اولاد فى الأردن و ٣ فى العراق و٦ فى السعودية و ٣ بنات مدرسات فى أبو ظبى وبنت فى فرنسا .. ورغم الجهد الواضح للمواطن المصرى ورغم إنتاجه الوفير الذى حقق فائضا للتصدير إلا انه بالقطع لايستحق كأس الإنتاج لأن ماينتجه غير مطلوب ويتعارض مع سياسة الدولة التى تدعو الى تنظيم النسل تفاديا لأخطار الانفجار السكانى التى تهدد خطط التنمية .. مع خالص دعواتى بالصحة والعافية للمواطن الاماراتى ونظيره المصرى .

جلال عبد الحميد محمود

وكيل بمدرسة قطور الثانوية المشتركة

الجائزة الثالثة

قرأت فى بريد «الاهرام» عن جائزتين كبيرتين وبدورى اعلن عن الجائزة الثالثة.

اما الجائزة الاولى فقدرها خمسون الف دولار لمن يرشد عن الكلب المدلل لولو ابيض اللون وصاحبه رجل اعمال لبنانى يقيم فى الاسكندرية ولقد ذهب رجل الاعمال صاحب الكلب لقسم الشرطة يبلغ عن ضياع كلبه وهو يبكى وينتحب على فراق المحبوب!!

والجائزة الثانية اعلنت عنها الامم المتحدة وقدرها خمسة وعشرون الف دولار لمن يرشد عن الرئيس الصومالى محمد عيديد!!

اما الجائزة الثالثة فسوف اعطيها لمن يكتب افضل واظرف تعليق على الجائزتين وله مائة الف دولار بشيك بدون رصيد فهل من تعليق؟!!

دكتور نبيل سيد عطية

اخصائى بحميات العباسية

□ محرر بريد الاهرام: مادام الشيك بدون رصيد والحمد لله فلماذا لا تجعله بمليون دولار.. وللامة واحدة كما يقولون؟

سعدنا .. ونأمل !

سعد الجميع فى الرياض بافتتاح الخط الجديد لشركة مصر للطيران من مدينة الرياض الى مدينة الاسكندرية مباشرة ، ونامل ان يكون هذا الخط الجديد بداية لتشغيله بصفة دائمة وليست مؤقتة ، خاصة أنه سوف يؤدى خدمة ممتازة للعاملين المصريين الموجودين فى الرياض خاصة من اهالى محافظة الاسكندرية والمحافظات المجاورة لها .

إلا ان جميع الحجوزات التى تمت حاليا هى من الرياض الى الاسكندرية ذهابا فقط ، أما العودة فمازالت متروكة بسبب عدم وجود تاكيد واضح من شركة مصرللطيران بان رحلة العودة ستكون من الاسكندرية وانه فى الغالب ستكون من القاهرة كما يقال .

لذا فنحن نامل من المسئولين إيجاد مواعيد محددة لرحلة العودة لتكون من الاسكندرية لتكتمل الفرحة .. ويكمل الحلو ... بدلا من القول الدائم «ان الحلو مايكملش» .

(خلف ابراهيم سليمان) - الرياض

بجوار المعهد

انا سيدة شاء الله ان اصاب بمرض السرطان فى عام ١٩٨١ ثم أجريت لى عملية استئصال للثدى لكننى مازلت اعالج بمعهد السرطان ، بعد ان انتشر المرض فى المخ والعظام . ونتيجة لمرضى طلقنى زوجى ! والقى بى وبابنائى فى الشارع وكل ماأتمناه الآن حجرة اقيم فيها بالإيجار وبدون مقدم لاأملكه بالقرب من معهد السرطان الذى اتردد عليه يوميا للعلاج لكى يسهل على متابعة العلاج .. فهل تتحقق هذه الامنية الصعبة

ع.ن.أ

٨ ج حارة المدق - السيدة زينب

الحق .. والإنسانية

قتلت ابنتى الشهيدة كريمة مختار البالغة من العمر ١٠ سنوات فى احداث ام

الرئيس مبارك فى بداية الاحتفال بتخريج الدفعة وعلى يمينه رئيس مجلس الشعب بينما يقف على يساره الفريق اول طنطاوى وزير الدفاع

ويصافح اللواء مهندس نبيل الديب مدير الكلية الفنية العسكرية فى نهاية الاحتفال

تصوير : برهان الباجورى واحمد عفيفى

مبارك يشهد حفل تخريج الدفعة الـ ٢٠ من الكلية الفنية العسكرية

الرئيس يقلد الطلبة الأوائل الأنواط ويصافحهم مهنئا ومشجعا

الدفعة تضم طلبة من الكويت والإمارات والبحرين واليمن والسودان وزائير

شهد الرئيس حسنى مبارك قبل ظهر امس الاحتفال العسكرى الذى اقيم بالكلية الفنية العسكرية بمناسبة تخريج الدفعة الثلاثين فنية عسكرية. وقام الرئيس مبارك بتقليد الطلبة الأوائل الأنواط وصافحهم مهنئا ومشجعا لهم، ومتمنيا لهم دوام التفوق فى خدمة القوات المسلحة المصرية.

وشهد الاحتفال الفريق اول محمد حسين طنطاوى وزير الدفاع ، والفريق صلاح حلبى رئيس أركان حرب القوات المسلحة، وقادة الافرع الرئيسية، وكبار قادة القوات المسلحة. كما شهده رئيسا مجلسى الشعب والشورى ونواب رئيس الوزراء والوزراء وكبار المسئولين.

ولدى وصول الرئيس مبارك باعتباره القائد الاعلى للقوات المسلحة المصرية، عزفت الموسيقى السلام الوطنى. ثم بدأ الحفل بتلاوة آيات من الذكر الحكيم، وبعد ذلك استأذن قائد طابور العرض الرئيس مبارك ببدء العرض ، حيث أعطى الرئيس مبارك له الأمر بذلك.

وتضم هذه الدفعة طلبة من الكويت والامارات والبحرين واليمن والسودان وزائير.

واعلن اللواء فوزى المنسى نائب مدير الكلية الفنية العسكرية لشئون التعليم تخريج الدفعة الثلاثين، وحصول الطلبة على شهادة بكالوريوس الهندسة واتمام الدراسة العسكرية بنسبة نجاح تبلغ ٩٩،٢٥ ٪.

وحصل الطالب حازم زكريا فهيم، اول الدفعة على درجة «الامتياز» فى الهندسة الكهربائية، كما حصل «حسين مخلوف» على المركز الثانى «وايمن جمعة ابراهيم» على الثالث.

كما تضمن الحفل تخريج الدفعة الرابعة امارات الطالب خليفة على محمد عبود الكعبى، والدفعة الثالثة بحرين الطالب محمد على ابراهيم احمد، والدفعة الرابعة سودان على عبد العاطى على، والدفعة الثالثة كويت خالد مطلق محمد خلف، والدفعة الثانية اليمن عبد البارى احمد الحسام، والدفعة الاولى زائير لامنجو موباتى.

ثم اعلن اللواء على احمد صالح مدير شئون الضباط قرار التعيين ومنح الأنواط للدفعة الثلاثين، وذلك بحصولهم على رتبة ملازم اول مهندس تحت الاختبار اعتبارا من ٣٠ يونيو الماضى، ومنح الاوائل نوط الواجب العسكرى من الطبقة الثانية، وهم الطالب حازم زكريا فهيم كامل، وحسين على حسين وايمن جمعة محمد ابراهيم وكذلك الطلبة الوافدون وورد الخريجون يمن الولاء خلف اللواء على صالح. ورحب مدير الكلية اللواء اركان حرب دكتور مهندس نبيل عبد اللطيف الديب.. فى كلمته باسم الكلية الفنية . بحضور الرئيس مبارك الخريجين الذين تم اعدادهم احسن اعداد، واعرب عن سعادة الكلية بان تضم الدفعة عددا من ابناء الدول العربية الشقيقة وكذلك الافريقية. واستعرض دور الكلية الفنية العسكرية فى خدمة القوات المسلحة، وحرصها على تحقيق التقدم العلمى المتواصل لخريجيها ، وحصولهم على ارقى الدرجات العلمية، مشيرا الى الجهد الذى يبذله اعضاء هيئة التدريس بالكلية والامكانيات التى توفرها القوات المسلحة. وعاهد الرئيس مبارك على مواصلة البذل والعطاء لرفعة القوات المسلحة والوطن. وفى ختام الحفل قدم مدير الكلية هدية رمزية للرئيس مبارك عبارة عن مصحف تسلمه الرئيس مبارك شاكرا وقبله.

نتيجة الدبلومات الفنية وزير التعليم يعتمدها اليوم

يعتمد الدكتور حسين كامل بهاء الدين وزير التعليم صباح اليوم نتيجة امتحان الدبلومات الفنية التجارية، والزراعية والصناعية نظام السنوات الثلاث والسنوات الخمس، ودبلوم الادارة، ودبلوم التربية الخاصة.

برنامج زمنى لتسليم ١٥ ألف شقة لمحدودى الدخل بالجيزة

كتب - عادل الديب وعبد الفتاح ابراهيم:

أعلن المهندس حسب الله الكفراوى وزير التعمير والمجتمعات الجديدة انه تم الاتفاق مع الدكتور عبد الرحيم شحاتة محافظ الجيزة على اعداد برنامج زمنى لتسليم ١٥ الف وحدة سكنية لمحدودى الدخل من أبناء المحافظة، كما أعلن الوزير - فى مؤتمر صحفى عقده امس - أن المشروع العام للصرف الصحى بالقاهرة الكبرى تكلف حتى الآن خمسة مليارات و٣٤٤ مليون جنيه، منها مليارات و٨١٥ مليونا مساهمات ومنح لاتود ومليار و٢٩٧ مليونا تحملته الحكومة والباقى وقدره مليار و٢٢٣ مليون جنيه قروضا ميسرة، وبذلك ينفذ المشروع بأقل أعباء ممكنة بالنسبة لضخامته.

وناقش الوزير، فى اجتماعه بمحافظ الجيزة - مشكلات الاسكان والمرافق ومدها الى المناطق العشوائية، حيث تقرر رفع كفاءة وصول مياه الشرب الى الادوار العليا بمدينة الجيزة، واعادة تخطيط قريتى غمازة وجرزا بالصف والعياط، وتدبير مساكن للمواطنين خارج الرقعة الزراعية بالقريتين، وصرح الوزير بان الهيئة القومية لمياه الشرب ستقوم باستغلال الابار بالطرق العلمية لتزويد الكتل السكنية بمياه الشرب، والبدء بقريتى شبرامنت والحرانية وأكد أن الوزارة وضعت برنامجا لمد القرى باحتياجاتها من المرافق، وانه سيتم انشاء ١٥ وحدة مياه شرب نقالى جديدة بسعة الفى متر مكعب لكل منها .

■ محجوب وعمارة وطوبار مع شباب الجامعات بجمصة:

طعنات الغدر الحاقدة لن تعوق نسيج مصر الوطنى

المنصورة ودمياط من على داود وعطية عبد الحميد:

أعلن الدكتور محمد على محجوب وزير الأوقاف أن الرئيس مبارك وضع كافة امكانات مصر فى خدمة القضايا العربية والاسلامية والدفاع عنها فى كافة المحافل الدولية، وأن من يتهم مصر فى عقيدتها أو فكرها الدينى أو تخليها عن قضايا العرب والمسلمين، فهو حاقد موتور، وأن القيادة السياسية بكل مؤسساتها تسعى الى وضع الشباب فى المكان الذى يليق به، وقال فى مؤتمرين شهدهما فى المنصورة ودمياط ان طعنات الغدر الطائشة الحاقدة التى توجهها جماعات القتل باسم الاسلام الى صدر الشعب المصرى ، واشاعة الرعب وضرب الاستقرار لن تحرق ابدا نسيج مصر الوطنى، وسيواجهها ابناء مصر بكل قوة وفى مقدمتهم الشباب، وأن المواجهة الجماعية والشاملة والعاقلة لهذه الجماعات أصبحت أمرا صحيا.

وأعلن الدكتور عبد المنعم عمارة رئيس المجلس الأعلى للشباب والرياضة، فى المؤتمر الشبابى الذى عقد مساء أول أمس بالمعسكر القومى لشباب الجامعات للتميز بمصيف جمصه، والذى حضرته القيادات السياسية، والشعبية والتنفيذية ان مصر لها مواقفها الايجابية والفعالة دائما فى حل القضايا التى تهم العرب والمسلمين فى اطار الشرعية الدولية وأن الرئيس مبارك يعتمد على التوازن فى المواقف المتناقضة، مما أخرج مصر من عزلتها العربية وتحسين العلاقات مع الدول الأفريقية. وأكد الدكتور سمير طوبار رئيس اللجنة الاقتصادية بالحزب الوطنى أن سياسة مصر تهدف الى حل المشاكل الاقتصادية من جذورها وعدم اللجوء الى المسكنات . وأن حجم الديون سينخفض هذا العام الى ١٩ مليارا بدلا من ٤٦ مليارا وذلك بفضل سياسة الرئيس مبارك العربية والعالمية.

حل مشاكل الملاحة النهرية فى الموسم السياحى بالصعيد

كتب - أحمد نصر الدين:

أعلن المهندس عصام راضى وزير الأشغال العامة والموارد المائية انه سيتم افتتاح مشروع قناطر إسنا - ثانى أضخم مشروع هندسى على النيل بعد السد العالى - فى ديسمبر القادم، وذلك بتكلفة ٦٥٠ مليون جنيه، ويوفر طاقة كهربائية قدرها ٩٠ ميجاوات/ ساعة من محطة كهرباء إسنا. ويحل مشاكل الملاحة النهرية فى الموسم السياحى أثناء السدة الشتوية للبواخر السياحية الضخمة فى الصعيد، ويربط المشروع بين ضفتى النيل بكوبرى حمولته ٧٠ طنا. وأكد المهندس أحمد حلمى الصواف وكيل أول الوزارة ورئيس قطاع القناطر الكبرى والخزانات بان المشروع بدأ تنفيذه منذ عام ١٩٨٩ ويعتبر اتمامه فى هذه المدة انجازا زمنيا بكل المقاييس الهندسية والفنية والادارية. وأضاف: ان المشروع يتضمن هويسا ملاحيا متطورا ومحطة كهرباء وقنطرة وفيضا لإجراء الموازنات المائية وسدا ركاميا. وقال: ان الهويس يسمح بمرور باخرتين سياحيتين كبيرتين فى زمن لا يتعدى ١٥ دقيقة فى نفس الوقت وباعماق لاى غاطس وخاصة وقت السدة الشتوية، ودون فتح أو غلق أو تعطيل المرور بالكوبرى.

دعوة شيخ الأزهر لزيارة البوسنة

دعا الشيخ مصطفى تشيدرس رئيس اعلى سلطة دينية للمسلمين فى البوسنة والهرسك الشيخ جاد الحق على جاد الحق شيخ الازهر لزيارة سراييفو كى يواصل ارشاداته ونصائحه الى المسلمين المحاصرين فى مدنهم وقراهم والى المدافعين عن بلادهم فى خطوط القتال.

انتهاء رصد عينات الثانوية العامة والتصحيح العام يبدأ بعد غد

كتب - يسرى مواقى

انتهت لجان تصحيح عينات الثانوية العامة من رصد الدرجات ، واحتساب النسبة المئوية العامة للنجاح فى كل شعبة ومادة ومقارنتها بنتائج عينات السنوات السابقة والتى اجريت على حوالى ١٤٥٠٠ عينة من كل مادة أختيرت عشوائيا ، ولم تدخل فى هذه العينات اجابات مدارس اللغات .

وستبدأ عملية التصحيح العام بعد غد وتستغرق من ١٥ الى ٢٠ يوما ويجتمع المركز القومى للامتحانات والتقويم التربوى صباح اليوم برياسة الدكتور حسين كامل بهاء الدين وزير التعليم لمناقشة مؤشرات نتيجة تصحيح عينات الثانوية العامة والنسب المئوية للنجاح فى كل مادة وكذلك تقارير لجان تقييم أسئلة الامتحانات التى أعدت على ضوء سير اللجان يوميا ويحضر الاجتماع الدكتور فؤاد أبو حطب رئيس المركز ورؤساء الكنترولات ولجان تقدير الدرجات والتصحيح ومستشارو المواد الدراسية والموجهون الاوائل .

وسيتم عرض تقارير مركز الامتحانات عن نتائج الثانوية العامة فى الأعوام السابقة واستعراض ما تم تطبيقه من توصيات المركز من مواصفات وضع الأسئلة هذا العام كما سيتم فى هذا الاجتماع وضع القواعد الخاصة بالتصحيح وتقدير الدرجات لتحقيق العدالة فى الكنترولات الأربعة التى تقوم بالتصحيح فى القاهرة والاسكندرية والمنصورة واسيوط على أن يعاد توزيع درجات اى سؤال يشترك الطلاب فى التعثر فى الاجابة عليه تحقيقا لصالحهم.

بعثة طبية مصرية لمكافحة الملاريا بالسودان

أصدر الدكتور راغب دويدار وزير الصحة قرارا بايفاد فريق من ٦٠ طبيبا ومهندسا من خبراء الوزارة برياسة الدكتور عبد الله أبو رية وكيل الوزارة للامراض المتوطنة، الى الاراضى السودانية لمكافحة الملاريا، وذلك فى اطار الاتفاق الموقع بين البلدين.

وتقوم البعثة الطبية المصرية بمكافحة البعوض المتسبب فى المرض وعلاج جميع الحالات المرضية المكتشفة، وتم تدعيم البعثة بشحنة من الادوية، ويستمر عمل الخبراء لمدة شهر.

انخفاض نسبة المبيدات المستوردة إلى الثلث

كتب - عصام عبد الكريم:

اعلن الدكتور يوسف والى نائب رئيس الوزراء ووزير الزراعة واستصلاح الاراضى، ان الوزارة تكثف جهودها لتطبيق برامج المكافحة المتكاملة وبرامج الزراعة العضوية التطبيقية على كافة المحاصيل، للوصول الى محاصيل خالية من اثار المبيدات سواء للاستهلاك المحلى أو التصدير وانه نتيجة لهذه الجهود انخفضت نسبة استيراد المبيدات الى الثلث تقريبا من عام ١٩٨٨ حيث بلغت فى عام ١٩٩٢ نحو ٦ آلاف طن فقط مقابل ١٦ عام ١٩٨٨. واضاف انه فى اطار تشديد الرقابة على المبيدات واستخدامها، فانه بالتعاون مع شرطة المسطحات المائية، والمعمل المركزى للمبيدات، يتم التفتيش المستمر على تجارة واستخدام المبيدات، لضبط المهرب منها واعدامه فورا، ورقابة المستخدم منها فى اطار ماتوصى به، منظمة الصحة العالمية ونظام تسجيل المبيدات فى مصر.

أحدث قرية سياحية بدهب

كتب - مصطفى البدوى:

اعلن السيد فؤاد سلطان وزير السياحة انه سيتم افتتاح احدث قرية سياحية فى مدينة «دهب» بجنوب سيناء فى اكتوبر المقبل وتضم ٤٠٠ غرفة «٥ نجوم» وقد تكلفت المرحلة الاولى ٣٢ مليون جنيه ويملكها قطاع الاعمال العام. وصرح السيد حمدى الشامى وكيل اول وزارة السياحة بان القرية مساحتها ١٥٠ الف متر مربع وتنفذ على مرحلتين كل منهما ٢٠٠ غرفة. واضاف: ان القرية تنفذ على ٤ مستويات متدرجة من اعلى حتى الوصول إلى الشاطئ، وتم تخصيص اماكن للمعاقين للوصول إلى الشاطئ بسهولة كاملة لخدمة هذه النوعية القادمة من أوروبا والدول الاسكندنافية، كما تم تزويد القرية بمحطة لتحلية المياه ومعالجتها وخزانات.

نداء عالمى لإنقاذ آثار الفسطاط

كتب - مصطفى النجار :

توجه هيئة الآثار المصرية نداء عالميا للمؤسسات الدولية، والمعاهد المهتمة بالآثار للاسهام فى تطوير منطقة آثار الفسطاط الاسلامية والقبطية، ضمن مشروع ضخم للاهتمام بآثار مصر.

وصرح الدكتور عبدالحليم نور الدين رئيس هيئة الآثار المصرية بانه تم تكليف احدى الشركات بالبدء فورا من «الاثنين» القادم فى تنفيذ مشروع ترميم كنيسة «ابوسرجة» والعذراء. كما تم الاتفاق على طرح مشروع ترميم انقاذ الكنيسة المعلقة أمام شركات المقاولات حيث أن الآثار القبطية تمثل اهمية كبيرة لمصر. وكان رئيس الهيئة قد عقد اجتماعا امس بمقر الكنيسة المعلقة بمصر القديمة، للاعلان عن برنامج انقاذ الآثار القبطية. وحضر الاجتماع ممثل عن البابا شنودة الثالث بابا الاسكندرية وبطريرك الكرازة المرقسية والقمص مرقص المسئول عن الكنيسة المعلقة، وخبراء هيئة الآثار المصرية، وممثلون عن شركات المقاولات.

حالة الجو																	
يسود طقس حار شمالا شديد الحرارة على باقى الانحاء نهارا ويكون معتدلا ليلا على كافة الانحاء وتكون الشابورة المائية صباحا	القاهرة	٣٨	٢٣	السويس	٣٩	٢١	شرم الشيخ	٣٩	٢٨	سوهاج	٤٠	٢٢
	الاسكندرية	٣٠	٢٤	العريش	٣٤	٢٢	الغردقة	٣٨	٢٧	الاقصر	٤٢	٢٥
	مطروح	٣١	٢٢	الطور	٣٦	٢٣	المنيا	٣٩	٢١	اسوان	٤٣	٢٧
	بورسعيد	٣٥	٢٣	سانت كاترين	٢٧	١٧	الفيوم	٣٨	٢٢	الوادى الجديد	٤٣	٢١
	الاسماعيلية	٣٨	٢٢	رفح	٣٤	٢٢	اسيوط	٤٠	٢١	سيوه	٣٨	٢٣

٦٠٠ مليون جنيه للإسكان بالقاهرة فى الخطة الجديدة

كتب - عبدالهادى تمام:

اعلن السيد عمر عبدالآخر محافظ القاهرة ان الخطة الخمسية الجديدة للإسكان بالعاصمة تضمنت اعتماد نحو ٦٠٠ مليون جنيه بمعدل ١٤٣ مليون جنيه سنويا منها ١٢٠ مليونا لإنشاء الوحدات و٢٣ مليونا للمرافق.

وأوضح المحافظ انه تم الانتهاء من ٣٢ الف وحدة بالإضافة إلى استكمال ٨ الاف وحدة ليصبح اجمالى الوحدات نحو ٤٠ الف وحدة سكنية، منخفضة التكاليف.

وعهد المحافظ إلى المهندس يحيى السعيد مدير الاسكان بالمحافظة بوضع جدول زمنى للانتهاء من ١٥ الف وحدة اخرى بمنطقتى المقطم والقطامية واستكمال ٩٦١٨ وحدة لتصبح الوحدات التى سيتم الانتهاء منها خلال العام الحالى ٢٤٦١٨ وحدة سكنية.

واكد المحافظ ضرورة وضع جدول زمنى للبدء فى تسليم الوحدات الخاصة بالإخلاء الادارى والحالات القاسية والزواج الحديث حسب البرنامج المعد لهذا الغرض.

وقال: انه سيتم تخصيص اماكن جديدة للبدء فى انشاء مناطق سكنية جديدة لمواطنى القاهرة.

وكلف المحافظ السيد احمد الكاشف السكرتير العام للمحافظة بحصر جميع المرافق والخدمات العامة غير المتوفرة لدى سكان المناطق الجديدة لسرعة تنفيذها، ولجعل هذه المناطق ذات خدمات مستقلة عن احياء القاهرة حتى لا تؤثر على تقديم الخدمة لبعض الاحياء القريبة من هذه المناطق.

مبارك يهنىء بالعيد القومى لبلجيكا

بعث الرئيس حسنى مبارك برقية تهنئة الى جلالة الملك بدوان ملك بلجيكا بمناسبة الاحتفال بالعيد القومى لبلجيكا.

تهنئة لمبارك من زايد بمناسبة ذكرى ٢٣ يوليو

أبو ظبى - ا ش ا - بعث الشيخ زايد بن سلطان آل نهيان رئيس دولة الإمارات ببرقية تهنئة الى الرئيس حسنى مبارك بمناسبة ذكرى الثالث والعشرين من يوليو.

.. ونائب رئيس الامارات

كما بعث الشيخ مكتوم بن راشد نائب رئيس الدولة ورئيس مجلس الوزراء والشيوخ اعضاء المجلس الأعلى لدولة الامارات وحكام الامارات ونواب حكام الامارات والشيخ خليفة بن زايد ولى عهد ابو ظبى نائب القائد الأعلى للقوات المسلحة ببرقيات تهنئة مماثلة الى الرئيس مبارك.

خفض المياه من غد فى عابدين والموسكى

تقرر تخفيض ضخ المياه عن حى عابدين والموسكى إبتداء من الساعة السابعة مساء غد الخميس لمدة ١٦ ساعة وحتى ظهر بعد غد الجمعة وذلك بمناسبة تحويل خط مواسير المياه المار بشارع محمد وجدى بارض شريف المتعارض مع خط مترو الأنفاق مما يترتب عليه خفض المياه بهذه المنطقة وتهيب الهيئة العامة لمرفق مياه القاهرة الكبرى بالمواطنين واصحاب المخابز والمستشفيات بتدبير احتياجاتهم من المياه

خدمة النداء الآلى للمشتركين.. بدون تأمين

تقرر ادخال خدمة النداء الآلى مجانا وبدون تأمين للمشتركين بسبب التوسع فى شبكة النداء الآلى.

وصرح المهندس سليمان متولى وزير النقل والمواصلات والنقل البحرى - عقب اجتماعه امس مع المهندس محمود الصورى رئيس هيئة المواصلات وقيادات الهيئة - بانه تقرر توفير خدمة عاجلة فى مدينتى مبارك العسكرية والحمام بهدف توفير الخطوط التليفونية فى المدينتين.

ومن ناحية أخرى أعلن المهندس محمود الصورى أنه تم خلال شهر يوليو الحالى تركيب سنترالات بسعة اجمالية بلغت ٢٨ الف خط فى الاقصر واسيوط والمطرية، كما تم تركيب سنترالات نصف آلية بسعة ٣٨٠٠ خط فى قرى عدد من المحافظات: كفر الشيخ وبنى سويف وسوهاج وأسوان.

توقع رفع الحظر عن استيراد السيارات ولا تعديل للجمارك

علم مندوب «الاهرام» انه من المقرر رفع الحظر عن استيراد السيارات بجميع انواعها للاتجار، وذلك ضمن قائمة السلع التى سيرفع عنها حظر الاستيراد، فى اطار المرحلة الثانية لبرنامج الاصلاح الاقتصادى وتحرير التجارة الخارجية

ويتم رفع الحظر بشرط عدم مرور اكثر من سنتين على تاريخ الانتاج، مع بقاء الرسوم الجمركية دون زيادة او نقص

وصرح مصدر مسئول بان حظر استيراد السيارات منذ عام ٨٥ لم يكن بسبب حماية الانتاج، ولكنه اتخذ للسيطرة على موارد النقد الاجنبى، وقد تحسن الوضع واصبح هناك فائض كبير.

مرحبا بالعائدين من المدارس والأشقاء العرب
بفروع صيدناوى
منه تقدم أحدث مبتكرات
الصيف
من الأقمشة والملابس الجاهزة
وعرض متكامل من..
* البياضات والمفروشات
* الأجهزة الكهربائية
* السجاد والموكيت
أدوات المائدة والمطبخ
* النجف والتحف
ومستلزمات المصيف

دار المعارف
التفسير الوسيط
حـ ١١
د. محمد سيد طنطاوى

الاتحاد الاستثمارى
لتجهيزات المنشآت السياحية
يقدم
ماكينات قهوة

جمعية مسجد سيدى جابر الخيرية
مستشفى محمد رجب الخيرى
بندا
يتم حاليا إجراء عمليتين للقلب المفتوح أسبوعيا رصدة منطقة بالمستشفى وترجو المستشفى من ذوى القلوب الرحيمة أن يتبرعوا لتغطية تكاليف العمليات لغير القادرين فى المستشفى لإمكانات استقبال العمل الإنسانى علما بأن المستشفى تساهم لكل عملية بمبلغ
خمسة آلاف جنيه مصريا
وتقوم بإجراء تلك العمليات فريق من برئاسة كبار الأساتذة المتخصصين فى عمليات القلب المفتوح . وقد تم إجراء أكثر من ثمانين عملية حتى الآن بنجاح .
تقبل التبرعات إلى :
مستشفى محمد رجب الخيرى
سيدى جابر المنتزه / الإسكندرية ت ٥٤٥٨٦٩٩ / ٥٤٥٨٦٩١ / ٥٤٥٧٦٩٩ / ٥٤٤٨٩٩
مرجو الاتصال مع مدير المستشفى / دكتور منصور المدنى .

المقاولون العرب
عثمان أحمد عثمان وشركاه
الإدارة العامة للمشتريات العالمية والاستيراد - قطاع الاستيراد
إعلان
بيع مخلفات / سيارات / معدات
مستغنى عنها بالمطاريف المغلقة
تعلن الشركة عن جلسات لبيع المخلفات والسيارات والمعدات المستغنى عنها أيام ٢٨ من شهر يوليو ، ٣ ، ١١ ، ١٦ من شهر أغسطس سنة ١٩٩٣
أولا : مخلفات حديد تسليح وصاج وخيالات وكمرات وبلاط وقطع غيار وعدد وتجهيزات حديدية ومخلفات أخشاب متنوعة وإطارات كاوتش خارجى وداخلى مستعمل ومواسير ومخلفات كسر وخامات ألومنيوم وخلافه وذلك يوم الأربعاء الموافق ٢٨ من شهر يوليو ٩٣ ويوم الأربعاء الموافق ١١ من شهر أغسطس ١٩٩٣
ثانيا : سيارات ملاكى ونقل مائية وأونش وشاحنات وأوناش وشاحنات وكمبروسات ومكانس قلم وتوليد كهرباء وطبلونات وموتورات وخلاطات خرسانة ولوادر وجرارات زراعية وطلمبات مياه وبنابر وماكينات تقريم ومفاطير ومونوسيلات وماكينات غسيل وخلافه وذلك يوم الثلاثاء والخميس الموافق ٣ ، ١٦ من شهر أغسطس ١٩٩٣
ثالثا : تحدد كراسة الشروط والمواصفات من خزينة قطاع الإمداد بالمجان بمجرد سداد المقاولون العرب . بدل الكراسة (مخلفات أو معدات) ٣٥ جنيها (خمسة وثلاثون جنيها) .
رابعا : تقدم عروض الشراء بالكاملة مرفق وظروف مغلقة مكتوبا عليه (عملية بيع مخلفات / سيارات / معدات) بالسكرتارية العامة والقطاع بالعنوان عاليه قبل انعقاد الجلسة بيوم وفى موعد أقصاه الساعة الثالثة ظهرا .
خامسا : يشترط سداد تأمين ابتدائى قدره ١٠٠٠ ر - ألف جنيه لا غير . خزينة قطاع الإمداد قبل الجلسة .
سادسا : يتم الإعلان بالأسعار عند فتح المظاريف ولا تتم الإحالة إلا لمن يقدم أعلى الأسعار .

بسم الله الرحمن الرحيم
شركة تسويق الأرز
إحدى شركات الشركة القابضة للمطاحن والمضارب
٦ ميدان الفلكى بالقاهرة ت: ٣٥٥٧٩٤١/٣٥٥٧٠٤٩ فاكس: ٣٥٤٩٩٨٣
نظرا لما لوحظ من زيادة الطلب فى الآونة الأخيرة على الأرز توجه شركة تسويق الأرز نظر كافة السادة عملائها من التجار والهيئات والجمعيات بأن كافة أنواع الأرز من الرتب المختلفة متوفرة بمستودعاتها المنتشرة فى القاهرة الكبرى وبأسعار التكلفة فقط ما بين ممتاز كوامل بـ ٨٥٠ جنيه ومعبأ عبوات بلاستيكية حسب رغبة العميل بـ ٨٩٠ جنيه
والأرز اللؤلؤ فى العبوات الكرتونية بـ ١١٤٠ جنيه
تسليم المستودع دون أى إضافات .
خلاف نولون النقل الذى يضاف إلى الأسعار عاليه طبقا لرغبة العميل .
كما تعلن الشركة عن استعداد مصنعها بحلوان إنتاج كافة أنواع العبوات البلاستيكية لكافة العملاء ولمختلف أنواع السلع الغذائية بأسعار تنافسية وجودة عالية علاوة على استعدادها لتعبئة وتوزيع أية سلع غذائية من إنتاج قطاع الأعمال والقطاع الخاص مقابل عمولة يتفق عليها .

أبراج الأمل
تعلن عن حاجتها إلى التالى :
٤ سيارة قلاب سعة ١٦ م٣ جديدة أو بحالة جيدة
٤ نصف مقطورة قلاب سعة ١٦ م٣ جديدة أو بحالة جيدة
وتقدم العروض شاملة كافة المواصفات والبيانات وكتالوجات إن أمكن ومكان المعاينة وشروط السداد باسم السيد المهندس رئيس مجلس الإدارة فى موعد غايته الثانية عشرة من ظهر يوم الخميس الموافق ١٩٩٣/٧/٢٩

بنك استثمارى بالقاهرة
يطلب شغل وظيفة
موظف تلكس من الذكور
مؤهل متوسط أو فوق متوسط
ويشترط فى المتقدمين :
* الإلمام باللغة الإنجليزية .
* إجادة الكتابة على الآلة الكاتبة (عربى إنجليزى) .
* خبرة سابقة فى أعمال التلكس حتى خمس سنوات .
* السن لا يتجاوز ٣٠ سنة .
وترسل الطلبات إلى صندوق بريد ٢١٩ الأوبرا
خلال أسبوع من تاريخ النشر موضحا بها البيانات المطلوبة بالترتيب : الاسم ، تاريخ الميلاد ، العنوان ، رقم التليفون إن وجد ، الموقف من الخدمة العسكرية ، المؤهلات الدراسية ، الخبرات السابقة .

شركة القاهرة العامة للمقاولات
٥ شارع الألفى عمارة الثورة / القاهرة
ت : ٩٠٣٠٧٤
تعلن عن حاجتها إلى التالى :
٤ سيارة قلاب سعة ١٦ م٣ جديدة أو بحالة جيدة
٤ نصف مقطورة قلاب سعة ١٦ م٣ جديدة أو بحالة جيدة
وتقدم العروض شاملة كافة المواصفات والبيانات وكتالوجات إن أمكن ومكان المعاينة وشروط السداد باسم السيد المهندس رئيس مجلس الإدارة فى موعد غايته الثانية عشرة من ظهر يوم الخميس الموافق ١٩٩٣/٧/٢٩

آبار طوارئ ضد الحريق
للحفاظ على : مصنعك - مخازنك - معملك
آبار مياه أرتوازية سريعة التدفق تحميك من أخطار الحريق الناجمة عند انقطاع المياه والكهرباء .
آبار مجهزة فنيا وعلميا لإطفاء الحرائق تعمل فى أصعب الظروف وفى أسرع وقت
نوع جديد من التأمين ضد الحريق - آبار طوارئ لكل طارئ
تقدمها : شركة ريجوا لتضمن سلامة أموالك
لمزيد من المعلومات والتعاقد :
الشركة العامة للأبحاث والمياه الجوفية ريجوا
١٩ شارع عمار الدين القاهرة ت ٩٣٤٦٤٤

مال تجارة اقتصاد

المستشار الاقتصادى لرئيس الوزراء:

٤ مليارات جنيه أرباح شركات قطاع الأعمال تؤول للخزانة العامة فى العام المالى القادم

أعلن الدكتور هشام حسبو المستشار الاقتصادى لرئيس الوزراء وعضو المكتب الفنى لقطاع الاعمال انه من المتوقع ان تصل قيمة الارباح المحققة لقطاع الاعمال فى العام المالى القادم إلى نحو نسبة ٥٪ من راس المال المستثمر فى شركات قطاع الاعمال، مشيرا إلى انه لما كان هذا المال المستثمر فى حدود ٨٠ مليار جنيه «القيمة الدفترية» فيتوقع تحقيق ارباح لقطاع الاعمال تصل إلى ٤ مليارات جنيه بعد خصم كافة الاعباء.

واشار إلى انه يتم التوصل إلى ذلك عن طريق الموازنات التخطيطية للشركات التابعة، وذلك الجزء من الارباح الذى سيوزع على الشركة القابضة فى صورة كوبونات ثم تاخذه الشركة القابضة بعد أن تخصم مصروفاتها والاحتياجات اللازمة لاصلاح الشركات المتعثرة، واعداد برنامج تاهيل العمالة وتطويرها.

اما الفائض الباقى فسيصل إلى الخزانة العامة للدولة وهو الذى يكون فى حدود ٤ مليارات جنيه بعد خصم الضرائب.

واوضح ان هذا المبلغ لايتضمن ارباح بيع الاصول الراسمالية التى تتبع قطاع الاعمال، فهناك خطة فى الوقت الحالى لبيع بعض الاصول، وبعض الاستثمارات فى الشركات التابعة او المشتركة التى وصلت حصيلتها حتى الآن إلى مليار و٤٠٠ مليون جنيه، وعدد هذه الشركات فى المرحلة الاولى ٢٠ شركة واصلا، والثانية ٢٥ شركة واصلا، والثالثة ٤٠ شركة.

وانتهى قطاع الاعمال المصرى من توقيع مايسمى بعقود الاداء مع ١٧ شركة قابضة، وذلك من خلال الجمعيات العمومية لهذه الشركات، والتى راسها الدكتور عاطف عبيد وزير شئون مجلس الوزراء نائبا عن الدكتور عاطف صدقى بصفته وزيرا لقطاع الاعمال العام خلال الاسابيع الماضية.

وقال الدكتور حسبو: إن الحكومة حددت عدة اهداف معينة للشركات القابضة، واجراءات معينة لتحقيق هذه الاهداف، وشروط والتزامات على الطرفين ونتائج تنفيذ هذه العقود او عدم تنفيذها.

واوضح ان الهدف الاول من توقيع عقود الاداء هو تحقيق رقم تقديرى من الارباح تحققه هذه الشركات خلال العام المالى القادم الذى ينتهى فى ٣٠ يونيو ١٩٩٤، وهذا الرقم يمثل نسبة من الفائدة على الاموال المستثمرة فى قطاع الاعمال العام.

وقال: إن شروط التعاقد التى وضعتها الحكومة لتنفيذ عقود الاداء مع الشركات القابضة تعتمد على تنفيذ ثلاث نقاط هى القانون ٢٠٣ لعام ١٩٩١ والذى جاءت لائحته التنفيذية مناسبة لظروف الفترة الحالية من الاصلاح الاقتصادى والقانون ٩ لسنة ١٩٨١ ولائحته التنفيذية، وهو قانون الشركات العام الذى سيصبح فى النهاية القانون الوحيد للشركات لتنظيم كافة شركات قطاع الاعمال والخاص فى مصر.

واكد أن الهدف الرئيسى لقطاع الاعمال من تنفيذ شروط التعاقد مع الشركات القابضة هو تحقيق اكبر ربحية على راس المال المستثمر لاتقل عن ٨٠٪ من اى مقاييس أخرى لتقييم قطاع الاعمال، لأن الربح يحقق الاستثمارات المطلوبة، ويحقق الزيادة المطلوبة فى العمالة، وتهيئة الظروف للأجيال القادمة للقضاء على البطالة.

شروط حصول المصريين على التعويضات عن الخسائر الناجمة عن حرب الخليج

كتبت - ابتسام سعد:

عقد الدكتور يسرى مصطفى وزير الاقتصاد اجتماعا امس لممثلى الشركات المصرية من قطاع الأعمال العام والقطاع الخاص التى لها مطالبات لمستحقات عن صادرات مصرية للعراق والكويت ولم تحصل عليها نتيجة لحرب الخليج. وتمت مناقشة سبل استكمال النواحى القانونية الخاصة بالمطالبات المالية لتلك الشركات على ضوء المناقشات التى تمت خلال الاجتماع الذى عقد الشهر الماضى بين وزير الاقتصاد والسفير الزامورا رئيس لجنة تعويضات حرب الخليج التى شكلها مجلس الأمن. وتشترط لجنة التعويضات بالنسبة لهذه المطالبات توافر عدة بنود، منها:

● تقديم تقرير مستقل عن كل مطالبة على حدة.

● بيان تفصيلى عن العملية المقدم عنها المطالبة منذ بدايتها وتوضيح كيفية تاثرها نتيجة للغزو العراقى.

● تقديم الحجج والاسانيد القانونية التى تثبت للجنة ان الخسائر هى نتيجة مباشرة للغزو مع الاخذ فى الاعتبار ان مجلس الامن قرر عدم تقديم تعويض عن الخسائر الناتجة عن الحظر الذى فرضه المجلس على العراق. ولذلك فانه يجب على الشركات اثبات ان الخسائر هى نتيجة للغزو وليس للحظر للحصول على التعويضات اللازمة.

د. يسرى مصطفى

مهمة ناجحة لوفد جمعية الأعمال المصرية الفرنسية فى باريس

فى اطار تنمية العلاقات الاقتصادية والتجارية بين مصر وفرنسا قام وفد جمعية رجال الأعمال المصرية الفرنسية، والتى انشئت منذ سبعة شهور، بزيارة عمل للعاصمة الفرنسية باريس برئاسة الدكتور أشرف عمر.. أجروا خلالها سلسلة من اللقاءات مع رجال المال والاقتصاد الفرنسيين، كما التقوا بعدد من المسئولين الفرنسيين.

وقد اهتمت الصحافة الفرنسية بالحوار الذى اجراه رجال الأعمال المصريون بنظائرهم الفرنسيين.. ويمكن القول بان هذا الحوار جاء انطلاقا من الروابط الثقافية والتاريخية التى تربط مصر وفرنسا.. بالإضافة إلى العمل على تطوير العلاقات الاقتصادية بما يخدم المصالح المشتركة للبلدين. واجمالا يمكن القول بان مهمة وفد جمعية رجال الاعمال المصرية الفرنسية والتى استغرقت اسبوعا تضمنت عرض وجهة نظر رجال الأعمال المصريين فى اربعة مجالات أساسية: السياحة والخصخصة وصناعة النسيج والمعلومات.. تشكل فى النهاية مضمون وفلسفة الاصلاح الاقتصادى الحاصل الآن فى مصر.

عمر مهنا — اشرف عمر — منير مقار — حسين الجمال

فرنسا تعرض خبراتها فى مجالات الخصخصة وتعظيم سوق المال

رسالة باريس

أفكار الخرادلى

وفى بداية الندوة الموسعة التى عقدها وفد الجمعية تحدث الدكتور حسين الجمال رئيس الصندوق الاجتماعى عن ابعاد مشكلة البطالة فى مصر.. فقال: ان علاج مشكلة البطالة يكمن بالدرجة الاولى فى اتباع سياسات مالية ونقدية متطورة.. وهو الحاصل الآن فى مصر.. غير ان هناك فترة انتقالية لابد ان يمر بها المجتمع حتى تاتى هذه السياسات بثمارها.. ولن تدوم هذه الفترة اكثر من خمسة اعوام.. من هنا يقوم الصندوق الاجتماعى بدعم الفئات محدودة الدخل والتى قد تتاثر بهذه الفترة.

وقال مدير مقار امين صندوق الجمعية ان عائد انجازه خلال العامين الماضيين بالنسبة للإصلاح الاقتصادى يفوق ما تحقق خلال عقود مضت.. وبالرغم من هذا اشار منير مقار إلى ان هناك بعض المعوقات البسيطة التى تواجه عمليات الإصلاح.. وتعود هذه المعوقات إلى بعض القائمين على الادارة فى بعض المؤسسات الاقتصادية والصناعية الذين مازالوا يتعاملون بمنطق عقد الستينات.

وفى النهاية اكد مقار إن مصر يمكنها ان تكون قاعدة صناعية لمنطقة الشرق الاوسط وافريقيا.

وعن الخصخصة تحدث عمر مهنا عضو جمعية الاعمال المصرية الفرنسية وقال: انها تواجه فى مصر صعوبات حقيقية مثل ماوجهت به فى بلاد اخرى ولكنها كلها صعوبات قابلة للحل. وقال: ان هناك صعوبتين اساسيتين:

الاولى: هى مقولة ان سوق راس المال المصرية غير قادرة على استيعاب المؤسسات القابلة للخصخصة وان ضعف السوق سببه الاساسى هو سيطرة القطاع العام وان السيولة فى البنوك المصرية وصلت إلى ما يقرب من ١٦٠ مليار جنيه مصرى، ومن ناحية اخرى فقد تحولت سوق راس المال واضحت اكثر دولية واقل محلية.

الثانية: ما يقال عن ان عملية الخصخصة ستؤدى إلى مشاكل اقتصادية ضخمة بسبب ما سينتج عنها من بطالة.

الخصخصة: النموذج الفرنسى

وقد عرض الجانب الفرنسى خلال الزيارة التجربة الفرنسية فى هذا المجال فاكد ان اتباع سياسة الخصخصة فى فرنسا يحقق هدفا مزدوجا، الاول: استخدام جزء من حصيلة البيع فى تمويل عجز الموازنة، اما الهدف الثانى: فيتمثل فى استخدام الجزء الباقى فى اقامة استثمارات جديدة لمواجهة ظاهرة البطالة. ويقول عمر مهنا من بنك مصر - إيران: إن فرنسا لديها قائمة بالمشروعات التى تصلح للخصخصة، منها شركة الطيران الوطنية وبعض البنوك التى مازالت تخضع لملكية الدولة، هذا بالإضافة إلى بعض شركات التامين الكبرى، وقد عرض الجانب الفرنسى على الجانب المصرى تقديم خبرتهم فى مجال الخصخصة خاصة ان بعض البنوك الفرنسية لديها خبرة واسعة فى مجال الخصخصة، إذ انها ساهمت بصورة فعالة فى خصخصة بعض المؤسسات الاقتصادية فى اوروبا الشرقية وروسيا والبرتغال واليونان وبعض بلدان امريكا اللاتينية كما عرض الجانب الفرنسى تقديم خبراته فى مجال البورصة بحيث يمكن تحسين وتنظيم عمليات التعاون فى بورصة القاهرة، بالإضافة إلى الاستفادة من الخبرة الفرنسية فى تنظيم سوق المال.

واستعرض الدكتور فؤاد عبدالوهاب برنامج خصخصة القطاع العام المصرى موضحا مساهمات الدول المختلفة فى هذا البرنامج.

وقد ابدى سيرج بوادفيه مدير عام الخارجية الفرنسية اهتماما شديدا بهذا الموضوع، وابدى مدير الادارة الاقتصادية بالوزارة امكانية تضمين اتفاق التعاون المصرى الفرنسى بندا لتمويل الاستفادة من مكاتب الخبرة الفرنسية فى اعمال تقديم الشركات والمفاضلة بين العروض المتقدمة فى اطار برنامج خصخصة القطاع العام المصرى، واشار فؤاد عبدالوهاب إلى ان مصر يمكن ان تصبح قاعدة صناعية كبيرة فى منطقة الشرق الاوسط وبحيث لا تنافسها اى دولة فى المنطقة وخاصة ان مصر بات لديها المقومات الاساسية لتحقيق ذلك.

رغم الارهاب.. أعداد السائحين فى ازدياد

فى ندوة السياحة شارك اكثر من ٣٧ وكيلا سياحيا فى فرنسا فى المناقشات التى دارت حول مستقبل السياحة فى مصر خاصة فى ظل حوادث الارهاب.. وقال جان جاك كوكيه مدير شركة اير فرانس فى القاهرة انه رغم الاحداث الارهابية الاخيرة.. إلا ان معدلات تدفق رجال الاعمال الفرنسيين مازالت كما هى.. بل زادت عكس ما اشيع.. واوضح الهامى الزيات صاحب إحدى الشركات السياحية فى مصر ان عدد السائحين الانجليز خلال الاشهر الستة الماضية قد زاد بنسبة ٧. ٣٪ عن عددهم فى نفس الفترة من العام الماضى.. كذلك عدد السائحين الامريكيين قد زاد بنسبة ٧. ٠٪ خلال نفس الفترة.

وحول موضوع الدعاية المناسبة للتسويق السياحى فى مصر قال جماليل دولابورت صاحب شركة توروس، وهى من كبرى الشركات العاملة فى السوق السياحة فى فرنسا: ان افضل السياسات التى يمكن اتباعها الآن هى التزام الهدوء والابتعاد عن الدعاية المباشرة وذلك بالقامة معارض وتنظيم المؤتمرات التى توضح صورة مصر الحضارية.

واكد وكلاء السياحة الفرنسيون ابقاء المساحة المخصصة لمصر فى كتيباتهم الدعائية لموسم الشتاء القادم كما هى دون نقصان، بالإضافة إلى الابقاء على كم الرحلات المتجهة من فرنسا إلى مصر كما هى.

فى المقابل اشار الدكتور محمد مدكور عضو مجلس ادارة الجمعية إلى قضية انكماش السياحة الفرنسية إلى مصر وقال سكرتير عام وزارة الخارجية الفرنسية ان الوزارة لا تنوى باى حال من الأحوال اصدار توجيهات للمواطنين الفرنسيين تحثهم فيها توخى الحذر عند السفر إلى مصر. وناقش المجتمعون برنامجا مصريا فرنسيا مشتركا يهدف إلى تنشيط وتبادل المعلومات وذلك فى اطار الشبكة الفرنسية الوطنية للمعلومات والمعروفة بنظام مينى تل.

وفى لجنة الخصخصة - وهى لجنة من اربع لجان - تفرعت من الوفد، وقد عقدت اجتماعين مثمرين وضمت عددا من الخبراء المصريين منهم الدكتور حسين الجمال رئيس الصندوق الاجتماعى والدكتور فؤاد عبدالوهاب (قطاع الاعمال) وعمر مهنا من بنك مصر - إيران وممثلين من وزارات الصناعة والتجارة والخزانة الفرنسية. وقد تم فى هذا الاجتماع القاء الضوء على سبل تدعيم التعاون بين مصر وفرنسا فى مجال الخصخصة.

ويقول عمر مهنا: ان فرنسا تتبع سياسة الخصخصة لان لديها عجزا فى الموازنة وتستخدم حصيلة البيع لتمويل عجز الموازنة من جانب، واستخدام الجزء الآخر منه للتصدى لمشكلة البطالة بشرط الا يعيد استثمار حصيلة البيع تلك فى القطاع العام، كما طرح الجانب الفرنسى فكرة السهم الذهبى وفكرة (النواة الصلبة). والسهم الذهبى هو تفويض لبعض المشروعات يعطيها حقا مثل الفيتو فيما يتعلق بالمشروع.

أما النواة الصلبة فهى مجموعة من الاستثمارات التى من المهم استقطابها فى مشروع ما بحيث يحصلون على حصة فى الشركة، وهؤلاء المستثمرون والمساهمون يكون لديهم عادة صناعات ومشروعات تؤدى إلى تسويق المنتجات بصورة افضل يقدمون من خلالها اضافة للصناعة.

كما ان هناك اتجاها فى بعض المشروعات لتمليك العاملين فيها اكثر من ١٠٪ من اسهم المشروع وذلك فى اطار تسهيلات معينة تشرف عليها الحكومة، وان يدفع العاملون على اجال طويلة على ان تقوم الحكومة بالتغطية لحساب العاملين.

وفد فرنسى فى مصر لمتابعة مهمة جمعية الأعمال المصرية الفرنسية فى باريس

- من دلائل نجاح مهمة جمعية الاعمال الفرنسية المتابعة الفورية التى قامت بها فرنسا حيث زار مصر خلال الايام الماضية وفد اقتصادى فنى للاطلاع على برنامج الصندوق الاجتماعى للتنمية والذى كان الدكتور حسين الجمال رئيس الصندوق قد اطلعهم على جانب منه خلال مشاركته لمهمة وفد الجمعية.

ويضم الوفد الذى زار مصر لمدة ثلاثة ايام جان بيير لافون المستشار الفنى بوزارة الخارجية الفرنسية وبول هنرى نرسو رئيس مشروعات «الافتاء» وهى هيئة التدريب المهنى بوزارة العمل وجان بول فيجيه رئيس جمعية الاستثمار والتنمية الاولية. وقد اجتمع الوفد الفرنسى بممثلى الصندوق الاجتماعى برئاسة الدكتور حسين الجمال. كما قام الوفد بزيارة محافظات الاسكندرية والاسماعيلية والشرقية بهدف دراسة مشروعات الصندوق عن قرب، وبحث امكانيات التعاون بين فرنسا والصندوق.

واسفرت لقاءات الوفد عن اقتناع تام بالصندوق واهمية الدور الذى يلعبه. وقد طلب الوفد الفرنسى لقاء وزراء الاقتصاد والمالية والتعاون الدولى لبحث عملية التمويل الفرنسى للصندوق، بطريقة استبدال جزء من الديون المصرية لفرنسا وتوجيهه لبعض المشروعات التنموية فى مصر ممثلة فى الصندوق الاجتماعى للتنمية. وقد ابدى الوفد رغبة فى المساهمة فى مشروعات تنمية المجتمع فى محافظات الصعيد، وتنمية المشروعات الصغيرة فى الدلتا وإقامة مراكز للتدريب الفنى والمهنى والاستشارات الفنية.

● ضحكات اقتصادية ●

- انا فهمت ليه إخترنا شهر يوليو للتغيير عشان الوزير اللى يتغير يبقى «صيف» على طول!!

[redacted]

العملة	التحويلات: سعر الشراء	التحويلات: سعر البيع	البنكنوت: سعر الشراء	البنكنوت: سعر البيع
دولار امريكى	٣٣٤.٥٣٤٣	٣٣٥,٩٦٩٣	٣٣٣,٧٠	٣٣٥,٨٧
جنيه استرلينى	٤٩٢.٣٢٤٧	٥٠٨.٤٤٦٢	٤٩١.٠٨	٥٠٦.٩٦
مارك المانى	١٩٥.٢١٩٩	١٩٧.١٧٣٠	١٩٤.٧٣	١٩٦.٦٨
فرنك فرنسى	٥٧.٢٠٩٨	٥٧.٧٨٢٢	٥٧.٠٧	٥٧.٦٤
١٠٠ ليرة ايطالية	٢٠.٩٧٦٩	٣١.٣٩١٧	٢٠.٩٣	٢١.٣٤
دينار كويتى	٠.٠٠٠٠	٠,٠٠٠٠	١٠١٣.٥٧	١١١٧.٠١
ريال سعودى	٨٨.٧٠٥١	٩١.٣٧٢٩	٨٨.٤٨	٨٩.٨٢
درهم امارات	٨٨.٥١٨٨	٩٢.٧٣١٦	٨٨.٢٩	٩١.٦٤

فوركس صرافة ٣٣٥٦ ٨٩٣ — القاهرة ٢٦ ش عماد الدين ت ٩٤٢٢٢٢/٢٧٠٠٢٧٥ — الاسكندرية ٢٢٢ طريق الحرية ت ٤٢١٢٧٥٧٠ / ٤٣٥٨٤٤

برنت للصرافة ٣٦٠٧٧١٤ ٣٦١٠٩٦٦ — ٧١ شارع جامعة الدول العربية المهندسين - من ٩ص - ١٤ م

المصرية للصرافة — أول شركة صرافة أرضيات تعمل بنظام الـ ٢٤ ساعة — ت ٧٧٩٢٦٨ / ٧٩٤١٠٠

السرجانى — جواهرجى — تمويل السرجانى وشركاه — شركة توصية بالأسهم — ت: ٩٠٢٦٧٠/٩٠٤٤٥٥ — ٣٦٠٩٢٦ — شارع فندق سميراميس — ٤٦٩٧١٠/٤٦٩٧٠٠ — مكتب أسعار اليوم — الجنيه ٢٧٧ ٦٠ جنيه — ٣٤,٧٠ جنيه — ٢٩ ٧٥ جنيه

٩ ملايين جنيه لاستيراد أحدث أجهزة الرقابة لمواجهة متطلبات تحرير التجارة الخارجية

كتب - رأفت أمين:

صلاح عوض

فى اطار اهتمام اجهزة الرقابة بوزارة الاقتصاد بمواكبة التطورات الجديدة فى السوق العالمية والشروط والمواصفات التى تضعها بعض الدول على وارداتها، وكذا حرص اجهزة الرقابة على السيطرة على الواردات المصرية فى ظل رفع حظر الاستيراد على معظم الواردات وحتى لا تدخل السوق المصرية سلع اقل جودة، قامت هيئة الرقابة على الصادرات والواردات بالتعاقد على استيراد احدث الاجهزة العالمية لفحص السلع قبل تصديرها او الافراج عنها للدخول للاسواق.

وصرح صلاح عوض رئيس الهيئة العامة للرقابة على الصادرات والواردات بانه تم تخصيص مبلغ ٩ ملايين جنيه لاستيراد اجهزة لفحص الفلاتر واختبار الاجهزة الكهربائية واللمبات، وكذا جهاز HBLC وهو احدث اجهزة فحص الحاصلات الزراعية لمعرفة نسب المتبقيات من المبيدات فى الخضر والفاكهة، وسوف تستطيع الهيئة من خلال هذا الجهاز ان تعطى شهادة للمصدر بنسب المتبقيات فى صادراته عند التصدير للخارج خاصة لاسواق السوق الاوروبية المشتركة والتى بدأت فى وضع قيود شديدة على وارداتها من الخضر خاصة بالنسبة لبقايا المبيدات فى الخضر والفاكهة.

واوضح صلاح عوض ان الشهادة التى ستمنحها الهيئة للمصدرين ستكون بدون مقابل اضافى عن رسوم الفحص العادية التى تحصل عليها الهيئة وذلك حتى لا نحمل المصدر اية اعباء مالية تزيد من تكاليف تصديره فى الوقت الذى نادى فيه بتشجيع التصدير وتخفيف العبء على المصدرين.

واكد انه تم ارسال بعثات من العاملين بالهيئة للخارج للتدريب على الاجهزة التى تم التعاقد على استيرادها وذلك حتى تدخل هذه الاجهزة الخدمة فورا دون تاخير يضر بصالح المستهلك المصرى، وحتى يمكننا الحصول على نتائج دقيقة فى اقرب وقت واقل جهد.

مؤشر المجموعة المالية المصرية

ارتفع امس مؤشر المجموعة المالية المصرية للبورصة المصرية من ١١٥٣.٩٣ نقطة إلى ١١٥٩.٣٠ نقطة بمقدار ٥.٣٧ نقطة هذا وقد ارتفع سعر سهم الشركة ابو قير للاسمدة من ٣٦.٥٠ جنيه إلى ٣٨.٠٠ جنيها بمقدار ١.٥٠ جنيه فى حين انخفض سعر سهم شركة الشمس للاسكان من ١.٥٨ جنيه إلى ١.٤٠ جنيه بمقدار ١٨ قرشا. وثبتت اسعار اسهم باقى الشركات فى العينة المحسوب على اساسها المؤشر.

● مزاد بمئات الآلاف على لاعب بين الأهلى والزمالك ●

- ح تفسدوا أخلاق أولادى الله يخرب بيوتكم !!

ماهر داود

اجتماعيات

مركز جاويش الطبى
بالزقازيق
ت ٣٣٤٥٨٥ - ٣٣٦٩٨٠ - ٣٣٦٩٨١
وحدة الجراحات المجهرية
أ.د. صبحى هويدى
استاذ جراحة التجميل
● اعادة زرع الاطراف والاصابع المبتورة
● جراحة الاوعية الدموية الدقيقة
● الجراحات التكميلية بعد استئصال الاورام
● علاج تسوس العظام ومشاكل التئام الكسور
● جراحات اليد المستعصية
● تشوهات الوجه والرقبة والاطراف
● قرح الساق المزمنة والتورم الاوديمى
● استقبال الطوارىء ٢٤ ساعة

اللواء محمد فتحى توفيق والأسرة يتقدمون بخالص الشكر والتقدير للنابغة
أ.د. بشر قناوى
استاذ جراحة العيون بطب القاهرة للجراحة الدقيقة الناجحة متمنين لسيادته دوام التوفيق والنجاح

العاملون بشركة اتوبيس القاهرة الكبرى يتقدمون بخالص الشكر والتقدير لثقة الدكتور رئيس الوزراء بتعيين المهندس
محمد الاحمدى عبدالهادى
رئيسا لمجلس ادارة الشركة ويبايعون الرئيس
محمد حسنى مبارك
رئيسا للجمهورية للولاية الثالثة

الاستاذ الدكتور
محمد أحمد بدر
استاذ طب الاطفال بطب الزقازيق
تهانينا القلبية بالترقية والاستاذية
زوجتك واولادك مى ومها واحمد

أ.د. محمد بدر
تهانينا القلبية باستاذية طب الاطفال
مهندس محمد محجوب بدر والاسرة
دكتور السيد الرومى والاسرة
دكتور منصور الديب والاسرة
محاسب محمود بدر والاسرة
الاستاذ ابراهيم رزق والاسرة
محاسب مجدى بيومى والاسرة

شركة ونجزتورز باسوان والاقصر تهنىء الاستاذ عاطف الوصيف
رئيس مجلس الادارة
والسيدة حرمه لزفاف كريمتهم الانسة «مى» على الاستاذ «محمد سلامة»

أ. د. احمد فهمى ابو ستة
أ. العاصم ابو ستة
د. المعتصم ابو ستة
يهنئون الاستاذ
محمد محمد النادى
بترقيته رئيسا لقطاع التنفيذ بالشركة العامة لاستصلاح الاراضى

الشركة العامة لاستصلاح الاراضى
جميع العاملين بمناطق المنصورة للصرف المغطى والكراكات يهنئون السيد المهندس
سمير حلمى الشيوى
مدير عام تنفيذ المناطق بالترقية ويتمنون لسيادته دوام الترقى

الجمعية التعاونية للبناء والاسكان للعاملين بشركة المسلودعات المصرية العامة بالإسكندرية
المشهرة برقم ٩٤ لسنة ١٩٨٢
دعوة
لحضور الجمعية العمومية العادية يتشرف مجلس الادارة بدعوة السادة اعضاء الجمعية لحضور اجتماع الجمعية العامة العادية فى الساعة العاشرة من صباح يوم الاحد الموافق ١٩٩٣/٨/١٥ (الخامس عشر من شهر اغسطس ١٩٩٣) بمقر الجمعية بالمركز الثقافى بشارع البحرية بجوار باب جمرك رقم ١٠ وذلك لمراجعة واعتماد الميزانية المنتهية بتاريخ ١٩٩٢/٦/٣٠. وإذا لم يكتمل النصاب القانونى لانعقاد الجمعية ينعقد الاجتماع بعد ساعة. من نفس التاريخ ويعتبر الاجتماع الاخير قانونيا بحضور عشر الاعضاء.
مع تحيات مجلس الادارة

حفل تكريم لسفير لبنان بالقاهرة
اقام امس الاول رجل الاعمال اللبنانى السيد إنكار مباردى وحرمه حفلة تكريم لسعادة سفير لبنان فى مصر الاستاذ عبدالرحمن الصلح والسيده حرمه وذلك بمناسبة قرب انتهاء مهمة السفير فى مصر وذلك تقديرا لخدماته ودوره الكبير لخدمة بلاده فى مصر خلال عشرة اعوام

شكر لآل سالم بالمنيا والقاهرة
اللواء يحيى عبد الرازق مساعد مدير امن بنى سويف يحمد الله ويشكر السادة وزير الداخلية ومدير امن بنى سويف ومدير مستشفى الشرطة والدكتور احمد محمود استشارى الجراحة والأطباء لعنايتهم اثناء علاجه

البنك الأهلى المصرى
قطاع التسويق المصرفى
المدير العام عضو لجنة الادارة ومدير عام العلاقات العامة ونائب مدير عام التسويق المصرفى ومديرى الادارات ونوابهم وجميع العاملين يتقدمون بخالص التهنئة القلبية
للسيد الأستاذ سيد قمر
بتعيينه عضوا لمجلس ادارة البنك الأهلى المصرى

رئيس وحدة مرور عين الصيرة
الموظفين يهنئون المراجع بالوحدة
الحاج عبدالله فرج
على ترقيته للدرجة الاولى

المقدم سيد زغلول بجوازات المطار رزق بمولود اسماه «محمد» ويشكر د. محمد فاضل شلتوت لحسن رعايته لزوجته اثناء الحمل والولادة

جمعية الفتح للاسكان التعاونى بالاسكندرية
يدعو مجلس ادارة الجمعية المؤقت السادة الاعضاء لحضور اجتماع الجمعية العمومية العادية لانتخاب اعضاء مجلس الادارة الجديد وذلك يوم الجمعة ١٩٩٣/٧/٣٠ الساعة ٣ ظهرا وفى حالة عدم اكتمال النصاب القانونى يعقد الاجتماع الثانى الساعة ٤م ذات اليوم بالعنوان ٩ش سعادات مرزوق المتفرع من شعراوى لوران - الاسكندرية
رئيس مجلس الإدارة

VOC
EGYPTIAN AMERICAN VISION CORRECTION CENTER
المركز المصرى الأمريكى
لعلاج ضعف النظر بدون جراحة
المتخصص فى علاج قصر النظر وطول النظر والاستجماتيزم باستعمال احدث جهاز اكزيمر ليزر والطرق الحديثة الاخرى
للحجز والاستعلام ١٢ش نادى الصيد - الدقى ت: ٣٦٢٠٨٩١ - ٣٦١٠٩١٦ - ٣٦١٠٣٧٨
فاكس: ٣٦١٠٢٦٩ - ت: ٣٦٩٠٩٣٢

الاستاذ حنفى محمد على يشكر الدكتور ممدوح سلامة استاذ جراحة المخ والاعصاب والعاملين بمستشفى عين شمس التخصصى ويهنىء الدكتور اشرف محمود سويلم لحصوله على الدكتوراه فى التخدير

دكتور اشرف محمد سويلم
مبروك حصولكم على دكتوراه التخدير
عبدالله معوض والعائلة
زوجتك هاله وابنك محمود

مهندس أحمد الليثى
رئيس مجلس الادارة والعضو المنتدب وأعضاء مجلس الادارة ورؤساء القطاعات والعاملون بشركة
جنوب التحرير الزراعية
يتقدمون بخالص التهنئة للسيد المحاسب
سيد مصطفى قمر
عضو مجلس ادارة الشركة لصدور قرار تعيين سيادته عضوا بمجلس ادارة البنك الأهلى المصرى

اجمل التهانى
للاستاذ
محمود بسيونى
لمد خدمته رئيسا لقطاع الفروع بشركة بيع المصنوعات المصرية

عزمى صقر
رئيس القطاع الادارى
والمشرف على قطاع التخطيط

ليموزين مصر
ت: ٢٨٥٦٧٢١
سيارات مرسيدس
مكيفة الهواء - تليفون لاسلكى

مطلوب مهندسون للعمل بالخارج
لشركة مقاولات كبرى
٢ مهندس مدنى:
خبرة طرق وكبارى
خبرة ١٢ - ١٥ سنة
٢ مهندس مدنى:
خبرة دراسة عطاءات مقاولات
خبرة ١٥ - ٢٠ سنة
٢ مهندس مدنى اعمال خطوط:
(مجارى - مياه - صرف مياه أمطار)
خبرة ٨ - ١٢ سنة
٢ مهندس مدنى او عمارة اعمال مبانى:
خبرة ١٢ - ٢٠ سنة
السيرة الذاتية، صورة من شهادة التخرج، صورة شخصية حديثة، يفضل من له سابقة خبرة فى الخارج
ضرورة اجادة اللغة الانجليزية
ترسل الطلبات على العنوان التالى
دولة الإمارات - العين ص. ب ١١٨٩

الفريق القومى لكرة القدم يسافر إلى الجزائر اليوم

فى طريقه إلى باماكو للقاء منتخب مالى الأحد القادم

كتب ـ أيمن ابوعايد :

تغادر القاهرة فى الثالثة بعد ظهر اليوم بعثة المنتخب القومى لكرة القدم فى طريقها الى باماكو استعدادا لمباراته الهامة والمصيرية امام منتخب مالى يوم ٢٥ يوليو الحالى فى ختام تصفيات كاس الامم الافريقية للمجموعة الثامنة، وتضم البعثة ٢٦ فردا برئاسة اللواء اسماعيل اليمنى وكيل اتحاد الكرة خارج القاهرة والجهاز الفنى والادارى المكون من شحتة مديرا فنيا والمهندس سمير عدلى مديرا اداريا وفتحى مبروك مدربا ود. على البيك مدربا للياقة البدنية وحسن على مدربا لحراس المرمى ود. احمد ماجد طبيبا ومحمود حمدى اخصائيا للعلاج الطبيعى

بالاضافة الى ١٨ لاعبا هم : احمد شوبير وسعفان الصغير وحسن السيد لحراسة المرمى ـ فوزى جمال وطلعت منصور ومحمد يوسف واشرف قاسم وسمير ابراهيم (كمونة) ونبيل محمود ـ واسامة حامد وبشير عبدالصمد واحمد رمزى واسلام فتحى ـ واكرم عبدالمجيد واسماعيل يوسف وياسر عزت ومحمد صلاح ابوجريشة واحمد الكاس.. وجاء اختيار اكرم عبدالمجيد فى اللحظة الاخيرة بعد اصابة هادى خشبة فى لقاء الاهلى والمحلة

تسافر البعثة على الخطوط الجزائرية لتوفير الوقت والمال وعدم ارهاق البعثة كافضل خط سير نظرا لعدم وجود طيران مباشر بين القاهرة وباماكو.. حيث تقلع الرحلة فى الثالثة بعد الظهر لتصل الى الجزائر فى الخامسة والربع بتوقيت الجزائر. لتبيت البعثة ليلتها هناك وتغادرها بعد ظهر الخميس لتصل الى باماكو فى الواحدة من صباح الجمعة

وقام المهندس سمير عدلى بالحجز بفندق قريب من المطار لاقامة البعثة بالجزائر كما اجرى اتصالا مع المسئولين باتحاد الكرة الجزائرى لتوفير ملعب بديل للفريق عليه بالعاصمة الجزائرية قبل استئناف رحلته الى باماكو غدا وسوف تسلك البعثة نفس الطريق فى رحلة العودة لتصل الى القاهرة فى الثانية والنصف بعد ظهر ٢٨ يوليو الحالى باذن الله

وكان المنتخب قد استانف معسكره بعد ظهر امس بعد حصول اللاعبين على راحة من المعسكر لمدة ٢٤ ساعة بانضمام شوبير ومحمد يوسف لاعبى الاهلى عقب مباراة نهائى الكاس وقد ادى الفريق مرانا فى الخامسة بعد الظهر باستاد المقاولون للاطمئنان على حالة اللاعبين وبدأ بتدريبات اللياقة البدنية تحت اشراف على البيك ثم اختتم بتدريب مركز على بعض النواحى الفنية والخططية بين المهاجمين والمدافعين واختتم بتدريب على مهارة التسديد على المرمى وقاد المران شحتة وفتحى مبروك، وفضل الجهاز اراحة شوبير ومحمد يوسف من بعض التدريبات لاشتراكهما فى مباراة امس بينما ادى حارسا المرمى حسين السيد وسعفان الصغير تدريبا منفردا مع حسن على

وصرح فتحى مبروك مدرب الفريق بان لقاء مالى فى منتهى الصعوبة ولن يكون سهلا نظرا للظروف التى يمر بها الفريق وغياب عدد كبير من لاعبيه للاصابة والايقاف.. كما ان فريق مالى اصبح لديه الفرصة للتاهل لذلك سوف يلعب بكل ما لديه من قوة للفوز.. واكد مبروك انه على ثقة كاملة فى جميع اللاعبين الموجودين وقال اننا بالخبرة والعناصر الشابة والروح العالية والقتالية سوف نقدم عرضا قويا لاجتياز العقبة الاخيرة فى طريق التاهل لتونس ٩٤ وحول اصابة هادى خشبة وعدم انضمام عبدالجليل اكد مبروك ان اصابة هادى تعد خسارة كبيرة للفريق فى ظل النقص الكبير بين لاعبى خط الظهر مما جعلنا نضم مجموعة كبيرة لسد هذا النقص الا انه اكد ثقته فى الموجودين وروحهم وكفاحهم.. وقال عن عبدالجليل : لقد ادى مباراة كبيرة مع الاهلى فى النهائى ولكن نظرا لصعوبة انهاء اجراءات سفره مع الفريق فى هذا الوقت الضيق لم يتم الاستعانة به خاصة ان اجراءات جمع الفريق كانت منتهية منذ اكثر من اسبوع

■ يحتل فريق مالى المركز الثالث فى المجموعة الثامنة برصيد (٥) نقاط ويلعب كرة هجومية ويعتمد على جناحيه الايمن وعلى مهاجمه الخطير راس الحربة الذى يجيد العاب الهواء، كما يمتاز الفريق باللياقة البدنية العالية والقوة الجسمانية وتطور مستواه بدرجة كبيرة فى الفترة الاخيرة

■ يعتبر هذا الوقت فصل الامطار لذلك طلب الجهاز الفنى من جميع اللاعبين ضرورة احضار احذية المطر.. وتتراوح درجة الحرارة ما بين ٢٢و٣٠ درجة

عبدالجليل ظهر فى حالة طيبة ومع ذلك لم يتم اختياره للمنتخب

كلمة حق

قلوبنا ومشاعرنا مع الفريق القومى الاول لكرة القدم، الذى يبدأ رحلته اليوم، للقاء مالى الحاسم الاحد القادم.. نحن معهم لانهم يمثلون مصر، وكلنا ثقة فى ان يعودوا لنا وقد تاهلوا لنهائيات كاس الامم الافريقية

لكن ذلك لا يمنع تساؤلا، لا توجد له اجابة منطقية، وهو الخاص بعدم سفر اللاعب محمد عبدالجليل، الذى كان اول اختيارات الكابتن شحتة مدرب المنتخب فور توليه المسئولية، فضمه للمنتخب واصطحبه فى رحلة كوريا ايمانا بقدراته ومهاراته وكفاءته، التى صارحنى شحتة نفسه بانها تتلاءم مع فكره الذى يسعى لتطبيقه مع المنتخب.. لكنه برغم ذلك لم يشركه مطلقا فى اى مباراة بكوريا!

لا نقول ذلك كرد فعل لتالق عبدالجليل فى مباراة نهائى الكاس، لكن لانه اولا : لاعب مميز لا يختلف عليه اثنان، وثانيا : لانه منذ عدة شهور فى حالة طيبة جدا.. والدافع الرئيسى لاثارة هذا الموضوع هو حرصنا جميعا على حشد كل ما نملك من قدرات لتحقيق افضل نتيجة فى مالى.. وباستعراض اسماء المسافرين هناك على الاقل اربعة فى مركزه، يفوقهم (حاليا) عبدالجليل فى مستواه، فضلا عن خبرته.

.....

□ □ كما لم يقنعنا تبرير فتحى مبروك لعدم اختياره للسفر، نظرا لضيق الوقت عن اتمام الاجراءات، والا كيف سافر «البديل» لهادى خشبة المصاب قبل السفر بـ ٤٨ ساعة!

عصام عبدالمنعم

قرعة جدول مباريات الدورى العام غدا

قررت لجنة المسابقات فى اجتماعها صباح امس برئاسة المهندس ابوالعلا فرحات اجراء قرعة جدول مباريات الدورى العام للقسم الممتاز الموسم الجديد الذى يبدأ ٢ سبتمبر المقبل فى الحادية عشرة صباح غد الخميس بحضور مندوبى الاندية الـ ١٤ بمقر اتحاد الكرة

اتحاد الكرة يبحث شكاوى الانتقالات

ارسل الاتحاد المصرى لكرة القدم خطابات رسمية الى جميع اندية الدورى الممتاز، يفيدهم فيها بان المسئولين بالاتحاد ينتظرون تلقى شكاوى اى ناد من اندية الدورى الممتاز الخاصة بانتقالات اللاعبين وذلك فى الاجتماع الذى تقرر عقده بمقر الاتحاد صباح يوم الاحد المقبل

أشرف قاسم يطلب قيده بدون مقابل

طلب اشرف قاسم من مجلس ادارة نادى الزمالك توقيع عقد جديد له مع النادى لمدة ٣ سنوات بدون مقابل مادى او معنوى فى حالة اتفاق النادى مع الهلال السعودى بشان اعارته للعب مع الهلال فى الموسم القادم فقط مقابل ٢٠٠ الف دولار منها ١٥٠ الف دولار للزمالك و٥٠ الف دولار لاشرف بخلاف ستة الاف جنيه مرتب شهرى..

صرح بذلك المستشار جلال ابراهيم رئيس النادى

اجتماع المكتب التنفيذى لاتحاد الشرطة العربى

يعقد المكتب التنفيذى لاتحاد الشرطة العربى اجتماعا فى الاسبوع الاخير من الشهر القادم بدولة الامارات العربية يبحث خلاله المكتب وضع خطة النشاط لعامى ٩٣، ١٩٩٤

المكتب التنفيذى للأهلى يعتمد مكافآت الكأس

مازالت افراح النادى الاهلى وجماهيره مستمرة احتفالا باحتفاظه ببطولة كاس مصر للعام الثالث على التوالى بعد فوزه على فريق المحلة ٢/٣ فى مباراة قوية ومثيرة قدم خلالها الفريقان عرضا مشرفا واستحق فريق الاهلى البطولة عن جدارة فى وقت كانت فيه جماهير النادى فى اشد الحاجة للانتصار لتعويض خسارة الدورى ولاستعادة الثقة بالفريق وجهازه الفنى الجديد

وعقد الجهاز الفنى اجتماعا مع اللاعبين صباح امس احتفلوا خلاله باحتفاظهم باللقب، حيث قدم لهم طارق سليم وعبدالشافى التهنئة والشكر على المجهود الكبير الذى بذلوه طوال المباراة وحيا فيهم الروح العالية.. ثم التقطوا بعض الصور التذكارية مع الكاس

وقرر الجهاز الفنى منح الفريق اجازة حتى نهاية الشهر الحالى ليتجمع اللاعبون مع بداية الشهر القادم لبدء مرحلة الاستعداد للموسم الجديد تحت اشراف الجهاز الفنى بقيادة الان هاريس المدير الفنى البريطانى

وعقد مساء امس المكتب التنفيذى اجتماعا برئاسة حسن حمدى وكيل النادى اعتمد خلاله مكافآت الفوز الخاصة باللاعبين والجهاز الفنى طبقا للائحة وهناك اتجاه لصرف مكافآت مجزية للاعبين، كما ينتظر ان يقيم النادى حفلا ساهرا للاحتفال بالاحتفاظ بالبطولة للمرة الثالثة على التوالى وهو انجاز طيب يضاف للفريق

□ د . عمارة يعلن فى جمصة :

لن نسمح بتطبيق نظام الاحتراف بشكله الراهن

شباب القرى والأحياء الشعبية أولى بتبرعات رجال الأعمال من رضا عبدالعال

المنصورة من عطية عبدالحميد :

اكد الدكتور عبدالمنعم عمارة رئيس المجلس الاعلى للشباب والرياضة انه ضد نظام الاحتراف فى الاندية المصرية التى يشرف عليها المجلس بشكله الراهن وانه لن يوافق على لائحة الاحتراف الجديدة، ولن يسمح بان تبدد ميزانيات الاندية فى شراء لاعب او لاعبين لان هذه الاموال يجب ان توظف التوظيف الامثل لاوجه الانشطة المختلفة بالاندية

جاء ذلك امس فى المؤتمر الصحفى الذى عقده بمصيف جمصة، واشار الدكتور عمارة الى انه كان من الاجدر برجال الاعمال الذين تباروا فى دفع تبرعات صفقة رضا عبدالعال ان يوجهوا هذه الاموال الى رعاية الشباب بالقرى والاحياء الشعبية حتى تعود بالنفع على قطاع عريض من الشباب هم احوج ما يكونون الى هذه الاعانات.. واضاف الدكتور عمارة : ان سياسة المجلس الحالية تتجه الى التوسع فى انشاء الملاعب المفتوحة على مستوى القرى وانه تم انشاء ٢٥٠ ملعبا مفتوحا فى هذا العام ضمن خطة تستهدف انشاء ٥ الاف ملعب.

اسماعيل حامد يجتمع برئيس الاتحاد الدولى للجودو

يلتقى فى العاشرة من صباح اليوم «لويس ياجانا» رئيس الاتحاد الدولى للجودو مع الدكتور اسماعيل حامد رئيس جهاز الرياضة لمناقشة فكرة استضافة مصر لبطولة العالم للشباب تحت ٢١ سنة عام ١٩٩٦.. ويحضر الاجتماع اللواء سامح مباشر رئيس اتحاد الجودو المصرى

عودة بعثة المحاربين القدماء من انجلترا

عادت الى القاهرة البعثة الرياضية للمحاربين القدماء المعوقين بعد ان شاركت فى دورة الالعاب الدولية التى اقيمت بانجلترا، وحصلت البعثة خلالها على المركز الخامس من بين ٢٢ دولة شاركت فى الدورة.. حيث فازت البعثة المصرية بـ ٥٦ ميدالية منها ٢٢ ذهبية، و١٧ فضية، و١٧ برونزية فى اربع لعبات من بين تسع شاركت فيها البعثة

غدا.. بطولة الجمهورية لناشئى وناشئات الرماية

قرر مجلس ادارة الاتحاد المصرى للرماية برئاسة اللواء عبداللطيف مبروك اقامة بطولة الجمهورية لاسلحة ضغط الهواء للناشئين والناشئات فى العاشرة من صباح غد بميدان نادى مدينة نصر

وصرح العميد مدحت انور مدير الاتحاد بان من حق كل لاعب ان يستخدم مسند اثناء التصويب وهذا المسند الثابت له رقم خاص غير التصويب من الاداء الحر

د . حسن مصطفى يلتقى غدا فى لوزان مع سمارانش رئيس اللجنة الاوليمبية الدولية

يلتقى غدا فى لوزان بسويسرا د . حسن مصطفى سكرتير عام اللجنة الاوليمبية المصرية، مع خوان انطونيو سمارانش رئيس اللجنة الاوليمبية الدولية، بناء على طلب سمارانش الذى التقى مع د . حسن فى دورة البحر المتوسط وتم تحديد الموعد للمقابلة التى يشمل جدول اعمالها ٣ نقاط رئيسية، اولاها مناقشة مشروع طلب مصر تنظيم دورة الالعاب الاوليمبية عام ٢٠٠٤، الذى طرح خلال زيارة سمارانش لمصر لحضور افتتاح دورة الالعاب الافريقية.. وثانيتها موضوع اسهام اللجنة فى انشاء معمل الكشف عن المنشطات بتكلفة تصل الى ١٥ مليون جنيه، حيث يصبح هذا المعمل هو الاول فى افريقيا والمنطقة، وثالثتها عرض تصورات وافكار خاصة بالتمويل الذاتى للطبق فى اللجنة للاستفادة بها فى مصر

تشكيل الجهاز الفنى لفريق المنيا والقناة يعرض ٢٥ ألف جنيه لضم أبوالعلا

المنيا ـ من حجاج الحسينى :

وافق مجلس ادارة نادى المنيا فى اجتماعه برئاسة عبدالرحمن ابوالمكارم على تشكيل الجهاز الفنى للفريق الاول لكرة القدم من عزيز جرجس مديرا فنيا وسليمان ابراهيم مدربا ومحمد جمعة اداريا وعز حسنى مدربا لحراس المرمى وتشكيل الجهاز الفنى لقطاع الناشئين من فايز مرسى مدربا للفريق تحت ٢٠ سنة وسامح وهيب لفريق تحت ١٨ سنة وعبدربه شقرانى تحت ١٥ سنة

وصرح احمد شحاتة سكرتير النادى بان مجلس الادارة تلقى عرضا من نادى القناة لضم محمد ابوالعلا مقابل ٢٥ الف جنيه ولكن النادى متمسك بمبلغ ٣٥ الف جنيه اسوة بابهم على الذى انتقل للترسانة. واضاف سكرتير النادى ان الحصيلة التى دخلت خزينة النادى من بيع ادهم على وهشام ابوالحسن الذى انتقل للاوليمبى مقابل ٢٠ الف جنيه اتاحت الفرصة لتجديد التعاقد مع عدد من اللاعبين الذين انتهت مدة ارتباطهم بالنادى.. فقد تم مؤخرا التجديد مع حسن حلمى وسعيد ناجح لمدة ٣ سنوات مقابل حصول كل منهما على ٥ الاف جنيه ويجرى حاليا مفاوضات لتجديد التوقيع مع عدد من اللاعبين

لماذا اعتذرت مصر عن بطولة العالم لناشئى المصارعة التى تبدأ اليوم باليونان

كتب ـ حسن الحداد :

قرر اتحاد المصارعة برئاسة المستشار محمد الدكرورى الاعتذار عن عدم الاشتراك فى بطولة العالم للناشئين تحت ٢٠ سنة للمصارعتين: الرومانية والحرة والتى تفتتح مساء اليوم بالعاصمة اليونانية «اثينا» وتقام منافساتها عقب الافتتاح مباشرة فى نوعى اللعبة الرومانية والحرة وتختتم البطولة يوم ٢٥ يوليو الحالى

كما وافق المجلس على سفر الحكم الاوليمبى حافظ مبروك للاشتراك فى هذه البطولة وحضور اختبارات تحكيم الدرجة الدولية الممتازة والتى من شروطها الاساسية حضور الحكم بطولتين عالميتين لتاكيد هذه الدرجة حتى لا يتعرض لنزوله من هذه الدرجة فى حالة عدم حضوره بطولتين على مستوى عال فى عام واحد ومما يذكر ان حكام هذه الدرجة هم الذين تختار منهم لجنة الحكام الدولية الحكام الذين يشاركون فى تحكيم الدورات الاوليمبية والعالم واوروبا.. وحكمنا الاوليمبى حافظ مبروك هو الحكم المصرى الوحيد الحالى الحاصل على هذه الدرجة، وقد سبق نزوله من هذه الدرجة عقب اوليمبياد سول ١٩٨٨ بعد ان شارك فى تحكيم مباريات الدورة ثم عاد اليها مرة اخرى.. ومن هذا المنطلق وللمحافظة على هذه الدرجة قرر اتحاد المصارعة المساهمة فى سفر الحكم بتذكرة الطيران ومصروف جيب ليومين

حافظ مبروك

وصرح اللواء مصطفى عبدالله مدير عام اتحاد المصارعة بان اعتذار الاتحاد عن عدم المشاركة فى البطولة يرجع لاسباب فنية اهمها ان موعد البطولة يتعارض مع فترة إعداد لاعبينا حيث شارك افضل لاعبينا الناشئين فى دورة البحر المتوسط بفرنسا فى نوعى اللعبة ونافسوا فى البطولة على امتداد ٦ ايام ، هذا بجانب عملية انقاص الوزن، وقصر الفترة الزمنية بين دورة البحر المتوسط وبطولة العالم مما لا تعطى لاعبينا الفرصة لاستعادة الاعداد النفسى والمهارى لهذه البطولة

خطة اتحاد كاراتيه لمعسكر الاسكواش

اعد الاتحاد المصرى للاسكواش خطة احتكاك خارجى للاعبى الفريق القومى للرجال الذى يستعد لبطولة العالم التى ستقام بمدينة كراتشى الباكستانية فى شهر نوفمبر القادم

وصرح المهندس شريف على المدير الفنى للفريق بانه بجانب التدريب اليومى الذى يتم بمجمع الاسكواش باستاد القاهرة فقد تم الاتفاق على اشتراك لاعبى الفريق فى عدة بطولات خارجية، حيث سيسافر اللاعبان عمرو البرلسى واحمد برادة الى البرازيل خلال شهر اغسطس القادم للاشتراك فى مجموعة بطولات تقيمها منظمة اللاعبين المحترفين فى عدد من دول امريكا اللاتينية يتوجه بعدها اللاعبان الى دبى للاشتراك فى بطولة دبى الدولية من ١٨ الى ٢٤ سبتمبر القادم

وقال المهندس شريف على : انه خلال نفس الشهر يتوجه اللاعبان امير وجيه وجمال امير للاشتراك فى بطولتى هونج كونج وسنغافورة بالاضافة الى وجود عبدالحميد عارف فى المانيا حيث يلعب لاحد الاندية الالمانية وسيشترك خلال شهرى اغسطس وسبتمبر فى عدد من البطولات الاوروبية

ومن ناحية اخرى احتل اللاعب جمال امير المركز ٧١ فى قائمة اللاعبين المحترفين طبقا لاحدث قائمة اصدرتها منظمة لاعبى الاسكواش المحترفين وجاء احمد برادة فى المركز ٧٨

واوضحت القائمة ـ التى صدرت فى بداية شهر يوليو الحالى ـ ان هناك اربعة لاعبين مصريين آخرين مصنفين عالميا وهم : محسن الجزيرى ١١٨ وعبدالحميد عارف ١٤٩ وعمرو البرلسى ١٥١ وامير وجيه ١٦٢

عبدالقادر بعد ما سقط على ارض المضمار والى جواره جارى لوف البريطانى الذى حصل على «برونزية» السباق!

اليوم بداية الدور الاول لبطولة الساتيلايت للتنس

تستانف فى الرابعة بعد ظهر اليوم مباريات دور الـ ٣٢ لبطولة الساتيلايت الاولى والمقامة حاليا على ملاعب نادى المعادى حيث تقام ٨ مباريات يشارك فيها جميع اللاعبين المصريين الستة المشاركين فى البطولة وهم : تامر الصاوى وباسل رحمى وخالد السلاوى ومحمد عليش وهؤلاء هم الفريق القومى المصرى الذى وصل الى القاهرة مساء امس قادما من تونس، بالاضافة الى اللاعبين الصاعدين من الدور التمهيدى للبطولة وهما محمد علوانى وزميله مصطفى نعيم

كما سيمثل مصر فريقان فى بطولة الزوجى وهما تامر الصاوى مع خالد السلاوى وباسل رحمى مع محمد عليش

سلمى شبانة وعمرو البرلسى أفضل ناشئى العالم للاسكواش

فازت البطلة المصرية سلمى شبانة ببطولة هولندا لناشئات الاسكواش تحت ١٩ سنة وانفردت بالمركز الاول فى التصنيف العالمى لناشئات الاسكواش، بعد فوزها فى المباراة النهائية على البطلة الالمانية «سيلكا» ٢/٣ والتى كانت المصنفة الاولى فى العالم قبل خسارتها من سلمى فى هذه البطولة

وفى اطار البطولة ذاتها فاز احمد فيتلى بالمركز الاول للناشئين تحت ١٦ سنة، وعمرو شبانة بنفس المركز فى مسابقة تحت ١٤ سنة... بينما حصل عمرو البرلسى على المركز الثالث فى مسابقة الناشئين تحت ١٩ سنة، لكنه احتل المركز الاول ايضا فى التصنيف العالمى لهذه المرحلة السنية حيث جمع ٩١ نقطة من خلال نتائجه فى ٦ بطولات دولية كان اخرها بطولة هولندا، متقدما على الانجليزى ماركوس كوى الذى جمع ٨٣ نقطة.

الرياضة لا تعرف باليأس

خلال منافسات العاب القوى فى دورة العاب الجامعات العالمية المقامة حاليا فى نيويورك، وقبل بداية سباق ١٥٠٠ متر عدوا، كانت الميدالية الذهبية مضمونة للعداء المغربى (عبدالقادر تشيكيمانى).. وقرب نهاية السباق سقط البطل.. وايقن الجميع ان الذهبية ضاعت، لكنه نهض بسرعة وانطلق ليكمل السباق ويحقق التوقعات ويحصل على ذهبية الدورة.. اكثر من درس فى الرياضة والحياة، يمكن استخلاصه من هذه الواقعة!! اهمها ان الرياضة لا تعرف اليأس

الصياد
تملك مقدم ٢٥٠٠٠ جنيه
مدينة نصر
شقق وفيلات وعيادات ووحدات
ادارية بمساحات من ١٤٠ - ٦٠٠ م٢
ت ٢٦١١٠٣٦ مواعيد ٩ ص - ٧ مساء

فندق الشباب
أسبوع رودس ٧٩٦ جنيه
أو
أسبوعان رودس + كريت ١٢٠٨ جنيه
فندق الشباب حسن وينج ١٦٧٤ جنيه
شاملة الطائرة والاقامة والانتقالات ورسوم المغادرة
تذكرة طفلك مجانا خلال شهر يوليو
تسهيلات فى السداد

أقوى عرض فى مصر لرحلات الصيف
التقسيط الحقيقى بدون مقدم
رودس ٧٥ جم شهريا
اسطنبول ٨٣ جم شهريا
السعر يشمل: تذكرة الطائرة، الاقامة ٨ أيام، الانتقالات الداخلية
الأماكن محدودة جدا
الحضور شخصيا بجوازات السفر
فنادق ٣ نجوم بالزمالك
فنادق ٤ نجوم نصف اقامة
* نايل تراف كلوب * ألفار للسياحة * ترافلكو للسياحة * جولدن فيرو
٣٤٤٨٤٤٦ / ٣٠٢٦٧٥٩ ٣٥٠٥٣١٣ / ٣٥٠٥٣٨٥ ٣٩٢٧٦٩١ ٤٥٥٥٤٨٤

لا داعى للسفر!
إقضى الصيف معنا
٧٥ جـ للفرد فى غرفة مزدوجة فى الليلة شاملة الخدمة وإقامة مجانية للأطفال تحت سن ١٢ سنة
وأجمل سهرات الصيف فى الهواء الطلق فى " قهوة شهرزاد "
أو تمتع بقضاء يوم كامل فى حمام السباحة من الصباح حتى الساعة ٨ مساءً مع وجبة شهية من مشويات " الأوازيس "
فقط ٦٥ جنيه للفرد و ٥٠ % خصم للأطفال
العرض سارى حتى ٣٠ سبتمبر ١٩٩٣
للمصريين والأجانب المقيمين فقط
فندق وكازينو ميناهاوس أوبروى
للحجز والاستعلام ت : ٣٨٣٣٢٢٢ / ٣٨٣٣٤٤٤
A.R. Publication

قرارات هامة للاتحاد العربى للقوى

الأهلى المصرى ينظم أول بطولة للأندية العربية «الأبطال»

غرامة مالية للاتحادات الوطنية التى تتأخر فى تنظيم البطولات

قرر مجلس ادارة الاتحاد العربى لالعاب القوى فى اجتماعه الطارىء امس الاول الذى عقد بالقاهرة ، اسناد تنظيم البطولة العربية الثامنة لالعاب القوى الى الاتحاد السورى لتقام فى الاسبوع الاخير من شهر سبتمبر القادم بدلا من إقامتها فى المغرب التى اعتذرت عن عدم تنظيمها فى موعدها المحدد من ٨ إلى ١١ يوليو الحالى وطلبت تاجيل موعدها لمدة ٧ ايام لتقيمها فى المدة من ١٥ الى ١٨ يوليو.

كما اتخذ مجلس ادارة الاتحاد العربى برئاسة اللواء حسين امام ظاهر (السعودية) عددا من القرارات اهمها:

تشكيل لجنتين لتنمية الموارد المالية احداهما برئاسة الدكتور سليمان حجر رئيس الاتحاد المصرى ونائب الرئيس عن افريقيا والثانية برئاسة الشيخ عبدالعزيز بن خليفه نائب الرئيس عن اسيا ويقومان بالعمل على بحث السبل الكفيلة بدعم بطولات وانشطة الاتحاد ماديا عن طريق القيام بجولة فى قارتى افريقيا واسيا.

● وضع مجموعة من الضوابط الخاصة بضمان نجاح تنظيم البطولة العربية لاختراق الضاحية المقرر اقامتها فى سوريا.. واهم هذه الضمانات هى توفير الملاعب القانونية المغطاة بالمواد الصناعية الحديثة واجهزة القياس الاليكترونية ودعم وسائل الاعلان المرئية والمقروءة للبطولة.

● حرمان اتحاد اى دولة يعتذر عن عدم تنظيم احدى البطولات العربية المسندة اليه والتى وافق عليها من تنظيم اى بطولات اخرى لمدة ٤ سنوات مع تغريمه ٥ الاف دولار لبطولة اختراق الضاحية و ١٠ الاف دولار للبطولات العامة.

● تنظيم بطولة للاندية ابطال الدورى فى العاب القوى ومن المتوقع ان تنظم اول بطولة بالنادى الاهلى المصرى بناء على طلبه كما تقدم نادى اهلى جدة برغبته فى هذه البطولة ايضا.

كما ناقش المجلس ظروف بعض الاتحادات التى تتقدم لتنظيم بطولات العاب القوى ولاتسمح ظروفها بمشاركة العنصر النسائى.

وقرر ضرورة إقامة بطولة منفصلة فى نفس العام للسيدات فى بلد اخر تسمح ظروفه بذلك.. بهدف تنشيط اللعبة على المستوى العربى والاستفادة من البلاد التى لاتسمح ظروفها بتنظيم بطولة مشتركة.

وكان الاتحاد العربى قد عقد اجتماعه الطارىء بالقاهرة وذلك بعد ان فوجىء بقيام الاتحاد المغربى للقوى بتاجيل البطولة العربية قبل موعد إقامتها بثمانى عشر يوما فقط الامر الذى دفع الاتحاد العربى لرفض هذا التاجيل خاصة ان معظم المنتخبات العربية المشاركة فى البطولة فى معسكرات تدريبية خارج بلادها وبعضها فى طريقها بالفعل الى المغرب للمشاركة فى البطولة.

وتم إرسال خطاب للامير فيصل بن فهد رئيس الاتحاد العربى للالعاب الرياضية للتدخل لدى وزير الشباب والرياضة المغربى لتنظيم البطولة فى موعدها حرصا على صالح الاتحادات وفعلا ارسل خطابا بهذا المعنى.. كما تم ايفاد ثابت محمد السرجانى الامين العام المساعد الى المغرب لتذليل الصعاب التى تعترض تنظيم البطولة فى موعدها وايجاد الحلول المناسبة وقد ابدى الامير نواف بن محمد رئيس اتحاد العاب القوى السعودى استعداده الشخصى لدعم البطولة، ماديا مساهمة منه فى اقامتها فى موعدها المحدد.

ولكن الاتحاد المغربى اصر على تاجيلها ويقول محمد مؤمن رئيس الاتحاد المغربى ان الاسباب الرئيسية وراء طلبنا للتاجيل تتلخص فيما يلى:

اولا: تاخر الاتحادات الاعضاء فى ارسال ردودها على الاشتراك فى البطولة فحتى يوم ٢٥ يونيو هو الموعد النهائى لإرسال استمارات المشاركة تبين أن الاتحادات التى اكدت مشاركتها فى البطولة هى ستة اتحادات فقط وعدد المشاركين قليل جدا لايزيد على ٤٠، وبحكم التجربة فإن هذا العدد لايرقى الى مستوى طموح الاتحاد العربى والاتحاد المغربى الذى سيهيه له ونظم بطولة لاختراق الضاحية عام ١٩٩٢ ولم يشارك فيها سوى ٦ دول فقط بعدد ٥٢ مشاركا لاربع فئات هى: الشباب والشابات والرجال والسيدات وبناء على ذلك فإن المشكلة الاساسية لدينا هى الامكانيات المادية التى من الصعب الحصول عليها بسبب تخوف الشركات الاستثمارية المغربية من ضعف مشاركة الاتحادات لذلك بالاضافة الى عدم وصول اى دعم او مساندة مالية من الاتحاد العربى او سواه رغم تاكيدنا على هذا الطلب خلال اجتماع الجمعية العمومية ومجلس الادارة الذى اعقبها فى ابريل الماضى بالقاهرة هذا هو رأى الاتحاد المغربى ومن جهة اخرى صرح اللواء حسين امام ظاهر رئيس الاتحاد العربى لالعاب القوى بأن جميع الوفود المشاركة فى البطولات العربية تشارك على نفقتها الخاصة وعلى الدولة المنظمة فقط توفير الملاعب والادوات والحكام. وفى المقابل فلم يكن على الاتحاد العربى اى التزامات مالية تقدمها كإعانة للدولة المنظمة ورغم ذلك فالحمدلله لم يحدث أن تاخرت اى بطولة من البطولات عن موعدها المحدد وهذه هى الواقعة الاولى من نوعها.. وبالرغم من ذلك فقد اخذ الاتحاد العربى على عاتقه الوساطة مع الاتحاد السعودى لالعاب القوى لاعانة هذه البطولة. مع العلم - والكلام مازال لرئيس الاتحاد العربى للقوى - بأن ميزانية الاتحاد لاتكفى لتدعيم بطولات الموارد السابقة التى كانت تدعم الاتحادات وهى جامعة الدول العربية لم تدعمنا الآن والاتحاد العربى للالعاب الرياضية وكان يدعمنا بـ ٣٠ الف ريال اصبحت ١٠ الاف ريال نحصل عليها بالتقسيط للريع وعلى دفعات ولكننا الآن شكلنا لجنة لتنمية الموارد بالاتحاد واخيرا يختتم حديثه بقوله ان الاتحاد الدولى لالعاب القوى اتخذ قرارا سيتم مناقشته خلال اجتماع الجمعية العمومية للاتحاد العربى بشتوجارت يقضى بعدم اشتراك اى لاعب فى البطولات الكبرى إلا بعد الحصول على موافقة من اتحاداتهم وسوف نعمل مع الاتحادات العربية الاعضاء على التركيز على هذه النقطة لضمان اشتراك الابطال العالميين العرب فى البطولات العربية

ميرفت حسنين

د. سليمان حجر يتوسط اللواء حسين ظاهر والشيخ عبدالعزيز بن خليفة

على مسئوليتهم

■ رجال الاعمال الذين افاء الله عليهم بالملايين، ويتنافسون الآن فى المزايدة على لاعب كرة، نناشدهم التدخل لانقاذ مشجع نادى المنصورة الذى اصيب بشلل نصفى نتيجة تدافع الجماهير عقب العودة من لقاء الكروم بالاسكندرية

(جابر محمد جابر حسين - رئيس مكتب تموين الرمل)

■ بعد ان اعلن مدحت فقوسة اعتزال التدريب بعد ان حقق بطولة العالم العسكرية لكرة القدم.. نقول : يارب ابعد عنا البطولات والانتصارات حتى لا ياتى يوم نجد فيه معظم مدربينا قد اعتزلوا

(احمد الشرقاوى - ميت عقبة)

■ اطالب نادى الزمالك بان يكف عن محاولة اعادة رضا عبدالعال مرة اخرى، فهو لا يستحق هذه الضجة. ودعونا نرى ماذا سيفعل مع الاهلى؟

(عبداللطيف محمد دريرى - ادارة ملوى الاجتماعية)

■ تحياتى وتقديرى للفريق القومى بقيادة شحتة والعسكرى بقيادة مدحت فقوسة لما حققاه من بطولات جعلتنا - نحن المصريين فى السعودية نعتز ونفتخر بمصريتنا، فالى الامام دائما يا مصر رغم انف الحاقدين

(نشأت جودة - الطائف - السعودية)

المصرى يسعى لضم العراقى وكمال لاعبى شبين

طلب سيد متولى رئيس النادى المصرى من اللواء عبدالمنعم شيحة رئيس نادى الجمهورية شبين التعاقد مع اللاعبين محمد كمال وسعيد العراقى وضمهما لصفوف النادى المصرى مقابل ١٠٠ الف جنيه بواقع ٥٠ الفا لكل لاعب واعلن شيحة موافقة النادى المبدئية على هذا العرض... والمعروف ان نادى القناة كان قد اجرى تفاوضا مع اللاعبين للتعاقد معهما دون علم النادى الذى صرح رئيسه بان التفاوض مع اى ناد لشراء اللاعبين بصورة قانونية وارد حتى يحصل النادى واللاعب على حقهما.

حوادث .. وقضايا

بعد سقوط إرهابيين بأسوان:

المتهمان كشفا عن مخطط لاغتيال رجال الشرطة ويعترفان بتقاضى ١٠٠٠ جنيه عن كل عملية ناجحة

كتب - موفق ابوالنيل وإلهام شرشر:

كشفت شجاعة مساعد شرطة بمرور اسوان عن مخطط يستهدف اغتيال رجال الشرطة وإثارة البلبلة بين المواطنين وضرب حركة السياحة فى اسوان يقوده أعضاء تنظيم الجهاد بالمدينة. فقد أعدا ارهابيان كمينا لرجال الشرطة امام مسجد الطابية بمدينة اسوان واثناء مرور المساعد احمد ابراهيم حسن بقسم مرور اسوان اطلق احدهما الرصاص عليه بينما كان الارهابى الثانى يقف بالقرب منه لمراقبه الطريق ويحمل ملابس بديله لارتدائها بعد ارتكابها الحادث لتضليل رجال الشرطة ولم تصب طلقات الارهابيين مساعد الشرطة الذى اخذ فى مطاردتهما حتى دخلا حارة مغلقة فاطلق عليهما الرصاص وتمكن من اصابتهما والقبض عليهما.

وانتقل لمكان الحادث اللواء ممدوح ابوسحلى مساعد وزير الداخلية ومدير أمن اسوان ومساعده اللواء سامى عبد الجواد واللواء حسين يوسف صديق والعميد فاروق بدارى مفتش مباحث امن الدولة وتبين ان الارهابيين هما عبد الناصر على حامد ٢٢سنة مدرس ابتدائى ورجب رؤوف عبد الحافظ ٢٠ سنة وهما ينتميان إلى تنظيم الجهاد ويحمل كل منهما بطاقات شخصية عليها صورهما باسماء مزيفه.

واعترف الارهابيان باشتراكهما فى مخطط يستهدف اغتيال رجال الشرطة مقابل ١٠٠٠ جنيه لكل منهما عن كل محاولة ناجحة كما اعترفا باشتراكهما يوم الخميس الماضى مع اخرين فى اطلاق الرصاص على سيارة العميد فاروق بدارى مفتش مباحث امن الدولة ولكنهما فوجئا بعدم وجود « داخلها وأرشدا عن اسماء زملائهما الذين ارتكبوا معهما الحادث وقد عثر مع الارهابيين على طبنجة و٣ خزن بها ١٦طلقة.

ويرقد الارهابيان فى مستشفى اسوان العام تحت الحراسة المشددة بعد ان تم اجراء جراحة عاجلة لكل منهما وتولت نيابة اسوان التحقيق.

وقد امر وزير الداخلية بصرف مكافاة مالية ٣ الاف جنيه لمساعد الشرطة الشجاع وترقيته الى الرتبة الاعلى كما امر صلاح مصباح محافظ اسوان بصرف مكافاة فورية للمساعد الف جنيه.

ولم تتمكن النيابة من استجواب الارهابيين المصابين لسوء حالتهما وصرح الدكتور رجب فهمى مدير عام مستشفى اسوان العام بان المتهم عبد الناصر على حامد فى حالة خطيرة لاصابته بنزيف فى الكلى بالاضافة الى ان احدى الرصاصات قد استقرت فى المعدة والاثنى عشر والبنكرياس وحالته غير مستقرة. واضاف مدير المستشفى انه تم استئصال ٣ امتار من القولون وجزء كبير من الامعاء للمتهم رجب رؤوف الذى يرقد بغرفه العناية المركزة.

واوضح مصدر أمنى أن الارهابيين كانا يطلقان الرصاص على أمينى شرطة بمباحث أمن الدولة، حيث احتميا خلف احدى السيارات فى نفس اللحظة التى تصادف فيها مرور مساعد الشرطة وهو يعمل بادارة المرور فاخذ فى اطلاق الرصاص على الارهابيين ومطاردتهما حتى تم القبض عليهما.

تنفيذ حكم الإعدام فى قاتل ضابط الفيوم

بعد شهرين من اصدار المستشار احمد عزت العشماوى رئيس محكمة امن الدولة العليا «طوارىء» حكمه باعدام المتهم مرسى رمضان محمد مرسى قاتل المقدم احمد علاء ضابط مباحث امن الدولة بالفيوم، تم صباح امس بسجن استئناف القاهرة تنفيذ القرار بعد أن صدق الحاكم العسكرى على الحكم. وقد تم تنفيذ الحكم شنقا.

حالة المصابين فى حادث زينهم مستقرة

صرح الدكتور حسام موافى مدير عام مستشفيات جامعة القاهرة بأن حالة المصابين الاربعة المحجوزين بقسم رعاية الحالات الحرجة بقصر العينى والذين اصيبوا فى الحادث الارهابى الذى وقع بحى زينهم يوم «الاحد» الماضى اصبحت مستقرة ولكنها تحتاج الى رعاية داخل غرفة العناية المركزة لفترة اخرى وقال الدكتور موافى ان فريق الاطباء المشرف على علاج المصابين قد قام اليوم باجراء الفحوص الطبية اللازمة لهم وعمل التحاليل المعملية التى اظهرت ان حالتهم الصحية جيدة..

واضاف ان المصابين الاربعة وهم: احمد محمد على «١٨ سنة» وحمدية عبد الغنى العشرى «٤٠ سنة» وزكى محمد كامل «٥٥ سنة» وسامى عبد الغفارابو العلا «٣٠ سنة» من المتوقع خروج بعضهم قبل نهاية هذا الاسبوع بعد تحسن حالتهم .

ينتحلان صفة ضابط آداب لسرقة السياح

كتبت - سناء عبد العاطى :

أمرت نيابة النزهة بحبس سائقين انتحلا صفة ضابطى شرطة واقتحما شقة سائح عربى بالنزهة واستوليا على مبلغ مالى كبير، إلا أن السائح السعودى اكتشف امرهما وأبلغ الشرطة التى تمكنت من ضبطهما.

وكانت مباحث النزهة قد تلقت بلاغا من السائح «ماجد خلف الجعيدى» بأنه فوجىء بشخصين يرتديان الملابس الرسمية لضباط الشرطة ويقتحمان شقته بزعم أنهما من شرطة الآداب وأنهما قدما لتفتيش الشقة، وبعد خروجهما اكتشف سرقة مبلغ مالى كبير، وبعرض صور المشتبه فيهم على السائح تمكن من التعرف على احدهما. وفى كمين أعدته مباحث النزهة القى القبض على المتهم الذى ارشد عن شريكه.وأمام محمد يسرى وكيل أول نيابة النزهة الذى تولى التحقيق تحت اشراف المستشار محمود بدير المحامى العام لنيابات شرق القاهرة اعترف المتهمان وهما محمد سعيد وزكى على بانهما يتعرفان على مرتادى الشقق المفروشة من خلال عملهما كسائقى أجرة بالمطار ثم يتسللان إلى ضحيتهما بزعم انهما من ضباط شرطة الآداب ويسرقان كل ماتصل إليه أيديهما من أموال ومتعلقات اثناء عمليات التفتيش المزعومة فأمرت النيابة بحبسهما وطلب تحريات المباحث حول ما ارتكبوه من جرائم اخرى.

الإرهابيون الثلاثة الهاربون ارتكبوا ١٥ حادثا إرهابيا

اسيوط - من أحمد موسى:

صرح مصدر امنى بان الارهابيين الثلاثة رجب عبد الوكيل شحاته ومصطفى عونى زكى ومحمود صلاح فهمى اشتركوا فى ارتكاب اكثر من ١٥ حادثا إرهابيا فى اسيوط خلال الشهور الثلاثة الماضية استشهد خلالها ٦ من ضباط الشرطة والصف والجنود كما اصيب اكثر من ١٦ من رجال الشرطة والمواطنين.وقال المصدر ان الثلاثة كانوا يمثلون حلقة ارتكاز للجرائم الارهابية التى روعت المواطنين فى اسيوط حيث اشتركوا فى حادث اغتيال الملازم أول يحيى عبد الملك معاون مباحث مركز القوصية عندما انتظروه امام منزله واطلقوا عليه الرصاص من بنادق اليه كما اغتالوا النقيب امام خطاب ضابط مباحث البدارى واصابوا اثنين من الجنود و٥ من المواطنين خلال عملياتهم الارهابية بسوق المدينة.

كما قاموا باغتيال المقدم مهران عبد الرحيم من فرع مباحث امن الدولة باسيوط والنقيب عبد الرسول عبد السلام ضابط مباحث مركز القوصية واصابوا النقيبين اشرف ابو المكارم واسامه حلمي محمود ضابطي مباحث امن الدولة بالاضافة لاصابه الرقيب فتحى ناجى اثناء وقوفه فى موقع خدمته بكنيسة الزرابى بالقوصية كما قتلوا الرقيب أول رمضان مسعود وسرقوا بندقيته الآلية من مكان خدمته باسيوط. وقد اكد المصدر ان العمليات الارهابية التى شارك فيها افراد تلك المجموعة حصدت رصاصاتها الاطفال الابرياء ومن بينهم الطفل محمد نجل الشهيد المقدم محمد مهران ضابط امن الدولة بصدفا.

٥ آلاف جنيه لأسرة الطالب الشهيد بزينهم

امر الدكتور حسين كامل بهاء الدين وزير التعليم بصرف ٥ الاف جنيه للطالب محمد سلامة السيد، الطالب بمدرسة زين العابدين الصناعية والذى توفى فى العملية الارهابية الاخيرة اثناء نهايه التدريب بمدرسته.

وصرح السيد سعد عثمان المدير العام لادارة التامين على الطلبة ضد الحوادث، بانه سيتم التحرر من كافة الشروط والقيود الخاصة بالصرف، وتعويض الاسرة استثنائيا من الوزارة

التحفظ على أموال تاجر مخدرات

الاسكندرية - عصام على رفعت :

اصدر المستشار جمال شومان المدعى العام الاشتراكى قرارا بالتحفظ على اموال تاجر هيروين من الاسكندرية صدر ضده حكم بالاشغال الشاقة المؤبدة لاتجاره بالهيروين وتكوينه ثروة ضخمة بلغت قيمتها حوالى ٤ ملايين جنيه. كانت التحقيقات التى اجراها المستشار فاروق موسى تحت اشراف المستشار محمود سامى مدير ادارة الاموال والمستشار محمد حسين عمارة رئيس جهاز المدعى العام الاشتراكى بالاسكندرية قد اكدت ان الخاضع جمال اسماعيل محمد بشندى وشهرته «جمال حيدو» مسجل مخدرات ويعمل بجلب الهيروين من الخارج والاتجار فيه داخل البلاد كون ثروة ضخمة تتضمن ثلاثة عقارات وفيلا ضخمة بالعجمى وعددا من الشقق بعمارة الشركة المتحدة بجليم وسيارتي مرسيدس واخرى جولف وعددا من المحلات المتخصصة فى بيع الادوات الصناعية.

المحكمة العسكرية تستمع اليوم لشهود الاثبات فى قضية تنظيم «الشوقيين»

تستانف المحكمة العسكرية العليا اليوم سماع اقوال شهود الاثبات فى قضية تنظيم «الشوقيين» الذين قاموا باعمال السطو المسلح على بعض محال الذهب بالقاهرة والجيزة والقليوبية، وما ارتبط بها من جرائم من بينها قتل ٤ اشخاص عمدا، والشروع فى قتل ٩ أخرين من بينها محاولة اغتيال نائب مامور سجن الاستقبال بطرة واحراز اسلحة وذخيرة، واستخدامها فى اغراض من شانها الاخلال بالامن والقطاع العام.

وكانت المحكمة قد عقدت جلستها يوم السبت الماضى واستمعت الى اقوال ٦ من شهود الاثبات الذين وصفوا كيفية القبض على المتهم الاول فى القضية ويدعى رمضان مصطفى محمد حسن (٢٨ سنة)، وتستانف اليوم سماع اقوال باقى شهود الاثبات البالغ عددهم ٣٣ شاهدا.

فلامنجو للسياحة
بعد النجاح الساحق لرحلات فلامنجو للسياحة إلى باريس
باريس أسبوعيا كل يوم أحد
وبنفس الأسعار السابقة ٢٦٧٥ فقط
واكسب أسبوعا إضافيا بمبلغ ٧٠٠ جنيه فى باريس أو نيس
مع الأطفال أقل من ٢ سنوات مجانا
السعر يشمل:
تذكرة الطائرة رايس القاهرة جيدة الخاصة
الإقامة بفندق ميركير مونبارناس (فى قلب باريس) ٣ نجوم مع الإفطار
جولة سياحية لزيارة معالم باريس الشهيرة
فيلم سينما كامل فى مونمارتر (شامل الدخول)
زيارة هدايا الفيوان المتنوعة (شامل الدخول)
انتقال مجانى فى مترو وأتوبيس باريس
كافة الانتقالات بأتوبيسات تكييف
٨ أيام ٧ ليال
من أجل أيام الخير الأطفال حتى ١٦ سنة
١٩٢٥ - يضاف ٦٥٠ للنفر فى غرفة مزدوجة
فلامنجو للسياحة ١١ ش الشريفين بالقاهرة
ت ٣٩٣٤١٠٦ / ٣٩١٦١٥٠ / ٣٩٣١٠٤٤

الجزيرة
محمود عبد العزيز
٧٢٧
تأليف: أحمد عوض
إخراج: كرم مطاوع

العسكرى الأخضر
فؤاد خليل
أحمد الإبيارى
بنجاح كبير

الجزيرة
٧٧

تجوزنى ياعسيل
جلال الشرقاوى
إبراهيم الموجى

عصابة الرهائن

جوز ونور
أحمد نصر
سعاد نصر
حسن حسنى

شارع محمد على

كوزموس
كنت فين ياعين

هشام عبد الحميد
الهروب

الرئيس

لقد فقدت مصر وفقد «الأهرام» وفقدت أنا شخصيا.. واحدا من فرسان هذا العصر الأكثر احتراما

إبراهيم نافع

ملف خاص عن رحيل فارس !

هاشم والرئيس

تفاصيل وأسرار الفوز الكبير بالكأس ٢٨ !

«.. سأستقيل! سأنجو بنفسى قبل ان أموت.. الأطباء نصحونى بالراحة.. وانا راجل مريض وعندى ضغط وموش ناقص.. ولسة بأقول «هادى» قامت الحرب ضدى.. هوا الواحد هيلاقيها من مين.. ولا مين»!

شحتة يهدد : سأستقيل قبل ان أموت !

«وحضر الكأس إلى القاهرة فى مهمة سرية استمرت ٢٤ ساعة فقط. اجتمع مع فاروق جعفر.. وتكلم فى الفلوس.. والشقة.. والمستقبل.. ثم عاد للاسكندرية وهو فى منتهى السعادة..»

تفاصيل اللقاء السرى بين جعفر والكأس !

- رضا عبدالعال بـ ٥٠ مليون دولار !
- روشتة علاج إيطالية .. للأندية المصرية !
- صابرين : حكايتى مع سعاد حسنى!
- الحلو يعترف : أنا والحجار لعبنا معا غلط !

رئيس مجلس الادارة
إبراهيم نافع
رئيس التحرير
إبراهيم حجازى

ألا هل بلّغت؟!

بقلم: **أحمد عبدالمعطي حجازي**

لم يبق لدى إلا القليل الذى يمكن أن أضيفه حول السياسة الثقافية. لقد أدليت بشهادتى عن أسباب القصور فى سياستنا الراهنة، واجتهدت ما استطعت فى اقتراح طرق للعلاج ورسم خطوط عريضة لسياسة ثقافية جديدة تستفيد من أخطاء الماضى وتتجاوب مع مطالب الحاضر والمستقبل. فإذا كان هناك شىء يضاف اليوم فهو التفاصيل التى تتحول بها الخطوط السريعة إلى صورة مكتملة.

سأبدأ بالمجلس الأعلى للثقافة الذى تضاءل دوره منذ سنوات عديدة واختزلت وظيفته فأصبحت إذا وزنت بنتائجها العملية لا تتجاوز اختيار الأسماء الفائزة بجوائز الدولة التقديرية والتشجيعية كل عام.

والمجلس الأعلى للثقافة هو وريث المجلس الأعلى لرعاية الفنون والآداب والعلوم الاجتماعية الذى نشأ فى أواسط الخمسينيات أسوة بالمجلس الذى أنشىء فى بريطانيا عام ١٩٣٩ «لرعاية الموسيقى والفنون» ثم تحول عام ١٩٤٦ إلى «مجلس للفنون» يديره مسئول بدرجة وزير، ويتولى رعاية الفنون والآداب بالتعاون مع اللجنة الدائمة للمتاحف والمعارض، واللجنة الملكية للفنون الجميلة.

لكن حكومة الثورة التى أنشأت المجلس الأعلى لرعاية الفنون والآداب عادت فأنشأت وزارة الثقافة التى استطاعت بقوتها التنفيذية وبما ضم لها من إدارات ومؤسسات وخصص لها من ميزانيات أن تضع يدها على العمل الثقافى وتجعل المجلس الأعلى مؤسسة تابعة لها. ومع هذا فقد استطاع المشاهير الذين كانوا يتصدرون المجلس آنذاك من أمثال طه حسين والعقاد والحكيم ومعهم الأمين العام للتوى يوسف السباعى أن يحتفظوا لمؤسستهم بشىء من الاستقلال والنفوذ المعنوى. وهذا ما فقده المجلس تدريجياً برحيل هؤلاء، فلم يبق له وللجانه النوعية المتخصصة فى الفنون والآداب المختلفة إلا اختيار الفائزين بالجوائز، بالإضافة إلى عقد اجتماعات وتقديم توصيات لا يهتم بها أحد. ورغم هذه التطورات التى أدت إلى إعادة النظر فى قانون المجلس وتغيير اسمه فأصبح «المجلس الأعلى للثقافة»، رغم هذا ظل المجلس خاضعاً فى تكوينه الراهن للاعتبارات التى كان لها ما يبررها عند إنشائه ولم يعد هناك ما يبررها الآن. وسوف أوضح هذا بمثل واحد.

عند إنشاء المجلس عام ١٩٥٥ كان من المبرر أن تسعى حكومة الثورة إلى إحكام سيطرتها على الحياة الثقافية التى لم تكن خاضعة لأى سلطة حكومية من خلال هيئة تتكون غالبية أعضائها من موظفين حكوميين يحتلون مقاعدهم فيها بحكم وظائفهم. ونحن نعلم أن المجلس يتكون من نحو أربعين عضواً، منهم أربعة وعشرون موظفاً يعملون فى وزارات الثقافة، والإعلام، والتربية، والسياحة، وستة عشر عضواً يختارون من الشخصيات الأدبية والفنية والفكرية التى نجد من بينها أيضاً عدداً من شمعاء الموظفين. والنتيجة أن غالبية الأصوات هى أى أمر يحتاج إلى التصويت لابد أن تتجه إلى حيث يتجه رئيس المجلس. وهذا ما يظهر بجلاء شديد فى نتائج التحكيم لجوائز الدولة.

هذا الوضع كان مفهوماً قبل أن تنشأ فى مصر وزارة للثقافة تضع يدها على كل ما يمت للثقافة بصلة. أما وقد نشأت هذه الوزارة فلم يعد هناك مبرر لبقاء المجلس الأعلى للثقافة موضعه الراهن. إما أن يلغى لأن الوزارة حلت محله فى تبنى السياسة الرسمية وتنفيذها، وإما أن يتحول من ظل للوزارة يضفى على قراراتها المسبقة شرعية شكلية إلى كيان مؤثر فى الحياة الثقافية له وظيفته التى تتكامل مع وظيفة الوزارة ولا تكررها.

ينبغى أن يتحول المجلس الأعلى للثقافة إلى برلمان للثقافة أو عقل يتابع تطوراتنا الفكرية والوجدانية ويخضعها لدراسة مستمرة منتظمة ويوصى بما ينبغى عمله لإثارة قوى الإبداع فى البلاد وإحاطتها بما يضمن تقدمها وازدهارها.

من هنا يجب أن تعكس طبيعة العضوية السائدة فى المجلس فتكون الأغلبية للعقول المفكرة والأصوات المستقلة مع عدد محدود من المشتغلين بإدارة المؤسسات الثقافية الذين يواجهون مشاكلها العملية.

ومادام هذا المجلس للثقافة وليس للتربية أو للإعلام أو للسياحة فينبغى أن تكون خدمة الثقافة هى الهدف المقصود من تمثيل هذه الوزارات فى المجلس، لأن الثقافة موجودة فى المدارس وأجهزة الإعلام والمناطق السياحية، وهى تهم هذه الوزارات وتحتاج إلى معونتها. أما أن يتجاوز هذا التمثيل حده أو يتحول إلى أداة لكسب الأصوات فهذا وجه من وجوه الخلل فى عمل المجلس أو سبب من أسبابه.

ونحن فى النهاية لسنا محتاجين إلى كل هذه اللجان الفرعية المختصة بالشعر والقصة والمسرح والسينما والموسيقى.. إلى آخره، والتى يجتمع كل منها بعيداً عن اللجان الأخرى ولا يسمع بأى منها أحد. ونقترح بدلاً منها مؤتمرات نوعية يبحث كل منها القضايا المتصلة بفن من الفنون ويشارك فى المناقشة أعضاء المجلس جميعاً. ولا بأس فى أن يقوم بعض الخبراء المختصين باقتراح موضوعات المناقشة وكتابة أوراق فيها. فالمسرح ليس مشكلة المسرحيين وحدهم. والشعر ليس قضية الشعراء فحسب. إلا أن مسائل الفن ليست هى كل مسائل الثقافة. وهناك قضايا أشمل تحتاج إلى مؤتمرات ومؤتمرات يشارك فيها صفوة المثقفين المصريين من الأدباء والفنانين والمفكرين.

المؤسسة الأخرى التى أراها تالية للمجلس الأعلى للثقافة فى هذه الصورة التى أرسمها هى أكاديمية الفنون. فالمجلس الأعلى يفكر للعمل الثقافى ويرسم خطوطه العريضة، والأكاديمية تعد لهذا الفكر من يستطيع تجسيده من أصحاب المواهب المتفقة المدربة. وأخيراً يأتى دور هيئة الكتاب، وهيئة المسرح، وهيئة قصور الثقافة، والمركز المصرى للفنون وسواها من المؤسسات التى تتولى رعاية الإنتاج وتشارك فى تقديمه بالقدر الذى يضمن له مستوى رفيعاً، ويضمن للجمهور المثقف أن يحصل عليه بمقابل معقول.

والأكاديمية فى أشد الحاجة إلى معونتنا الآن. فالهجمات الضارية التى يشنها دعاة الجهل والتخلف على الثقافة عامة وعلى الفن خاصة تؤثر فى الأكاديمية أكثر مما تؤثر فى أى مؤسسة أخرى. وإذا كانت هذه الهجمات قد نجحت فى أن تقنع فنانين لهم أسماء وأسعار باعتزال الفن فلأنك أنها تحقق نجاحاً أكبر فى إقناع الآباء والأمهات بمنع أبنائهم وبناتهم عن دراسة الفن. وليس هذا مجرد افتراض بل هو مشكلة واقعة تعانى منها الأكاديمية الآن.

إذا أضفنا إلى الدعاية المعادية للفن عدم وجود خطة مدروسة لقبول التلاميذ الجدد، ثم غموض مستقبل الخريجين ظهرت النتائج التالية: أن أبناء الأسر القادرة على رعاية الفن والإنفاق عليه لا يذهبون إلى معاهد الأكاديمية لأن أسرهم تتأثر بالخيل والمال وتبحث لأبنائها وبناتها عن مستقبل مضمون. أن معاهد الأكاديمية تعانى نقصاً واضحاً فى الطلبات المتقدمات للدراسة، لاسيما فى معاهد التمثيل والباليه. أن التساهل فى اختيار قدرات المتقدمين للالتحاق بمعاهد الأكاديمية ومدارسها يتيح لنسبة كبيرة من غير الموهوبين وغير المستعدين أن يفرضوا مستواهم الهابط ويجبروا الأكاديمية على قبولهم ومنحهم فى النهاية شهادات بأنهم فنانون متعلمون. فإما أن يجدوا مع ذلك من يقبلهم فى الفرق والمؤسسات المختلفة فيهبطوا بمستواها، وإما أن تغلق فى وجوههم أبواب الفرق والمؤسسات المحترمة فيلجأوا إلى الأعمال السوقية ويسيئوا إلى سمعة المعاهد التى تخرجوا فيها، وإما أن يفشلوا فى العثور على أى عمل فيزداد بهم عدد العاطلين. والنتيجة النهائية فى أكثر الحالات أن تصبح الأكاديمية التى أنشئت للنهوض بالفنون الرفيعة سبباً من أسباب تراجع الفنون الرفيعة!

لابد إذن من إعادة النظر فى قواعد القبول للتأكد من أمرين أساسيين: الأول استعداد المتقدمين، والآخر تناسب عدد الخريجين مع فرص العمل الموجودة والمتوقعة.

لكن مستوى الدراسة فى الأكاديمية لا يحدده استعداد التلاميذ وحدهم، بل يتوقف أيضاً على مستوى المدرسين والأساتذة أو على القواعد المتبعة فى تكوينهم وتعيينهم، والذى أعلمه أن بعض معاهد الأكاديمية تمنح الماجستير والدكتوراة عن أوراق وأعمال لا يمكن بأى حال أن ترقى لمرتبة الدراسات الجامعية أو تتصل بها من قريب أو من بعيد. والذى أعلمه أيضاً أن مستويات الدراسة متفاوتة فى المعاهد المختلفة. فالتكوين المتاح مثلاً لطلاب المعهد العالى للموسيقى العربية أقل بكثير من التكوين المتاح لطلاب الكونسرفاتوار. والذى أعلمه كذلك أن نسبة لا بأس بها من أساتذة الأكاديمية فنانون أو فنيون مطلوبون للعمل هنا وهناك، وبدلاً من أن يتركوا الأكاديمية ليتفرغوا لنشاطهم الخاص يجمعون بين عملهم فى الأكاديمية وعملهم خارجها. وبما أن العمل فى الخارج هو الأصل بالنسبة لهم فهم مضطرون للغياب معظم الوقت عن طلابهم الذين ينجحون مع ذلك فى نهاية العام!

لابد إذن من إعادة النظر فى قواعد تكوين الأساتذة وتعيينهم. وأنا من أشد أنصار الاستعانة بالأساتذة الأجانب، وخاصة فى فنون مازلنا فيها مبتدئين. غير أن علينا هنا أيضاً أن نحسن الاختيار. فليس كل أجنبى خبيراً. والأجانب كذلك فيهم من يستطيع أن يبيع لنا الترام.

فى الكونسرفاتوار أستاذ كورال أجنبى يدرب طلابنا على أداء الأغنيات الجيورجية! ودار الأوبرا تستعين بشاب لبنانى مجتهد له خبرة متواضعة فى الباليه وهو الأستاذ وليد عونى. وقد كنا نستطيع أن نجد له مكاناً يتفق مع خبرته، أما أن نعامله كأنه موريس بيجار، أو نعطيه الحق فى تأليف فرقة للباليه الحديث فهذا ما لا يقبله حتى البسطاء الذين يعلمون أننا حين أنشأنا هذه الدار فى القرن الماضى جعلنا ميريتى نفسه يلحن أول أوبرا تقدم فيها، فقل تدهورت أحوالنا حتى أصبح الأستاذ عونى هو مثلنا الأعلى فى فن الباليه!!

وأخيراً فلابد من استكمال أدوات الدراسة والتدريب فى الأكاديمية. فهناك فرقة مسرحية مؤلفة من طلاب معهد الفنون المسرحية، لكن هذه الفرقة لا تعمل بانتظام. وهناك مجلة متخصصة تنشر بحوث الأساتذة لكنها متوقفة منذ ثلاث سنوات. ونحن لم نسمع عن أوركسترا مؤلف من الطلاب النابهين فى الكونسرفاتوار كما نسمع عن أوركسترا كونسرفاتوار باريس، وكونسرفاتوار لبزن، وعن الأوركسترات الأربعة التى أنشأها طلاب كلية الموسيقى فى طوكيو. وأنا لا ألوم هنا أحداً بالذات، وأستطيع أن أشهد لرئيس الأكاديمية بالتفانى فى العمل والنهوض بمؤسسته. ولكنى أشير لنواقص يجب أن أشير إليها مادمت أتحدث عن مستقبل الثقافة.

حتى الحديث عن هيئات الوزارة ومؤسساتها المنتجة. وقد قلت فيما سبق من هذه المقالات أننا نريد من هذه المؤسسات أن تقدم لنا نوعين ضروريين من الإنتاج: النوع الأول: هو الفن الذى لا يقاس بالكم لكن بالكيف، فلابد أن يكون رفيعاً ولا بأس فى أن يكون قليلاً، وقلته لا تتعارض مع كثرة المتذوقين له. هذا النوع الأول هو الذى نطلبه من دار الأوبرا، وهيئة الكتاب، وهيئة المسرح، ومركز الفنون. أما النوع الآخر فهو الثقافة الجماهيرية التى تقاس بالكم والكيف معاً. فلابد أن تصل إلى الجميع ولابد أيضاً أن تبتعد عن السوقية والابتذال، وهذا هو الذى نطلبه من قصور الثقافة.

فى هذه الحدود أرى أن تكف هيئة الكتاب عن إصدار كل ما له علاقة بالتبسيط والتشجيع وأن تترك هذا الجانب لقصور الثقافة على أن توقف جهودها هى على نشر الأعمال القيمة فى الأدب والفن والفلسفة والعلوم الإنسانية والطبيعية سواء كانت تحقيقاً أو تأليفاً أو ترجمة. وأن توفر للكتاب كل الخدمات التى يخرج بها جميلاً خالياً من النقص والخطأ يلبى حاجة حقيقية رصدتها الهيئة سلفاً ووضعتها فى خطة سنوية يساهم فى إعدادها النقاد وأعضاء لجان القراءة والقراء.

وكذلك الأمر بالنسبة لهيئة المسرح التى يجب أن تكتفى بمسرحين اثنين لا ثالث لهما. الأول هو المسرح القومى الذى ينهض بتقديم النصوص الرفيعة من الأدب المسرحى العربى والأجنبى، وأن يلتزم بالتقاليد التى تلتزم بها كل المسارح العريقة فى العالم. والآخر هو مسرح الطليعة الذى يجب أن ينهض بتقديم التجارب والمغامرات الطليعية سواء فى الكتابة أو فى التمثيل أو فى الإخراج.

أما مسرح الشباب، والمسرح الحديث فهما تكرار للطليعة وإذن فلا معنى لهما. وأما الكوميدى فتكرار للمسارح التجارية. وأما العرائس فيمكن أن ينتقل إلى أى هيئة من الهيئات التى تهتم بثقافة الطفل.

ألا هل بلغت؟ اللهم فاشهد!

أىّ أدب يقرؤه الشباب؟! (٤)

بقلم: **د. غالى شكرى**

أين ذهبت إذن كتابات على الراعى ورجاء النقاش وسامى خشبة وفاروق عبدالقادر وصافى ناز كاظم وفريدة النقاش وفؤاد دوارة وعلاء الديب وإبراهيم فتحى وغيرهم ممن يكتبون النقد الأدبى الجدير بهذا الاسم فى الصحافة المصرية؟

إنها بالطبع لم تذهب سدى. فهى التى تشكل أكثر من غيرها الوعى الأدبى العام خارج قاعات الدرس الجامعى. غير أنه يتعين قبل أن نحاول التعرف على «الوجهة» التى اتجهت إليها أعمال النقاد الحقيقيين أن نشير إلى بعض المعوقات والسدود التى تحول بين أعمالهم والوصول إلى مستحقيها:

● أول هذه المعوقات هى أجهزة الإعلام نفسها. فباستثناء «الأهرام» بين الصحف اليومية و«أمسية ثقافية» فى التليفزيون و«البرنامج الثانى» فى الإذاعة، ليس هناك اعتراف واضح وحاسم بدور الناقد الأدبى فى الإعلام. وهى ظاهرة جديدة على الصحافة المصرية التى كان من تقاليدها العريقة حتى الستينات أن يتولى أمور الآداب والفنون فيها نقاد محترفون محترمون من الرأى العام الثقافى. وقد شهدنا أياماً كانت الصحيفة أو المجلة الأسبوعية تفسح المجال لأكثر من ناقد واحد. ولكن هذا التقليد أصابه كبقية التقاليد متغيرات عديدة فى السنوات العشرين الأخيرة. بعض المنابر يهتم بالنقد بين حين وآخر حسب الظروف أو المناسبات، وبعضها ترك الأمر لهواة الأدب ممن يجيدون كتابة أسمائهم تحت «كلام» لا علاقة له بالنقد أو الأدب أو الكتابة ذاتها.

● وكان من الطبيعى أن تملأ الفراغ أخبار الفنون والنجوم والفضائح الأكثر جاذبية لقارئ ينشد التسلية. وهو نوع من التحرير الصحفى كان حاضراً على الدوام، ولكنه لم يكن يزاحم النقد الأدبى أو الفنى الجدير بهذا الوصف. أما الآن فقد تعرف على الأدباء والفنانين الكبار والأوساط والصغار كل شىء عن تفاصيل حياتهم الخاصة، ولاتكاد تعرف شيئاً عن أدبهم وفنهم. لقد حلت الصورة والخبر المثير والعناوين اللافتة والتعليقات السريعة مكان المقال النقدى الموضوعى المتزن والمتصل بقارئه اتصالاً منتظماً.

● وكان من الطبيعى - والحال هكذا - أن تضيع المعايير وتختلط الأوراق، فلا يعود هناك ميزان يضبط القيم الأدبية ويفرضها على الذوق العام، وإنما أضحت الشهرة أو النجومية هى قيمة القيم التى قد تحجب أضواؤها أعمالاً وإنجازات وإبداعات لا يتمتع أصحابها بالحضور الإعلامى المكثف أو المزور، وفى غياب الموازين الدقيقة التى يفرضها انتظام النقد الحقيقى يفقد أغلب النقد المنشور فى الصحافة مصداقيته، إذ تقابله حالة اللامبالاة عند القارئ الذى لا يعود يدرى أين ينتهى الكذب والادعاء، وأين يبدأ «النقد». وحين تتساوى الأشياء ولا تعود هناك ثقة فى الكلمة النقدية، فإن كل شىء يصبح مباحاً.

● لذلك كان من الطبيعى كذلك أن تكون «العلاقات العامة» هى سيدة الموقف فى الإعلام الأدبى. وليست العلاقات العامة بحد ذاتها عيباً أو حراماً، فهى فى بلاد أخرى متقدمة علم ووظيفة تقوم إحدى الجهات بمقتضاها بتسويق كاتب أو فنان أو نوع معين من «البضاعة» الأدبية والفنية. ولكنهم فى تلك البلاد لايخلطون الأوراق بالغش والتزوير. فالعلاقات العامة والصفقات الإعلانية تتم فى النور وعلى الملأ. والحواجز واضحة فاصلة بين ما هو علاقات عامة وما هو علاقات أدبية، وبين ما هو إعلان وما هو إعلام. ولا تداخل أو تشابك بين الدوائر والخطوط. أما فى بلادنا فالعلاقات العامة تعنى العلاقات الشخصية. وقد تجاوزت فى أيامنا اختلافات الأذواق أو تناقضات الأيديولوجيا إلى اختلافات المصالح المباشرة. وهذه كارثة دون زيادة أو نقصان، فليست هناك نظرة شبه موضوعية، شبه أمينة، شبه منصفة لواقعنا الثقافى. وإنما هناك أورام وتجاعيد وأخاديد، نتيجة النفخ الإعلامى فى دمى من المطاط أو التعتيم بلا رحمة على جرائم الهرس والدهس على أسماء وأعمال بلا مصالح ولا تجيد المشى إلا جنب الحائط والحياة فى الظل.

● وفى هذه الحالة يجد نقاد الأدب الحقيقيون أنفسهم غرباء فى وطنهم، أقصد فى أجهزة الإعلام. ماذا يفعل ناقد الأدب حين يشاهد فائزاً بغير حق بجائزة الدولة التقديرية فى إحدى قنوات التليفزيون.. فإذا أدار المفتاح يجد أخاناً متربعاً تحت كاميرات القناة الأخرى؟ ماذا يستطيع أن يفعل هذا الناقد إذا قرأ على الريق خمسة أخبار محلاة بالصور فى يوم واحد عن كاتب واحد من الدرجة الثالثة؟ وماذا يفعل هذا الناقد أو زميله إذا نطق باسم كاتب حقيقى فى لجنة من اللجان مرشحاً إياه أو عملاً له، فإذا بالصحف ترين على الجميع، أما جهلاً أو تجاهلاً أو استخفافاً أو حرجاً؟ لابد لهذا الناقد من أن يحاسب بالاحباط تدريجياً حتى يشارف على اليأس. لسنا فى زمن دون كيخوته حتى يحارب طواحين الهواء، وإنما هو ينظر حواليه فلا يرى له بين أجهزة الإعلام - أداة التوصيل الأولى - موقفاً ثابتاً موقراً ومعترفاً به، يشعر دائماً، إذا كان حسن الحظ أنه ضيف ثقيل، وأنه على المائدة الإعلامية ليس خفيف الظل، بل هو محشور حشراً بين طوفان من الجاذبية والسحر الذى يتمتع به غيره من مديرى العلاقات العامة وأصحاب الجاه والنفوذ والمصالح، ثم يجد نفسه على المائدة، إذا طلب إليه الكلام، أنه لم يتعلم لغة السادة الجدد من مثقفين وأنصاف مثقفين وأشباه مثقفين ومن متعلمين وأنصاف متعلمين وأشباه أميين.. حين تاهت القيم فى دهاليز المصالح لم يعد قادراً على النطق بالمصطلحات الجديدة، فهو غريب لأقصى درجات الغربة عن القاموس الجديد. لذلك يتكلم، إذا تكلم، دون أن يصغى إليه أحد إذا كان محظوظاً أو يسخر منه الجميع إذا لم يكن كذلك.

ليست هذه صورة كاريكاتورية، بل هذا ما يشعر به نقادنا فى زمن ينتسب إليه كل شىء، إلا أنه ليس زمن النقد.. حتى أن فئة متميزة من الشباب هم طلاب قسم الصحافة بكلية الإعلام لم يجدوا من النقاد سوى كتاب السياسة فى الحاضر أو كتاب النقد فى الماضى.

وقد يستمتع بعضهم بالمبارزة فيقول: وهل لدينا نقاد فى مستوى طه حسين والعقاد ومحمد مندور ولويس عوض؟

والجواب: أن هؤلاء المعلمين الأوائل هم أساتذة عصرهم دون شك.. ولكن المفارقة المؤسية أن العصر الراهن الذى يكفر بالنقد والنقاد، هو أكثر العصور ازدهاراً بهذا الإبداع الثقافى العظيم. أننا فى مصر والوطن العربى عامة نعرف من اتجاهات النقد ومناهجه وأصوله ومبدعيه فى النظر والتطبيق أضعاف أضعاف ما عرفناه فى النصف الأول من هذا القرن كماً ونوعاً.. لدينا من المواهب والخبرات والإنجازات ما يفوق ويتفوق على جيل الأساتذة الأوائل. لقد أدوا واجبهم بجهود مستميتة فى أرض قاحلة ومناخ موات، ولكن أبناءهم وأحفادهم أعادوا التأسيس وواصلوا البناء على نحو يقترب بالنقد من مفهومه الأكثر دقة وشموخاً.

هكذا نعود للسؤال: ماذا حدث إذن؟ ونضيف: هل نقدنا برئ إلى هذا الحد؟

رؤية ● ثقافية

يكتبها: مصطفى الضمرانى

عاصفة الجوائز التقديرية!

العاصفة التى هبت عقب إعلان نتائج الاقتراع على جوائز الدولة التقديرية وفنون الفنين من تيار المسئولين بها، وهما د. عاطف صدقى رئيس الوزراء، ود. فتحى سرور رئيس مجلس الشعب تحتاج إلى وقفة. ذلك أن البعض ربط بين الجائزة والوضع الوظيفى للفائز بها اعتقاداً منهم أن هذا الوضع ساعد على عملية الفوز.

فاروق حسنى

والذى يتابع قانون المجلس الأعلى للثقافة والنظام المعمول به فيما يتعلق بهذه الجوائز تتبين له بعض الحقائق التى أكدها وزير الثقافة فاروق حسنى السبت الماضى فى البرنامج التليفزيونى «سهرة على الهواء» الذى يقدمه الزميل الصحفى أيمن كمال.. قال الوزير:

● ● إن حصول كل من رئيس الوزراء ورئيس مجلس الشعب على الجائزة التقديرية جاء نتيجة أبحاث ودراسات ومؤلفات عديدة فى مجال تخصصهما العلمى على مدى مشوارهما الطويل الذى قطعاه فى البحث والدراسة وخدمة العلم والمعرفة والحضارة.

● إن هذا التقديم جاء نتيجة خبرة كبيرة وواسعة رشحتهما الجامعة على أساسها، وأنه لاعلاقة على الإطلاق لوضعهما السياسى بحصولهما على الجائزة.

● إن أحداً لايستطيع أن يتدخل فى عملية الترشيح للجائزة التقديرية، لأن الهيئات العلمية والجامعات الكبرى هى صاحبة الحق الوحيد فى هذا الخصوص.

● إن عملية الاقتراع على الأسماء المرشحة تجرى فى سرية تامة وعلى انفراد، ولم ولن يتدخل أحد بأى حرية رأى عضو من أعضاء المجلس باعتبارهم أكبر وأعلى درجات علمية وفنية فى الدولة.

وقبل أن نعقب من جانبنا على هذه الملاحظات التى أوردها وزير الثقافة نود التأكيد على أن ملاحظات أخرى وردت فى البرنامج على لسان الأمين العام للمجلس الأعلى للثقافة د. جابر عصفور تؤيد كل ما جاء على لسان الوزير، وإن كانت قد أضافت بعض النقاط الهامة والمفيدة لكل من تصدوا لهذه القضية ومن أهمها مايلى:

● إن المجلس وفقاً لقانونه لايملك حق الاعتراض على الترشيح الوارد إليه من هيئة علمية.

● لايجوز للأشخاص أن يتقدموا لترشيح أنفسهم للمجلس. ولايجوز لهم أن يتنازلوا عن هذا الترشيح أمام المجلس أيضاً لأن هذه الجوائز لها صفة خاصة، والمجلس الأعلى يتعامل مع المؤسسات العلمية والهيئات وليس مع الأفراد.

● إذا كنا ندافع عن الديمقراطية والمجتمع المدنى، فلا يحق لنا أن نحجر على أى جهة علمية تتولى ترشيح من تراهم يستحقون الجائزة، وعلينا فى نفس الوقت أن نحترم علماءنا الكبار الذين يمثلون أغلبية أعضاء المجالس، والذين هم وحدهم المسئولون عن فوز أحد المرشحين بالجائزة من عدمه، وهى مسئولية تمليها عليهم ضمائرهم فقط.

● من المستحيل أن يتصور عاقل أن شخصيات كبيرة مثل: إبراهيم بيومى مدكور وأحمد خليفة وسليمان حزين ونجيب محفوظ وأنيس منصور وعائشة عبد الرحمن وغيرهم يمكن التأثير عليهم أو شراء ضمائرهم. وأن التشكيك فى النتائج فى هذه الحالة هو تشكيك فى نفس الوقت فى القيمة العلمية والفكرية لأعضاء المجلس... وإلى هنا ينتهى كلام وزير الثقافة وأمين عام مجلسه.

ولكى تكون رؤيتنا حول هذه القضية، كما تعودنا صريحة وواضحة طلبت من المجلس الأعلى للثقافة الحيثيات التى اعتمد عليها المجلس بالنسبة لجميع الجوائز والتى تبين منها أن المجلس لم ترد فى خلده عند منح الجائزة المناصب السياسية والتنفيذية بقدر اهتمامه بما قدمه المرشح من أعمال - إنجازات تؤهله لنيلها، وهو ما ذكره مجلس جامعة الإسكندرية فى قرار ترشيحه للدكتور عاطف صدقى للجائزة مستنداً فى هذا القرار إلى الآثار الراسخة والبصمات الواضحة التى طوع بها د. صدقى العلم فى تدبير الشئون العامة واستعرض إنجازاته كأستاذ بجامعة القاهرة فى الاقتصاد والمالية العامة، ومؤلفاته وأبحاثه التى أثرى بها المكتبة العربية وإشرافه على العديد من رسائل الماجستير والدكتوراه، بالإضافة إلى المدرسة العلمية التى وضع أساسها، وتشخيصه للمشاكل الاقتصادية التى تعانى منها البلاد ووضعه العلاج الفعال للتغلب على الاختلالات الجوهرية فى التصاميم القومى كما استند تقرير الجمعية المصرية للقانون الجنائى - مجلس جامعة المنيا - ومجلس جامعة القاهرة فى ترشيحه للدكتور فتحى سرور على المؤلفات العديدة التى أنجزها فى مجال القانون الجنائى، والتى تصل إلى أكثر من ٨٠ مؤلفاً بالإضافة إلى النظريات والأبحاث والمقالات، ومشاركته فى العديد من المؤتمرات الدولية وإشرافه على ما يقرب من ٤٠ رسالة دكتوراه فى الجامعات المصرية والعربية والفرنسية ودوره الرائد فى مجال تطوير التعليم أثناء توليه وزارة التعليم وغير ذلك من الإنجازات العلمية الأخرى.

وأخيراً فإن من يتابع قمم العلم والفكر الذين يضمهم المجلس الأعلى للثقافة والذين وصلوا إلى هذه الدرجة من التقدير والاحترام يتبين له أنهم قضاة عدول وأن اقتراعهم على أصحاب الجوائز لإبنائى الا من خلال ماقدموه من انجازات فكرية وعلمية وفنية وأن المناصب السياسية والتنفيذية لايمكن بحال من الأحوال أن تكون سبباً فى تجاهل الجانب العلمى والفكرى والثقافى للمرشحين أو أن تكون عقاباً يوقع عليهم. وبرغم هذا فقد تنازلوا عن القيمة المادية لها وتم رصدها للمتفوقين فى الجامعات. ولايفوتنا هنا أن نقول أنه قد يأتى اليوم الذى نتباكى فيه على هؤلاء العلماء عندما تصل قيمة الجائزة «وسوف تصل» إلى مائة ألف جنيه ويفوز بها من هم أقل منهم علماً وعطاء وخبرة!!

مدرسة بايونيرز للغات هدية نصف المصروفات لأول مائة طفل بالحضانة والإبتدائى - إدارة كندية مصرية. الإفتتاح طريق أبوالهول - ترعة المنصورية بعد الكوبرى الدائرى - زاوية مسلم - ت: ٣٨٦٠٦٣٢ / ٢٤٨٨٨٤٦

بالتقسيط بدون مقدم | وأول قسط بعد ٣ شهور | قبشورى من ستائر معدنية | شيش حصيرة | أبواب منطبقة

إعلانات مبوبة

للتمليك

★ فرصة فيلا ج الكماليك بقرية بالما أبوسلطان السياحية ت ٧٦٢٩٢٤ / ٢٤٢٧٨٢٩

★ بالمعادى شقة ١٨٠م٢ ٣نوم واخرى ٢٣٠م٢ ٤نوم س لوكس تسهيلات ت ٣٥٢٥٧١٨ .

★ شقة ١٥٠م٢ بمصر للتعمير الشيراتون ناصية على حديقة ٨٥٠٠٠ج ت ٧٣٤٠٣٩ .

★ للتمليك شقة ٤غرف واستقبال ٢ حمام مفروشة اثاث مكتبى فاخر بالاتصال ٣٩١٧٧٥١ - ٣٩١٥٦٠٢ عدا الجمعة .

★ ادفع واستلم المفتاح بالنقد والتقسيط شقق مستويين بالمقطم ١٠٠و ٢٠٠م ب ٥٠٠٠٠ و ٥٢٠٠٠ و ١١٠٠٠٠ جم ت ٦٠٧٤٤٣ و ٢٦١٠٤٢٨

★ بالعجمى هانوفيل إدفع ٨٢٠٠ج والباقى ٨٠٠٠ على سنة ونصف واستلم حجرتين وصالة ١٠٠م لبحر الشامرة ت ٣٨٣٢٠٤٠ - ٣٨٥١٣٢٢ - ٢٥٦١٢٨١ والاسكندرية ٤٣٠٤٢١٦

للتمليك

★ فيلات وشقق مساحات ٣٢٠م٢ ، ١٧٠م٢ تشطيب فاخر بمصر الجديدة ت/ ٢٤٣١٢٢٨

التوفيقية للانشاء والتعمير بانوراما مدينة نصر بعباس العقاد ٤٥٠م ٤ نوم ٣ حمام مستويين استقبال كبير تسليم فورى ت ٦٠٠٠٣٧ / ٦١٨٠٣٦

عيادات ومكاتب بالتقسيط ٨٥ ش السودان الدقى بولاق الدكرور

★ للبيع شقة تمليك بالهرم على الفريوطية ٩٣م جاهزة بالموكيت خمسين الف نقدا تليفون ٣٤١٥٠٣٢ و ٣٤١٤٢٩٢

★ شقة ٤ غرف وصالة ١٦٥ م٢ تشطيب فاخر بموقع متميز م . نصر ت ٢٦٢٦٦٤٨

★ بالسادسة ٢٢٥م بالتشطيب وبدون ومحلات وبدروم وفيلات صالحية ت ٢٦٢٣٣٠٨ - ٢٦٣٣٢١٠

للتمليك

★ شقة ٣ نوم متشطبة بالمهندسين وأخرى بدون وشقة بالزمالك ت ٣٤٨١١٩٣ / ٧١٤٧٣٣

★ شاليه مستقل بالساحل الشمالى أرض ٢١٠م٢ مبانى ٩٠م٢ ت ٢٤٣٠٥١٥

★ شقة الدور الاول ٦نوم ٥ريسبشن مدينة نصر تليفون ٢٦١٧٧٠١

اعمال الومنيوم

★ مدينة نصر للالومنيتال فضى بالزجاج ٩٥ج وبنى - فاميه ١١٠ج ت ٢٦٣٠٣٥٩

★ جرين لاين تنفرد بتنفيذ اعمال الالمونيوم والتند بالكمبيوتر ج التشطيبات ت ٢٨٥٤٩٩٤

★ ادفع ١٥٪ والباقى ٣٦ شهرا الشباب للالمونيوم ج الالوان وحدادة ت ٣٨٣٧١٤٧ .

★ الوطنية لاعمال الالومنيوم والتند الايطالية ستائر - شيش حصيرة اسقف - ت ٣٦٠٩٩٤٠

★ اركوميتال فضى ٩٠ ج بنى ١١٠ ج بالزجاج وجميع التشطيبات ت ٣٣٠١٦٩٢ . ٣٣٠٨٠٤٨

للتمليك

★ فرصه للاستجمام ٤٠٠م شمال طريق اسكندرية مطروح ٨٧ك تسجل وترخص بتسهيلات بالدفع بقرية سياحية ت ٣٨٣١٢٢٢

التوفيقية للانشاء والتعمير ☜ تقدم اخر فرصة ☜

■ لتملك شقة بمدينة نصر ■ شقة ٢٨٥ م٢ بمجمع التوفيقية التجارى والادارى بلبطراوى عباس العقاد

■ شقة ٣٨٦ م٢ على شارع ٥٠ م تسليم فورى بالنامنة مدينة نصر ■ ادفع ٥٠٠٠٠ جنيه واحجز شقة ٣ نوم واستقبال و ٢ حمام ومطبخ تشطيب سوبر لوكس والباقى بتسهيلات بالمنطقة الاولى قرب عباس العقاد .

■ وتقدم شقق بالزيتون وابن سندر - والزمالك وقريبا بالمنصورة ت . ٦٠٠٠٣٧ - ٦١٩١١٨ - ٦١٨٠٣٦ - ٢٦٣٩٣٧٩

★ محلات مسلحات مختلفة بشارع المترو بمدينة نصر تسليم فورى ت ٢٦١٠٧٥٠

★ شقة لوكس بالزمالك ٣نوم وريسبشن ثلاث حجرات و٢ حمام ت ٣٤٢٠٢٧٧

★ شقق عالتسليم جميع المساحات تطل على ميدان سفنكس ت ٣٤٦٤٦٥٢

تند

فرص

★ بمنطقة الملك فيصل محلات ومخازن بعد شهر وبتسهيلات امام رئاسة حى الهرم ت ٥٣٩٧٣٢

★ مادة لاصقة مستوردة لمواسير P . V . C حوالى ٥طن ١٢ج/ك ت ٣٤١٣٠١٠

★ لتجار الجملة والشركات والافراد تيشيرتات تصدير درجة ١ الدستة ٧٢ج ت ٢٦١٩٩٣٣

★ لعدم التفرغ نصفية محل ملابس اطفال وشبابى بحلمية الزيتون ت ٢٤٧٢٩٢٦

★ شقة ١٠٠ م٢ م. نصر فاخرة اول بلكونه مشروع سكنى وتجارى ت ٢٧٣

إمابال الزمان يضن علينا برجال ينبهون الناس ويرفعون الالتباس ويفكرون بحزم ويعملون بعزم ولاينفكون حتى ينالوا ما يقصدونا

الكواكبي

حوار قومي

حرية الفكر وجامعة القاهرة في قصة أبو زيد وشاهين

هل من حق أحد أن يكفر أحدا آخر، لمجرد الاختلاف معه في الرأي أو الفكر أو السياسة؟ وهل يجوز لأحد - في مجال البحث العلمي - التفتيش في عقيدة الباحث ومحاكمة ضميره وشق صدره، لردع اجتهاده العلمي.. أو إطلاق الرصاص على عقله؟

ذلك هو عصب القضية التي طرحها الحوار القومي، للنقاش تحت عنوان «حرية الفكر وجامعة القاهرة في قصة أبو زيد وشاهين» غيرة على الجامعة كمركز لإشعاع للمجتمع والأمة.. وعلى البحث العلمي كمصدر نهوض لهما.

اليوم، نواصل نشر ماجاءنا من مقالات حول هذه القضية التي شغلت اهتمام الرأي العام الجامعي والثقافي. وسوف تنشر الأربعاء القادم، مايكون قد وصلنا من الأستاذ الدكتور مئون سلامة رئيس جامعة القاهرة.. الأستاذ الدكتور عبد الصبور شاهين أستاذ ورئيس قسم اللغويات بكلية دار العلوم - جامعة القاهرة.. والدكتور نصر حامد أبو زيد الأستاذ المساعد بكلية الآداب - جامعة القاهرة، بعد أن وجهنا لهم عدة مرات دعوة مفتوحة أمام الرأي العام.. لتنوير القارىء بآرائهم.

«.. الذين إذا خاطبهم الجاهلون قالوا سلاما..»

أ.د. أحمد على مرسى

يكتشف المتابع المنشر، ومانتداوله التجمعات العامة والخاصة، عما حلا للبعض - سخرية - أن يطلقوا عليه «قصة أبوزيد» إننا نعيش أزمة عقلية وثقافية حقيقية تستثير الحزن والرعب، لاخوفاً من طلقات الآلي.. أو طعنات المدى والسكاكين أو قنابل المسامير، فكلنا ميتون طال العمر أو قصر.

لكن الحزن والرعب وهما هنا كلمتان مجازيتان لاتعبران عن حقيقة المشاعر لوجوهر الموقف وإنما يمكن أن تعبرا عن جانب من جوانب الحاضر الذي نعيشه والمستقبل الذي نأمله، واخشى ما أخشاه أننا لن نكون قادرين على تحقيقه. هو حزن لما أصبح عليه ضمير من يوجهون الناس ويحملون أمانة تعليمهم أمور دينهم ودنياهم. وهو رعب مما ينتظرنا إذا نجح هؤلاء في قتل العقل أو تعطيله.

لقد أشهر البعض سيف التكفير، وما يترتب عليه من حكم باستصفاء الأموال، والتفريق بين الزوجين، ثم التبيح في النهاية. وأعجب العجب أن كثيرين من هذا البعض لم يقرأوا شيئا مما كتبه أبوزيد، وإنما قيل لهم إنه كافر لأنه يقول كذا وكذا، مما يصح عندهم أن يكفروه من أجله، ويلتمسون به ثواباً وجزاء يحسب لهم عند الله سبحانه وتعالى. وسنكتشف أن قلة من هذا البعض - ومنهم صاحب المنشور الشهير الذي خرجت من عباءته كل أفاعي التكفير - قد قرأ قراءة خبيثة مغرضة جزءا من هذا الإنتاج، وانتقت هذه القلة - بذكاء شديد لابد من الاعتراف به - حيثيات حكم معد سلفاً، فالرجل كافر وكل ماهم في حاجة إليه أن يبتسروا بعض عباراته من سياقها، وأن يفسروها بالطبع وفق أهوائهم. وهو منهج لابد من أن نشير إلى براعتهم وتميزهم فيه، بقعلونه مع كتاب الله وسنة رسوله مطمئنين إلى حقيقة البعة نعيشها وهي أن ٩٩,٩٩٪ من متعلمينا لايقرأون النصوص الأصلية، هذا إذا كانوا يقرأون شيئا ذا قيمة أصلا، وهنا لابد من التنبه إلى مغالطة خطيرة تكشف عن بنية فكرية، ومن ثم سلوكية، تستخدم كل الأساليب المشروعة وغير المشروعة لكي تفرض نفسها فكرياً وسلوكيا ولسنا في حاجة إلى إعطاء أمثلة لأن تلك واضح لكل ذي عينين أيتما أدار عينيه.

هذه البنية تجعل كل من يقول قال «الله» جل جلاله، أو قال الرسول» صلى الله عليه وسلم، متحدثا باسم الله سبحانه وتعالى وناقلا عن رسوله عليه الصلاة والسلام. ومن ثم فإن أية مناقشة لهؤلاء، أو اختلاف معهم اعتراض عليهم، ينسحب بالضرورة على مايتقولونه عن القرآن الكريم أو عن سنة الرسول، لا على تفسيراتهم وتأويلاتهم. ومن ثمة يوحدون بين أقوالهم واجتهاداتهم وتفسيراتهم وبين كلام الله سبحانه ولأحاديث الرسول. فهم وحدهم الذين لهم الحق في أن يفتوا وأن يفسروا وأن يتملكوا عقول المسلمين تحت مسميات اخترعوها هم ولاوجود لها فيما نعلمه من صحيح الإسلام الذي ندين به، ونتدافع عنه، ونأمل في أن ننصره على هؤلاء الذين سيسيئون إليه، وإن كانوا يبدون أمام الناس أعلم الناس به، وأحرصهم عليه، وأشرسهم في الدفاع عنه، وهم في حقيقة الأمر أخطر عليه من أعدى أعدائه.

ثم يعرف الإسلام الذي نعرفه توحيدا غير توحيد الله الواحد الأحد، فهو لم يعرف توحيدا بين أحد من البشر وبين الله سبحانه وتعالى، أو بين أحد من البشر وبين الرسول صلى الله عليه وسلم، وعلى ذلك فليس من حق أحد كائنا من كان أن يدعي لنفسه أنه يتحدث باسم الله أو باسم رسوله.

لقد فزعت هذه القلة لأنها أحست بخطر داهم من الذي أخذ هذا الأبوزيد، ينبه عقول المسلمين إليه، فهو يفهمهم أن التفكير وهذه خطيئة لاتجدي معها التوبة، ويحثهم على إعمال العقل وهذا أمر شديد الإيلام لاينفع معه طب الأطباء، كما رأت هذه القلة في ذلك وباء لايمكن لبقائه يؤدي إلى انقضاض أغلب من يلتفون حولهم، هما سيغلق أمامها أبوابا مفتوحة للرزق الحلال يدخل منها الدرهم والدينار والدولار والريال، بعد أن سدت أبواب توظيف الأموال.

من هنا أخذت الاتهامات تنهال على هذا الأبوزيد، فهو ومن تابعه أو دافع عنه. بعد أن أصبح الاتهام بالشيوعية لاثمن له. علماني كافر مع كل مايستتبعه هذا من تحريض على القتل وماهو أبشع.

لن هذه ساعة للجد لا للهزل، ذلك أن الأمر يتعلق بحاضر هذا الوطن ومستقبله، ومن ثم لم يعد يحتمل مجاملة أو نفاقا أو خوفا. وإنا أسأل هؤلاء الذين كفروا أبو زيد ورفعوا القضايا ضده وكتبوا في صحف الأحزاب، وطني، وقد، عمل أحرار وفي غيرها، ومن وزعوا منشورات في شكل كتيبات تباع للناس ومنهم من يعلم ويعقد على منابر المساجد، أسأل لماذا لم نسمع من واحد منهم أو نقرأ لواحد ممن أصدروا الفتاوى بالتكفير رأيا أو حكما بالتكفير على هؤلاء الذين يزرعون القنابل في الطرقات، ويغتالون رجال الأمن في «عز الظهر» ويقتلون النفس التي حرم الله!!

الا يستثير الدهشة والحزن أن يسعى بعض هؤلاء إلى التوسط بين الدولة وبين القتلة باسم الدين في الوقت الذي يهدرون فيه دم رجل كل جريمته أنه اجتهد، ولم يحمل في حياته سلاحا غير قلمه ولايملك إلا لسانا يعلم به، ولم يحدث أن نسب إليه أحد محاولة لإجبار أحد على موافقته فيما يقول، ولم يضطهد أحدا لأنه خالفه في رأيه.

وأخيرا وحتى أريح هذه القلة التي لترصد كل من تسول له نفسه أن يرفض أسلوبهم، والتي أعرف أنها ستنهش كل قطعة من عقلي وجسدي، فانني أعترف بانني لست شيوعيا ولاعلمانيا ولاريانيا (نسبة إلى الريان)، ولاقطبيا (نسبة إلى القطب). ولكنني أعترف علنا بجريمة ارتكبتها منذ زمن طويل، وستمرات الاستمرار في ارتكابها. وهي انني مصري، وحدثني نفسي الأمارة بالسوء أن أرتكب جريمة أخرى وهي أن أكون مصريا حزينا يقول سلاما .. سلاما .. سلاما □

كاتب هذا المقال، استاذ ورئيس قسم اللغة العربية - كلية الآداب - جامعة القاهرة

حركة الأحداث

□ جنوب لبنان:

الوجه الآخر للمفاوضات

يمثل الوضع المتوتر في جنوب لبنان امتدادا للتعقيدات التي تواجه عملية التسوية، ونوعا من الضغوط التفاوضية خارج القاعة، بمعنى أنه الوجه الآخر للمفاوضات، فالتعزيزات العسكرية الإسرائيلية المتواصلة لاترتبط هذه المرة بمجرد ردع المقاومة، فهي تستهدف ممارسة ضغوط ميدانية للتأثير على المواقف التفاوضية العربية كلها، وليس فقط الموقف اللبناني الذي لم يستجب لآخر ورقة عمل قدمها الوفد الإسرائيلي في نهاية الجولة العاشرة.

لقد وصلت المفاوضات برمتها، بعد هذه الجولة، إلى حاجة ضرورية لفتح ثغرة تقدم، لن تتم إلا بتعديل الموقف التفاوضي الإسرائيلي المتصلب. لكن الواضح أن حكومة رابين ليست مستعدة لهذا الخيار، ومن ثم تتزع إلى تصعيد الضغوط على لبنان وسوريا، وبالتالي على الفلسطينيين. فيقترن هذا التصعيد بإصرار على تحميل سوريا مسئولية أعمال المقاومة الأخيرة في جنوب لبنان، انطلاقا من تصنيف القوى التي قامت بها في خانة الموالاة لدمشق، والأرجح أن ضغط اسرائيل هذا على سوريا لايتعلق بالمفاوضات الثنائية المتعثرة بينهما في اللحظة الراهنة، بقدر مايتصل بمسعى لإضعاف الموقف السوري عموما لتحقيق هدفين: فك ارتباط دمشق بالموقف التفاوضي اللبناني من جهة، والانفراد بالمفاوض الفلسطيني لإرغامه على القبول بالصيغة الأمريكية لإعلان المبادىء من جهة أخرى.

والمؤكد أنه من مصلحة اسرائيل الاحتفاظ بهذا الوضع الضاغط، حتى اذا كان الظرف الدولي - الأمريكي - لايسمح لها بشن عدوان على جنوب لبنان، وهذا مايفسر نفيها الأنباء التي تحدثت عن اتفاق مع سوريا ولبنان، عبر المبعوث الأمريكي «روس» الذي زار المنطقة الأسبوع الماضي، لتهدئة الموقف، لكن المضي قدما في تصعيد الضغوط إلى حد القيام بعدوان مسلح، يتوقف غالبا على ضوء أخضر من الولايات المتحدة، والأرجح أن هذا الضوء يصعب توافره - على الأقل حتى قدوم كريستوفر للمنطقة في بداية الشهر المقبل، إلا اذا كان هناك اعتقاد أمريكي بأن ضربة عسكرية اسرائيلية بمستوى معين وأكثر من ردع وأقل من اجتياح) يمكن أن تثمر ترابحا في المواقف التفاوضية العربية، وثمة دوائر في اسرائيل تحث حكومتها على توجيه هذه الضربة - مهما كان الموقف الأمريكي - لخلق أمر واقع على جديد قبل زيارة كريستوفر، ويشجعها على ذلك قرار مجلس الشيوخ الأمريكي، مؤخرا الذي دعا لانسحاب سوريا من لبنان دون اشارة للاحتلال الاسرائيلي، رغم عدم التزام ادارة كلينتون به.

وأيا كان حجم احتمال العدوان، فمن الضروري تنشيط التنسيق العربي في مواجهته. وقد تكاثفت بالفعل الاتصالات السورية - اللبنانية صعودا لمستوى القمة، وحدثت اتصالات مصرية - لبنانية. لكن المفترض أن يأخذ التنسيق طابعا أوسع، بما يقتضي التعجيل بالاجتماع الخماسي المقرر عقده في بيروت، وبمقدور هذا الاجتماع أن يشكل ضغطا مضادا للتهديدات الاسرائيلية، اذا صدر عنه اعلان يؤكد بوضوح أن أي عدوان على جنوب لبنان يعني انهاء عملية التسوية وانسحاب جميع الأطراف العربية منها

د. وحيد عبدالمجيد

□ الصومال:

المهمة الغامضة

على خلاف مهمات الأمم المتحدة العاملة في جهات عدة من العالم، فان مهمة المنظمة الدولية في الصومال تأخذ منحى فريدا سواء في غموض مهمتها أو في الانقسامات الحادة التي اخذت في التفاعل بين الدول المشاركة فيها، أو في تزايد حدة المعارضة السياسية والمسلحة التي تواجهها هذه القوات في مناطق عدة من الصومال، ولقد زادت حدة الأمور تعقيدا في ضوء استمرار الولايات المتحدة في شن غاراتها الجوية على من تسميهم بأنصار الجنرال عيديد المطلوب اعتقاله، وهي الغارات التي تؤدي الى مقتل العديد من الصوماليين في الوقت الذي لم يصب فيه جندي أمريكي واحد، في حين أصيب وقتل العديد من جنود الجنسيات الأخرى. والواضح أن هذه النقطة تحديدا كانت ومازالت محلا للخلاف الشديد بين قيادة القوة الدولية الأمريكية الجنسية (الأميرال جوناثان هاو) وبين القيادات الفرعية للوحدات المختلفة التي رفضت في عديد من الأحيان الانصياع لأوامر الأميرال هاو، تجنبا لحدوث خسائر بشرية.

وفي كثير من الأحيان يبدو رفض بعض القيادات الفرعية لمثل هذه الأوامر، شيئا مضادا الا أن التحديد في الحالة الصومالية، أن هذه الأمور صارت محلا لنقاشات علنية بين الدول من جهة وبين الأمم المتحدة من جهة ثانية، والمثل البارز هنا ذلك الخلاف الآخذ في التطور بين ايطاليا من جهة والأمم المتحدة من جهة ثانية والولايات المتحدة كطرف غير مباشر من جانب ثالث، ويدور الخلاف حول نقطتين رئيسيتين الأولى منهما، هي طبيعة مهمة القوات الدولية ومأخذت فيها من تجاوزات، ولاسيما تطورها عمليا لكي تكون مجرد غطاء لدور أمريكي عسكري تتحدد أبعاده في ضوء متغيرات داخلية أمريكية بحتة لاصلة لها بالأوضاع الصومالية ذاتها.

والثانية: هي علاقة القيادة الايطالية الفرعية ممثلة في الجنرال بروفولدي بالقيادة الدولية، وهي النقطة التي تطورت الى حد طلب ممثل الأمين العام سحب الجنرال الايطالي من الصومال، فيما اعتبرته ايطاليا مساسا بدورها، وتعديا على حدود التفويض الممنوح لقوات الدولية عموما، وتدخلا في اختصاصات الحكومة الايطالية ذاتها.

وتثير نقطتا الخلاف قضية كبيرة وهي مستقبل مهمة القوات الدولية في الصومال كما تعكسان غموض تلك المهمة أصلا، وهي القائمة على مايسمى بحق المجتمع الدولي في التدخل لأسباب انسانية، والغموض هنا بات لاينفصل عن أمر ثالث تفرضه طبيعة التحول في النظام الدولي، ونعني به حدود التنافس الجديدة بين أوروبا والولايات المتحدة ولاسيما في ظل إدراتها الحالية التي تفتقر الى خبرات جيدة للتعامل مع لحظات انتقالية ومعقدة، واللافت النظر أن تقف دول أوروبية مثل فرنسا وألمانيا الى جانب ايطاليا، وهو الأمر الذي يعني - ضمنا - رغبة هؤلاء في التقليل من هيمنة أمريكا على العملية الدولية في الصومال.

واذا كانت الدول المشاركة في العملية ذاتها باتت لاتدرك دورها الحقيقي وماوراءه من أهداف، فان الأمر لنسحب أيضا على الموقف من الجنرال عيديد حيث تتراوح وجهات النظر بين اعتقاله أو اعتماد أسلوب سياسي جديد للتعامل معه كجزء من المصالحة الوطنية الشاملة، والجديد هو ماأشارت اليه قيادات في الأمم المتحدة حول تأييدها التصفية الجسدية لعيديد وهو أمر لايبدو انه سيكون محلا للترحيب بأي حال، وسوف يثير العديد من الانتقادات للعملية برمتها، الأكثر من ذلك أن تلك الفكرة تقدم للمعارضة المسلحة الصومالية أسبابا معنوية وسياسية لكي تستمر فيما تعتبره جهادا ضد مهمة الأمم المتحدة، وضد قوتها العاملة هناك والأكثر صوابا الا تصل قيادات الأمم المتحدة في استنتاجاتها الى مثل هذا المدى السلبي.

حسن أبو طالب

العلم وحرية الفكر

أ . د محمود عبد المطلب خشان

صارت حرية الفكر تعني في مصر حرية الرقص أمام جميع قنوات مشاهدي التليفزيون، بالرغم من اجماع النقاد على هبوط المستوى الفني والثقافي لأحد البرامج الراقصة المذاعة في شهر رمضان المعظم، وأخيرا صارت حرية الفكر تعني حرية التكفير والاعلان بها في مؤسسات الشعب العلمية وصحفه المملوكة له دون سواه فباسم حرية الفكر هبت طائفة من كتاب صحيفة الأهرام العريقة تنصر أخاها (في الله) ظالما أو مظلوما (وعلى الطريقة الجاهلية)، ولقد زين لتلكم الطائفة هواها أن تجعل من مسألة منح الدرجات العلمية في الجامعة قضية منارة أمام جمهور القراء على صفحات الصحف، وبدأ الأمر وكأن علوم اللغة والدين وغيرها من العلوم المتنوعة باتت غير ذات أصول مرعية أو معايير منضبطة مستقرة، أو أن ليس لها من أهلها علماء أثبات يحتكم اليهم، لقد هبت هذه الطائفة المعروفة بمكانتها وحظوتها في وسائل الاعلام تستغل الصفحات الكاملة من صحف الشعب لتستفتي عامة الناس في شأن عدم منح أحد أعضاء هيئة التدريس بجامعة القاهرة درجة الأستاذية، مع أنه تعرض لما يتعرض له عشرات من أمثاله كل عام من حجب للدرجة العلمية عنهم، استنادا لما توصي به اللجان العلمية المتخصصة والتي شكلها المجلس الأعلى للجامعات لهذا الغرض، ويكون حظهم من التصدير قليلا فلا يجدون من ورائهم فرقة كتلك الفرقة التي جندت نفسها في صحيفة الأهرام لتنشد نشيد الحرية الفكرية. ان اشاعة هذه القضية بين العامة على هذا النحو المنظم المدبوب دليل في حد ذاته على الضعف العلمي والتهافت المنهجي والجراة على العلم وأصوله. وذلك لأنه ليس بالامكان أن يكون العلم مشاعا بين الناس كافة، عامهم وخاصهم. فنحن في عصر صارت فيه العلوم فروعا متفرعة، ولكل فرع منها أخصائيوه الأعلام الثقات الذين اجتهدوا وجاهدوا لبلوغ أرفع درجات العلم الراسخ. نعم ان حرية الفكر هي حجر الزاوية في النهضة الأوروبية المعاصرة بالذات، ولكن بعض كتابنا - المتشبعين للحضارة الغربية - يريدون الخوض في أنفسهم دفين، استعمال هذا الحق فيما لايستعمله فيه الأوروبيون أنفسهم وقصاري جهدهم أن يجرؤوا هذه الأمة باسم التنوير - من البقية الباقية من مقومات نهضتها واعني بها تعاليم الدين الحنيف. ويكفينا في هذا المقام أن نشير الى أن كلمة واحدة من كلمات القرآن مثل كلمة اقرأ، وهي أول مانزل من الوحي كفيلة أن تنهض بهذه الأمة وتقيل عثرتها، فما بالنا وفي القرآن الكريم تفصيل كل شيء ومنها ج كل اصلاح وتمدين. وتعالوا ياقوم ننظر كيف تمنح الدرجة العلمية في الأمم المتمدينة أولا: هل توجد جامعة في الشرق أو في الغرب تمنح الدرجة الجامعية الأولى دون تقديم (امتحان) لقياس حصيلة ونوع ماتعلمه طالب العلم من لدن اساتذته؟ فهل يجوز لطالب العلم أن يحتج ويعتبر الامتحان مهدرا لحقه في حرية التفكير؟ ثانيا: في الدراسات العليا بالجامعة (ماجستير ودكتوراه) يخضع الطالب لاشراف عدد من الأساتذة ذوي الاختصاص يوجهونه طوال مدة البحث ثم يوافقون في نهاية المطاف على صلاحية عرض رسالته على لجنة فحص مؤلفة من ثلاثة أساتذة مختصين يناقشون عمله ويناقشونه بشأنه - الغالب الأعم أمام لجنة علمية موسعة مؤلفة من بضعة عشر أستاذا لهم حق منح أو منع الدرجة العلمية، فما هو قول أدعياء حرية التفكير في هذا النظام؟ ثالثا: يتبع نفس الأسلوب السابق للترقي الى الدرجات العلمية الأعلى (أستاذ مساعد، أستاذ) في الجامعة، ولقد شكل المجلس الأعلى للجامعات لهذا الغرض ١٨٦ لجنة علمية دائمة، ويتقدم لاحدى هذه اللجان طالب الدرجة بانتاجه العلمي بغرض التقويم والتوجيه، ويكون الانتاج العلمي في صورة مقالات (أوراق - أعمال - بحوث) وكتب مؤلفة على أن تكون جميعها منشورة ومتداولة (كنص القانون)، وتعين اللجنة العلمية المتخصصة لجنة أخرى ثلاثية من بين أعضائها يكونون أقرب مايمكن الى تخصص الطالب وتقوم اللجنة الثلاثية بدراسة وفحص الانتاج العلمي وتتقدم بتقارير الفحص للمناقشة أمام باقي أعضاء اللجنة الدائمة ثم تتبنى اللجنة الموسعة تقريرا جماعيا توصي فيه بالمنح أو المنع، وأه لو يعلم القوم من دعاة حرية الفكر كيف يميز الخبيث من الطيب بفضل المناقشة والمدارسة من قبل أعضاء هذه اللجان العلمية المتخصصة الفاحصة.

ولعلنا نذكر في هذا المقام اننا مازلنا نشكو من غياب بعض التخصصات الدقيقة مما يؤدي دائما الى استعار أوار الجدل وتفاوت الآراء حتى داخل اللجنة الثلاثية ذاتها. والحل بسيط ولكنه باهظ الثمن وهو أن نسد الثغرات عن طريق انشاء التخصصات النادرة. رابعا: اتدرون ياقوم كيف يتم نشر الأعمال العلمية في الدول المتحضرة؟ ان طريق النشر العلمي محفوف بكثير من المشاق والمكاره ان ثمة مجلات علمية متخصصة بينها وبين الثقافة العامة أو التسلية أو الترويح بون شاسع) ويكون النشر فيها أصعب مثالا كلما اتجهنا نحو أوروبا وأمريكا، اذ يرأس تحرير هذه المجلات العظيمة نخبة من الأساتذة ذوي الاختصاص الدقيق جدا والمشهور لهم بطول الباع في مضمارهم ولا يجوز لهم بالرغم من ذلك نشر المقالات المرسلة اليهم الا بعد عرضها على حكم أو أكثر للفحص وتقرير القبول للنشر أو رفض النشر رفضا قاطعا مسببا ولايعدم رؤساء التحرير دائما ان يجدوا حكما يكاد يكون من المشتغلين بالفعل في نفس المسألة التي يتناولها البحث المرسل للنشر ودور النشر الغربية التي برعت في صناعة الكتاب براعة لا تدانى في تصنيع نفس الصنع مع الكتب هذه الدور لاتنشر كتابا إلا بعد إجازته من حكام مختصين منوط بهم تقرير صواب المعلومات وأهميتها للقراء المتخصصين. أما في مصر فيبدو اننا نخطو باسم حرية الفكر نحو مأساة فما حقه اذ نعرض على صفحات الصحف السيارة التقارير العلمية ذات الصبغة الفنية البحتة على جمهور القراء طلبا للفتيا من الرأي العام بقضه وقضيضه بشأن منح الدرجات العلمية لأعضاء هيئة التدريس بالجامعة حتى ولو نشر أحدهم فيما نشر مقالات في مجلات الثقافة العامة مثل «الهلال» و«ابداع» و«القاهرة» و«العربي» (مؤخرا). وكل هذه مجلات غير محكمة وهيئات تحريرها ليست مسئولة عما ينشر لأن المقالات تعبر عن رأي أصحابها. فغربا بالجامعة - وهي موئل العلم ومورده - أن توضع تحت وصاية هذا النفر الغيور على حرية الفكر المبتلاة بارتكاب أعظم الآثام باسمها □

كاتب هذا المقال، استاذ قسم الفيزياء - كلية العلوم - جامعة عين شمس - وعضو اللجنة العلمية الدائمة للفيزياء - وظائف اساتذة مساعدين

من يجيب عن هذا السؤال؟

مع تزايد عدد الملابسات - واختلاط أوراق الارهاب بالميكروفون مع أوراق الارهاب بالرصاص - الى من نوجه هذا السؤال؟!

كيف يسمح الدكتور عبد الصبور شاهين لنفسه، أن يعتلي منبر مسجد عمرو بن العاص كل صلاة جمعة - أسبوعيا لسب وقذف وتكفير الأستاذ لطفي الخولي منذ طرح «الحوار القومي» قضية «حرية الفكر وجامعة القاهرة» بعد أن رفع البعض سلاح التكفير لكبت حرية البحث العلمي ومحاكمة ضمائر الباحثين والتفتيش في عقائدهم؟

هل توجه السؤال الى الدولة - أم القائمين على ادارة المسجد - أم عموم المسلمين - أم كل المجتمع - بأفراده ومؤسساته وهيئاته؟

وهل من الدين الصحيح، استغلال بيت من بيوت الله واقحام منبره وميكروفوناته في ادارة عمليات الصراع السياسي أو الفكري - لمجرد الاختلاف في الرأي؟

وهل أصبحت بيوت الله، منبراً شخصياً خاصاً لتصفية حسابات سياسية؟

من يجيب عن هذه الاسئلة لرفع الالتباس؟

«الحوار القومي»

المنهج النقدي .. مخرج وحيد

د. صلاح حجازى

المتتبع لقضية الدكتور نصر حامد ابوزيد يجب الا تتملكه الدهشة عندما يرى ان ما لحاط بها من ملابسات يؤكد في مفارقة محزنة مدى تحكم العادات الفكرية الموروثة في حياتنا الثقافية وهي العادات نفسها التي كرس الباحث الدكتور نصر جهده لتتبع جذورها والدخول معها في حوار فكري شديد الخصوبة والعمق معا.

اننا حيال مفكر من الطراز الاول مهموم بواقع التخلف الثقافي الذي لأمته ويرى ان دوره كمثقف جدير بهذا الوصف هو الاسهام في تحرير ملكة الفكر مما يكبلها من اغلال مصطنعة اكتسبت بمرور الزمن قداسة زائفة. والمفارقة المرة تصل الى قمتها عندما يقع الكاتب نفسه ضحية لما عقد العزم على كشفه والتنبيه إليه. فالكاتب الذي ينادي بأعلى صوته انه قد آن الأوان للفكاك من تسرهيمنة محترفي تفسير النصوص، بدافع من الهوى والمصلحة او الجمود والجهل، لاتنجو اعماله من الوقوع في شباكهم.

ولطالما نادى بعض المفكرين بضرورة اعمال المنهج النقدي في تعاملنا مع نصوص التراث. وهو مايعني إعمال العقل كمخرج وحيد من ازمة الجمود الثقافي الذي تنعكس اثاره على جنبات حياتنا. ولكن الدعوة ظلت في مصر، باستثناء بعض المحاولات والجهود الخافتة المترددة، تنتظر من يضعها موضع التنفيذ. وجاءت كتابات الدكتور نصر لتلبية لهذه الدعوة وتطبيقا قويا واعيا بابعادها وبتكاليفها ايضا.

فهو لم يدخر جهدا في الاطلاع، وبوعي وبصيرة نافذة استطاع ان يجمع بين مايبدو في الظاهر وكأنه لايجتمع، كما جاء في تقرير الاستاذ الدكتور محمود علي مكي

والمثال الواضح على ذلك تناوله لقضية المجاز عبر مختلف تيارات الفلسفة الاسلامية. عندما قارن بين من يتمسكون بحرفية النص واللغة وبالتالي قفل باب الاجتهاد رغم مايطرأ على الحياة من تغيير وتبديل، ومن يقولون بتجاوز اللغة الى ما وراء اللغة. وضرب على ذلك مثلا كلمة النور في القرآن الكريم فمثلا عندما يصف الذات الالهية بانها نور على نور، هل تعني المعنى الحرفي للنور ام تعني مصدر كل هداية. ويمكن ان نضيف هل يمكن ان يتمسك مسلم اليوم بالمعنى الحرفي لكلمة نور اذا ماعرفنا اليوم ان النور او الضوء ماهو الا موجات كهرومغناطيسية ذات نطاق من الترددات محدد. وبعد ان كشف العلم الحديث عن مستويات مختلفة للوجود ولكل مستوى قوانينه التي لاتسري على غيره من المستويات الاخرى. فالنظرية النسبية الشهيرة تصف بنجاح كبير وبدقة حركة الكواكب والنجوم. ولكنها تفشل فشلا ذريعا في وصف العالم دون الذري وهو ماتختص به نظرية الكم، ومن باب أولى ان ينطبق تعدد المستويات بين الالهي والبشري.

ان الدكتور نصر قد نجح في نظر اي منصف، في تحريك المياه الراكدة منذ زمن في حياتنا الثقافية ببراعة واقتدار واخلاص نادر لامثله. وضمن لنفسه مكانا مرموقا في تاريخ الفكر في بلاده مع غيره من الرواد العظام من رفاعة الطهطاوي الى جمال حمدان. بما قام به من تشخيص قد تمكن بعض ادواتنا الثقافية ومحاولة تقويض البنية الثقافية الهشة في عقول الكثيرين التي يعتمد عليها انتاج واعادة انتاج الكلمات البلاغية الطنانة. حتى لاتظل بين شعوب الارض مجرد ظاهرة صوتية يحول بيننا وبين فهم الواقع الذي يحاصرنا بمشاكله سحب كثيفة من العبارات الانشائية الفارغة.

ان الرسالة التي يستصرخنا المفكر نصر حامد ابوزيد ان ننصت اليها، هي ان وجودنا سيظل في خطر مالم نبدأ في التعامل مع الواقع بعقل مفتوح وبمنهج تحليلي رصين بشجاعة الرجال وليس باخفاء الرؤوس في الرمال وان ما يبعث حقا على الاسى ان يكون بيننا من لايهدأ له بال حتى يتأكد من اغلاق كل نافذة امام تجديد هواء الفكر بينما يستعد غيرنا لغزو المريخ.

اننا لم نعد نملك ترف الدوران في حلقة مفرغة في تفكيرنا ومناقشاتنا وفيما نكتب بتجاهلنا للثورة الفكرية التي بدأت منذ بداية هذا القرن في فلسفة وعلوم اللغة □

كاتب هذا المقال باحث بجامعة هاوبد - واشنطن

مكيف LASER بهو مصر

صيدق أو لا تصدق

عميلنا يسترد ثمن مكيف ليزر بالكامل

إذا حضر لنا من ٦ - ٨ مساء

• أي يصبح جهاز المكيف ليزر (شباك أو سبليت) بيلاش فعلا

• تطلب الكمية محدودة .. والشهرة فقط .. لذلك نرجو من عملائنا الآتي :-

. الحضور من ٦ - ٨ مساء .. جهاز واحد لكل عميل

التفاصيل والمعاينة والاستلام من مقر الشركة

١٧٩ طريق المطار (أمام باب الجنة) شبرا مصر

قسط شهري يبدأ من ٩٩ جنيه

إعلانات مبوبة

وظائف خالية

★ مطلوب فورا للمكتب المصري للدراسات سكرتيرة حديثة وخبرة مشاريع الصداقة من ش الثلاثيني عمارات غربية جيزة

★ مجانا توفر لك الموظفين والعاملين ... اتصل فورا بجريدة الحياة ت/ ٧٦١٦٦٥ ، ٣٩١٤٨٣٠

★ مطلوب صيدلانية أو صيدلي مدير لصيدلية بالالف مسكن ت ٢٤٦٥٥١٢

وظائف خالية

Egypt Markets for Chemicals and Trade seeks for it's King Faysal office: Sales Reps able and willing to drive vans/Accountants/ Adm. Secretary. Mail your CV to: El Abedin-11 El Nakbi St. Dokki

شركة ممفيس للأدوية

ش . م . م

٨ ش السواح بالأميرية اعلان رقم (١) لسنة ١٩٩٣

تعلن الشركة عن حاجتها الى ..

(١) صيدلة حديثي التخرج للعمل بالانتاج والابحاث والتسويق

(٢) أطباء بيطريين حديثي التخرج للعمل مندوبين دعاية بالمكتب العلمي يشترط تأدية الخدمة العسكرية أو الاعفاء منها

. تقدم الطلبات باسم السيد / الدكتور رئيس مجلس الادارة والعضو المنتدب بالبريد المسجل مستوفاة رسم الدمغة على العنوان الموضح بعاليه مشفوعة بصورة من مسوغات التعيين آخر ميعاد لتقديم الطلبات يوم ١٩٩٣/٨/٣ وسيتم الاختبار بمقر الشركة صباح يوم ١٩٩٣/٨/٧ .

وظائف خالية

★ مطلوب سكرتيرة مؤهل عالي حديثة التخرج لشركة مقاولات ت ٢٤٠٧٦١٧ - ٢٤١٣٣٧٧

شركة اللؤلؤة الاستثمارية لانتاج ادوات المائدة من الزجاج

تطلب :-

عامل تعبئة وتغليف :-

يشترط في المتقدم للوظيفة الحصول على دبلوم تجاري أو صناعي

السن لا يزيد عن ٢٣ سنة في ١/ ١٩٩٣/٨

مستلزم خبرة في مجال التعبئة والتغليف

يفضل قاطني محافظة الجيزة

تقدم الطلبات شخصيا مرفقا بها صورة شخصية حديثة وصور مسوغات التعيين والمؤهل التجنيدي بمقر الشركة بمدينة السادس من اكتوبر في ظرف اسبوع على الاكثر من تاريخ الاعلان ولن تقبل الطلبات بعدها وسيخطر المقبولون بموعد المقابلة

وظائف خالية

الهيئة العامة للتأمين الصحي

فرع القاهرة

يعلن عن حاجته للتعاقد مع الفئات الآتية للعمل بوحدات فرع القاهرة

١ - فنيين تحاليل طبية من الحاصلين على دبلوم المعهد الفني الصحي

٢ - كيميائيين معمل من الحاصلين على بكالوريوس علوم تخصص كيمياء حيوية

فعلى الراغبين التقدم الى إدارة فرع القاهرة ٣٣ش الجلاء بطلباتهم وصور المؤهلات وشهادات الخبرة في خلال عشرة أيام من تاريخ نشر الاعلان

وكالة اعلان

تطلب للتعيين فورا

منسقي اعلان

لمجلة دولية متميزة

يشترط خبرة سابقة لاتقل عن خمس سنوات

الاتصال :

ت ٢٩٠٦٧١٥

وظائف خالية

★ مطلوب سكرتيرات للعمل من ٣ - ٩ مساء ت ٣٥٥٧٧١٠

INTERNATIONAL PHARMACEUTICAL COMPANY

Requires young dynamic Male Pharmacist or Veterinary to work as a Medical Rep resident in Mansoura, Age below 27, Please send C.V.. with recent photo to P.O. Box 5993 Heliopolis - West

شركة قطاع خاص

تطلب

١ بكالوريوس علوم وزراعة

٢ مؤهلات عليا

٢ سائقين للتوزيع

درجة أولى وثانية

المقابلة اليوم وغدا

١٣ شارع علي سيتا على اسماعيل من شارع التحرير - الدقي

وظائف خالية

★ مطلوب بكالوريوس تجارة حديث التخرج تكون بالعنوان ٣/ ميدان مكرم الهرم المقابلة من ٩ : ١٢ ظهرا

شركة صناعية كبرى

تطلب أمين مخازن خبرة لاتقل عن ٥سنوات المقابلة الخميس ١٩٩٣/٧/٢٢ بالعنوان ٤ميدان جمال الدين أبو المحاسن - جاردن سيتي القاهرة

مطلوب للعمل فورا ويشترط الخبرة

سكرتيرة تنفيذية - تجيد الانجليزية

مندوبين اعلان جامعيين براتب وعمولة

طابع آلة كاتبة عدة وكهرباء

٤شارع جامعة الدول العربية المهندسين

شركة طبيه كبرى

تطلب للتعيين فورا :

١ - سكرتيرة تنفيذية :

خبرة - اجادة اللغة الانجليزية

٢ - قسم المبيعات :

خريجي كليات طبية او هندسة طبية

٣ - قسم الصيانة :

هندسة طبية أو الكترونية

المقابلة ت : ٩١٩٠٢٣ من ٩ص - ٥م

وظائف خالية

WATCH OUT CONCORD OFFERS A GREAT EXPERIENCE TO SUPPORT YOUR FUTURE

○ مطلوب طلبه جامعيين ○

١٢٠٠ جنيه

لمدة ٣ شهور

معنا تكسب خب

□ قبل ساعات من الجلسة التاريخية لترشيح مبارك لفترة رئاسة ثالثة: رئيس مجلس الشعب فى حوار خاص حول ملامح وفلسفة الحكم:

لا.. لم أفقد حيدتى حين وقعت على وثيقة الترشيح

أحزاب ونواب

إشراف: محمود معوض

الاقدار ان يتحمل الدكتور احمد فتحي سرور مسئولية سلامة الاجراءات الدستورية والقانونية لترشيح رئيس الجمهورية لفترة ثالثة بصفته رئيسا لاول مجلس نيابى فردى ياتى عقب حل مجلسين من مجالس القوائم واذا كان الدستور المصرى قد الزم المنصة البرلمانية بالحياد الا ان الدكتور سرور تخلص هذه المرة وعن قناعة شخصية من عقدة «الحياد» لينال شرف التوقيع الاول فى كشف ترشيح الرئيس حسنى مبارك لفترة رئاسة ثالثة التى تضم ٤٤١ نائبا من كافة الاتجاهات السياسية داخل المجلس.

ومن هنا كان حوارنا معه هذه المرة ليس بصفته رئيس مجلس الشعب ولكن بصفته قيادة بارزة فى الحزب الوطنى لها انتماؤها السياسى وقناعاتها الحزبية.

لذلك خلا الحوار من الحساسيات السياسية التى يمكن ان تدخل رئيس مجلس الشعب فى دوامة المنصة المكبلة بالاغلال الدستورية والقانونية التى تحرم من يتربع على عرشها فى كثير من المواقف من ممارسة ابسط الحقوق فى التعبير عن رأيه..

وكان منطقيا ان نوجه له اول سؤال بصفته رجل قانون عن اسباب توقيعه على طلب ترشيح الرئيس لفترة ثالثة؟

مبارك ضمير الشعب

●● قال الدكتور سرور: ان الرئيس مبارك قد اكد بما لايدع مجالا لاى شك التزامه فى امانة واخلاص باحكام الدستور والقانون ومارس وكان مثالا رفيعا فى الادامسئولياته الرئاسية تجاه شعبه ولازاء نظام الحكم باسلوب متميز ونموذج يحتذى فى رئاسة الدولة.

وقد رسم الرئيس مبارك افاقا جديدة لمستقبل مصر اذ وضع سياسة ورسم برنامجا للمستقبل يقى فيه مصر من مخاطر عدة بعد ان رسم لها طريق الامان.

وتقتضى المصلحة العامة ان يقود الرئيس مسيرة المستقبل للوصول بمصر الى الافاق الرحبة التى يستهدفها برنامجه وسياسته.

ومن ثم فان الرئيس مبارك اصبح زعيما لشعب مصر وقائدا لمسيرته بفكره وادائه فاصبح ضمير الشعب وان رئيس الدولة حينما يصبح زعيم امة فان استمراره فى الحكم يكون مطلبا شعبيا لاخلاف حوله.

محاربة الفساد

● بررت بعض احزاب المعارضة اسباب رفضها لترشيح الرئيس مبارك بانتشار الفساد فى عهده! مارأيك فى هذا التبرير؟

●● انفعل الدكتور سرور وعلا صوته وهو يقول انه لايستطيع احد ان يشكك فى ان الحرب ضد الفساد تعتبر واحدا من الملامح الرئيسية لمرحلة حكم الرئيس مبارك وهى مفتاح العلاقة الحميمة بين الشعب وبين الرئيس والرئيس حسنى مبارك يتميز باطلاق سيف القانون على الجميع ولايسمح لاحد بالافلات من العقاب ان الرئيس مبارك لم يتستر على فساد بل ان كشف الانحرافات قد تم بملاحقة ومتابعة اجهزة الرقابة وتم تقديم اصحابها الى المحاكمة دون تدخل من السلطات! وبالطبع كلامنا لايتناول الاشاعات والاقاويل والافتراءات الكاذبة التى لاتجد لها سندا صحيحا من الواقع والقانون ولايجوز ان تكون اساسا للحكم على الامور.

سمات هذا النظام

● اعتقد انك تؤمن بان هناك سمات بارزة تتميز بها مرحلة الرئيس حسنى مبارك لكن ما رأيك فى اهم سمة يتميز بها هذا النظام فى تاريخنا السياسى؟

●● قال الدكتور سرور دون استغراق فى التفكير ان الرئيس مبارك عندما تولى المسئولية قال عبارة هامة لابنى مصر الا لبناء مصر. لم تكن مجرد كلمة وانما كان وراءها معان تجلت فى قناعته بان ذلك يستلزم مجموعة من الخطوات المحددة التى تتكامل فيما بينها لتكون محصلتها حرية الانسان وتحريره من الخوف وربما كانت اهم حرية من حريات الانسان المصرى هى حرية الرأى فالانسان رأى لانه اذا لم يكن للانسان حرية فى ابداء رأيه فلا انسان لذن واحترام حرية الرأى هو احترام لذات الانسان.

فالرئيس مبارك ازال الخوف من النفوس بمعنى ان المواطن المصرى لم يعد خائفا من السلطة وانما يقوم بمناقشتها وانتقادها مهما كانت مرتبة تلك السلطة ولاول مرة فى مصر فان القرار غير مطلق.. هناك قيود عليه واهمها على الاطلاق البعد الاجتماعى للقرار يمكن ايقاف تنفيذه اذا ماتبين انه يصطدم مع مصالح الجماهير.

الجلسة لماذا؟

● هناك منطق يقول: بعد ان وقع ٩٥٪ من اعضاء مجلس الشعب على طلب اعادة ترشيح الرئيس مبارك بنسبة تفوق الثلثين فلماذا اذن تعقد هذه الجلسة بعد ان تمت الموافقة الكتابية؟

●● رد الدكتور سرور قائلا: هناك فرق بين اقتراح الترشيح وقرار الترشيح. لان الدستور يشترط لعرض الامر على الشعب فى استفتاء ان يصدر قرار من المجلس باغلبية الثلثين بترشيح رئيس الجمهورية.. اما الاقتراح فهو صادر من اعضاء المجلس وليس من المجلس ذاته كشخصية معنوية له لابد من حضور المقترحين للتصويت على هذا الاقتراح فالعبرة باغلبية ثلثى الاعضاء عند التصويت داخل المجلس لابالتوقيع على الاقتراح خارج المجلس..

علنية ام سرية؟

● قلت للدكتور سرور هل سيتم الترشيح باجراءات علنية ام سرية؟

●● قال: الاجراءات سرية لان ذلك يتفق مع طبيعة العملية الانتخابية لرئيس الجمهورية التى تتم على مرحلتين مرحلة فى مجلس الشعب يطلق عليها الترشيح ومرحلة اخرى بين الشعب ذاته يطلق عليها اسم الاستفتاء والانتخاب بطبيعته سرى لان اساس الانتخابات هو حرية الرأى والسرية هى ضمان لحرية الرأى.

● قلت هل توقيعك على طلب ترشيح الرئيس يخل بواجب الحياد للمنصة؟

●● رد الدكتور سرور قائلا: انا اباشر رئاستى للمجلس بالحياد اللازم طبقا للدستور اما واجباتى كعضو فى المجلس ومنها تقديم الاقتراح بترشيح رئيس الجمهورية فمن حقى ان اباشره لاننى امارسه خارج ادارة الجلسة ومن حقى بوصفى عضوا فى الحزب الوطنى ان اعتنق الفكر السياسى لهذا الحزب وان اعبر عنه بعيدا عن مهام رئاسة المجلس.

السرية تحت القبة فى انتخابات الرئيس لضمان حرية الرأى

الاحزاب الاربعة الرافضة لجمهورية مبارك الثالثة

ابراهيم شكرى: اجراءات الترشيح باطلة ونحن نعارض كافة السياسات

ضياء داود: تردى الاوضاع الاجتماعية والاقتصادية هو السبب

حزب الوفد: الاستفتاء على شخص واحد تقليص لدور الشعب فى اختيار رئيسه

تحقيق: عبد العظيم دوريش

من بين ١٣ حزبا تحدد ملامح التعددية السياسية انفردت احزاب الوفد والعمل والديمقراطى الناصرى حتى الآن بالاعتراض على اعادة ترشيح حسنى مبارك لجمهوريته الثالثة؛ واذا كان حزب التجمع قد طرح قضايا محددة اشترط إعلان الرئيس مبارك موقفه منها؛ لتحديد موقف الحزب من عملية إعادة ترشيح الرئيس إلا انه فى النهاية اعلن رفضه. ورغم ان شخصية الرئيس مبارك، وفق رؤية رموز احزاب المعارضة. تحظى بكل تقدير واحترام دون ان تكون هناك تحفظات عليها؛ الا ان احزاب المعارضة الاربعة التزمت بموقف متشدد تجاه رفض اعادة ترشيح الرئيس.

وتتباين الاسباب التى تدفع احزاب المعارضة الى اعلان رفضها؛ الا انها فى النهاية تجمع على ان نظام الاستفتاء المنصوص عليه فى الدستور لا يتيح الفرصة امام المواطنين للتقدم للترشيح وبالتالى فان احكام الدستور الحالى تطيح باى لمحة تستلزمها الممارسة الديمقراطية السليمة.

وانتقد حزب الوفد عملية اختيار رئيس الجمهورية عن طريق ترشيح مجلس الشعب ثم الاستفتاء على شخص واحد بدون منافس لانه يعنى تقليص دور الشعب فى اختيار رئيسه وبالتالى فإنه كان على الرئيس اتخاذ الاجراء اللازم لتعديل الدستور بحيث تجرى عملية اختيار رئيس الجمهورية عن طريق الانتخاب الحر المباشر من الشعب كما ان الرئيس لم يستجب للمطالب الشعبية باستكمال مسيرة الديمقراطية وتاكيد سيادة الشعب لضمانات حقوق الانسان وصيانة المال العام من الاسراف والتبذير والعبث.

ورغم حدة الانتقادات التى اوردها بيان حزبه وصف ابرز اعضاء الهيئة الوفدية العليا ياسين سراج الدين الرئيس مبارك «بانه رجل الاقدار».. وانه بات عليه ان يتحمل تبعات المسئولية والقيادة وسط ظروف صعبة..

وفى محاولة للتخفيف من حدة بيان حزبه قال سراج الدين: «نحن لا نعترض على شخص الرئيس.. بل بالعكس نحن نقدره ونحترمه.. ولكننا نطالب بضمانات موضوعية لانتخاب الرئيس.. فمن يدرينا من ياتينا ليحكمنا غدا..

وجاء موقف حزب الوفد ليمثل «مفاجأة» فى ظل سياسات التقارب مع رموز الحزب الوطنى وحكومته. والتى تعكسها صحيفته اليومية التى تحمل ذات اسمه.. اضافة الى ان رئيسه فؤاد سراج الدين كان قد وصف الرئيس مبارك.. عند تجديد مدة رياسته الثانية فى عام ١٩٨٧ - بانه رجل لا يختلف عليه اثنان وان شخصيته موضع تقدير واحترام من الجميع».

اجراءات باطلة

على صعيد حزب العمل ارجع رئيسه المهندس ابراهيم شكرى رفض حزبه لاعادة ترشيح الرئيس مبارك - عقب اجتماع دام نحو ٨ ساعات للجنته التنفيذية العليا - الى اسباب اجملها فى ان معارضته لعملية اعادة الترشيح تاتى اتساقا مع معارضته لمجمل السياسات الداخلية والخارجية التى تنتهجها الحكومة الحالية.

واعتبر المهندس شكرى ان اجراءات ترشيح مجلس الشعب القائمة حاليا للرئيس مبارك «باطلة» حيث انها صادرة من مجلس الشعب وهومطعون قضائيا فى شرعيته.

ولان عملية ترشيح الرئيس مبارك باتت واقعية فإن المهندس شكرى عاد يقول: ولكن عمليين.. فالرئيس مبارك بات هو المرشح الوحيد لرياسة الجمهورية؛ وان ابسط ضمانات الديمقراطية تقتضى من جانبه المبادرة بتعديل قانون تنظيم الحقوق السياسية للمواطن حتى ياتى الاستفتاء حرا ويستطيع الشعب من خلاله ان يعبر عن رايه دون تزييف او تزوير..

الناصريون يرفضون

وبموقف جاء إتساقا لرفضه لكل الحاصل داخليا وخارجيا؛ وهو ما عبرت عنه صحيفته «العربى» باختيارها تعبير «لا» شعارا لها؛ رفض الحزب الديمقراطى الناصرى اعادة ترشيح الرئيس مبارك لفترة ثالثة.

وسجلت الامانة العامة للحزب إعتراضها على اسلوب الاستفتاء على رياسة الجمهورية؛ بينما طالب الامين العام للحزب ضياء الدين داود بضرورة إعادة النظر فى مجمل السياسات المطبقة بالداخل والخارج «فيكفى تردى الاوضاع الاجتماعية والاقتصادية بالداخل والتى افرزتها السياسات المطبقة لتمثل اسبابا قوية تدفعنا الى اعلان رفضنا لاعادة الترشيح.

ابراهيم شكرى — ضياء داود — ياسين سراج الدين

معارضون رافضون.. ومعارضون مؤيدون.. لماذا؟

تحقيق: محمود المناوى — عبد العزيز محمود

على الرغم من مخاوفهم الجذرية فى القول بالرفض او التأكيد بترشيح الرئيس مبارك الا ان المعارضين الرافضين والمعارضين المؤيدين قد وجدوا انفسهم داخل احزابهم فى حالة تناقض فى المواقف السياسية التى يتشبثون بها فى الفترة الراهنة. فالبعض يصر على ضرورة تعديل الدستور، واقامة قانون للطوارىء، والتخلى عن رئاسة الحزب الوطنى وضرورة محاربة الفساد بكافة صوره..

الرئيس مسئول عن تعقيد السياسات

وفى الحوار مع المعارضين الرافضين كان اول حديثه رغم انه اعلن انه لا يتحدث إلا تحت القبة. هو الاستاذ خالد محيى الدين وليس حزب التجمع الذى قال ان حزب التجمع طوال السنوات الثلاث فى مجلس الشعب يعارض السياسة الحكومية الموازية فى مجالاتها وقوانينها. الهامة الرئيسية فاصبح من غير المقبول والمنطقى ان يوافق على ترشيح الرئيس مبارك مع ان الرئيس هو الذى يضع السياسات المتبعة فى مصر.. من هنا فنحن لا نوافق على ترشيحه ولا يصح ان نكون معارضين مع موافقتنا.. اننا نعتمد.. ملاحظة او مقترحا على الترشيح اصلا فالدستور حدد ضرورة الحقوق السياسية والعمل على تقليل الآن الاصلاح الاقتصادى على مستوى الدخول وتوازن الاجور والاسعار واحترام الحقوق الاساسية ورفع القيود عن حرية الاحزاب كما ان الانتخابات الرئاسية فى الغالب تكون فرصة للحصول على مكاسب من المرشحين المختلفين اما فى مصر فلا يوجد سوى مرشح واحد واذا كان علينا ان نتقدم له بمطالب الجماهير وكان يجب على وسائل الاعلام القومية ان تعطى الفرصة لرؤساء الاحزاب ان تتحدث فى هذه المناسبة عن مطالب الجماهير. وكنا نامل ان تكون هناك نظرة جديدة لفقراء الفلاحين الذين ارهقتهم تكاليف الزراعة، وان تزاد الاجور مقابل زيادة الاسعار

العالم لايعترف بالاجماع

اما البدرى فرغلى النائب البارز فى التجمع فقد تساءل كيف تقول لمبارك نعم والشعب المصرى يعانى من كافة المجالات وعندما طلبنا من الرئيس - على الاقل - وعدا بان تكون هناك نهاية لمعاناة الجماهير وحل مشاكلهم لم يرد علينا. وايضا كيف نتخيله رئيسا لفترة رئاسة ثالثة. وهو لم يظن ان له برنامجا.. ان العالم لم يعد يعترف بالاجماع وان كافة علماء العالم وزعماء العالم لم يحكموا باكثر من ٣٦٠ وان معارضتنا لمبارك هى لصالحه ولست ضده.

واضاف انه يوجد خلاف بيننا كحزب التجمع وبين الرئيس مبارك حول مفهوم مبارك للفساد حيث يرى مبارك ان الفساد ظاهرة عالمية وان مصر اقل بلاد العالم فسادا. ونحن نرى ان الفساد فى مصر يستشرى ويأكل كل معدلات التنمية وانه لا يمكن ان تحدث تنمية فى مصر فى ظل هذه المساحة من الفساد ولكن مبارك اصر على انه ليس هناك فساد مع ان الشعب المصرى كله يرى ان هناك فسادا ولقد انتظرت اكثر من خطاب للرئيس لتسمع ضمن كلماته رفضا للفساد ومحاربته له. ولكنه اسهم؟ بكلام المعارضة حول الفساد كما ان البطالة تتزايد فى مصر بشكل مخيف والمنشآت القائمة الآن يتم التحدث فيها. ولا يضاف جديد عليها وان الرضوخ للتوجيهات صندوق النقد يجعل البلاد نهبة للمؤسسات التمويلية تماما كما ان الثروات الوطنية فى مصر مثل البترول وقناة السويس لاتنعكس على جموع الشعب حتى ان المريض الفقير الآن لم يعد امامه الا ان ينتظر الموت.

التعديل الدستورى ضرورة

وعلى الجانب الآخر كان الحوار مع المعارض المؤيد فكرى الجزار شيخ المستقلين الذى قال: نعم انا اؤيد ترشيح مبارك لفترة ثالثة لكن خوفا من ان تعود مصر الى الشمولية والحكم الواحد على يد الناصريين الذين اعربوا فى اول عهد لجريدة الحزب الناصرى عن رفضهم لترشيح مبارك رغم ان ماتعانيه مصر الآن هو نتيجة طبيعية لما فعلوه بها طوال السنوات.

وبنبرة الشيوخ الذين صهرتهم التجربة قال الجزار ان قراره بتأييد مبارك ينبع اساسا من الرغبة فى دعم استقرار مصر الذى يتعرض حاليا لتهديدات خطيرة. ومع عدم وجود نائب لرئيس الجمهورية فان عملية انتقال السلطة يمكن ان تتعرض لصعوبات جسيمة واعرب النائب المستقل عن امله فى ان يتخلى الرئيس مبارك عن رئاسة الحزب الوطنى ليكون رئيسا لكل المصريين. وهو الامر الذى يمكن ان يدفع الحزب الحاكم للنزول الى الشارع بدلا من الاعتماد على الرئيس.

وقال ان التعديل الدستورى اصبح الآن ضرورة ملحة لمعالجة التناقض الحالى بين الدستور والواقع على الاقل من الناحية الاقتصادية خاصة وانه يطبق تظلم الاقتصاد الحر بالمخالفة الصريحة للدستور.

وقال الجزار: ان الرأى العام يأمل فى ان يقوم مبارك خلال ولايته الثالثة ماقتلاع جذور الفساد الذى تتزايد شائعات حول ارتباطه ببعض المسئولين حتى يتأكد الجميع انه لاتوجد حماية للفساد على اعلى المستويات.

الغاء قانون الطوارىء

من جهة اخرى اوضح النائب المستقل الرفاعى حمادة نائب بورسعيد ان تأييده الرئيس مبارك ياتى انطلاقا من التزامه بالدستور الذى اقسم على احترامه والذى ينص فى المادة ٧٦ على ان يتم ترشيح رئيس الجمهورية بواسطة مجلس الشعب. والامل الآن فى ان يدعم الرئيس الديمقراطية باعتبارها صمام الامان خلال ولايته الثالثة مع الغاء قانون الطوارىء وكافة القوانين الاستثنائية. وان يتخلى عن رئاسته للحزب الوطنى ليكون رئيسا لكل المصريين.

وقال الرفاعى حمادة اننا نامل ان تنعكس سياسات الرئيس مبارك على الداخل مع تصحيح المسار الاقتصادى والاجتماعى. وذلك اعتمادا على حكومة قوية تخفف من الاعباء الملقاة على كاهل رئيس الجمهورية. وحول سؤال عن سبب موافقته على ترشيح الرئيس مبارك للولاية الثالثة رغم معارضته فى الولاية الثانية. قال الرفاعى حمادة: لقد كنت فى الدورة السابقة نائبا لحزب الوفد مما دفعنى الى الالتزام بقرار الحزب بالامتناع عن التصويت انطلاقا من ان الوفد يدعو الى اختيار رئيس الجمهورية وتأكيد بالترشيح الحر المنافس. الا اننى فى هذه المرة اقول رأيى متحققا من قيد الالتزام الحزبى.

مدارس الأورمان الثانوية

القاهرة - الجيزة - القليوبية

بنين - بنات

عربى لغات — سيارات خاصة لجميع الجهات

• أكبر مجموعة مدرسين متخصصين
• تقبل التحويلات
• الأماكن محدودة

• الهرم: عربى ٣٨٦٣٤٥٧/٣٨٥٥٤٣٣ — لغات ٣٨٦٣٧٥٨/٣٨٢٤٠٩٧/٣٨٥
• اسباية: ٣١٢٨٤٩٢ — ٥٣٨٤١١
• المعادى: عربى ٣٧٨٥٤٩٤/٣٥٠٠٢٢٦ — لغات ٣٧٨٣٢٠٢
• المرج: ٦٩٧٤٧٠
• الزيتون: ٢٥٠٩٢٦٠
• الدقى: عربى ٣٤٨٤٨٧٥/٧١٣٥٣٤ — لغات ٣٤٩٧٠١٨

إعلانات مبوبة

عطاءات ومناقصات

محافظة الجيزة

الهيئة العامة للنظافة والتجميل

ادارة العقود والمشتريات

تعلن الهيئة العامة للنظافة والتجميل بمحافظة الجيزة عن العمليات الآتية :-

١ - المناقصة العامة لتوريد خامات لورش الصناعات ثمن الكراسة ١٠ جنية جلسة فتح المظاريف الاحد الموافق ٨/٨/١٩٩٣

٢ - المناقصة العامة لتوريد اجهزة اطفاء لبعض السيارات والجراج بالهيئة

ثمن الكراسة ١٠ جنيهات جلسة فض المظاريف يوم الاثنين ٩/٨/١٩٩٣

وذلك فى تمام الساعة الثانية عشر ظهرا بمقر الهيئة شارع السودان بين السرايات الدقى جيزة - وتسحب كراسة الشروط والمواصفات كل عملية على حده بطلب مدموغ بعد سداد القيمة الموضحة قرين كل عملية

ولن يلتفت لاى عطاء يرد بدون سداد التامين الابتدائى كامل او يرد بعد الموعد المحدد لفتح المظاريف او يرد بدون كراسة الشروط

مع مراعاة تطبيق القانون رقم ٩ لسنة ١٩٨٣ ولائحته التنفيذية ٩٣/٩٦

عطاءات ومناقصات

مديرية الشئون الصحية بدمياط

ادارة التموين الطبى

تعلن المديرية عن اجراء مناقصة عامة للعام المالى ٩٣/١٩٩٤ بين شركات القطاع العام والخاص وقد تحددت الساعة الثانية عشر ظهرا لانعقاد لجنة فتح المظاريف لتوريد مستلزمات طبية يوم الاربعاء الموافق ١/٩/١٩٩٣ وتطلب كراسة الشروط على طلب مدموغ باسم السيد الدكتور المدير العام بعد سداد مبلغ عشرون جنيها تسدد للخزينة يضاف اليها جنية ونصف فى حالة طلبها بالبريد وعلى ان يكون العطاء مصحوبا بتامين ابتدائى ٢٪ من قيمته يكمل الى ١٠٪ فى حالة الرسو وتخضع المناقصة للقانون ٩ لسنة ١٩٨٣ ولائحته التنفيذية

محافظة بور سعيد

حى الشرق

ادارة المخازن والمشتريات

يعلن حى الشرق عن مناقصة عامة بين موردى ومقاولى القطاعين عن تبليط الممر المؤدى لحجر دياليسس ببلاط مميز وقد تحدد لها جلسة الاحد الموافق ١/٨/١٩٩٣ الساعة الثانية عشر ظهرا موعدا لفتح المظاريف وتسحب كراسة الشروط والمواصفات من ادارة المخازن والمشتريات بالحى نظير مبلغ ٢٠ جنيها

ويرفق بالعطاء تامين ابتدائى ١٪ يكمل الى ٥٪ عند الرسو والقانون رقم ٩ لسنة ١٩٨٣ ولائحته التنفيذية مكملا لهذا الاعلان

عطاءات ومناقصات

الهيئة العامة لنظافة وتجميل القاهرة

تعلن عن المناقصات العامة التالية

خلع وتركيب الاعمدة ومد كابلات ارضية مسلحة جلسة ٥/٨/١٩٩٣ والكراسة بخمسمائة جنيها

- توريد المهمات اللازمة لاحلال وتجديد شبكة الانارة العامة واشارات المرور جلسة ٧/٨/١٩٩٣ والكراسة بالف جنيه.

- توريد مهمات اشارات المرور الالكترونية جلسة ٨/٨/١٩٩٣ والكراسة بمائتان جنيها

وتطلب كراسات الشروط على طلب مدموغ من ادارة المشتريات بالهيئة بالعباسية والعمليات تخضع للقانون رقم ٩ لسنة ١٩٨٣

الادارة الصحية بطنطا

العقود والمشتريات

شارع المعتصم

تعلن الادارة الصحية بطنطا عن طرح مناقصة عامة لتوريد الاغذية للعام المالى ٩٣/٩٤ وذلك للوحدات التالية

١ - مستشفى محله مرحوم المركزى

٢ - مستشفى محله منوف القروى

٣ - مستشفى كفر الشيخ سليم القروى

ويمكن سحب كراسة الشروط والمواصفات على طلب متموغ نظير سداد مبلغ عشرة جنيهات على ان تقدم العطاءات فى مظاريف مغلقة فى ميعاد غايته الخميس ٥/٨/٩٣ جلسة فتح المظاريف مصحوبة بتامين ابتدائى قدره ٢٪ من قيمة العطاء يزاد الى ١٠٪ عند الرسو ويعتبر القانون ٩ لسنة ٨٣ ولائحته التنفيذية وتعديلاته مكملين لهذا الاعلان

عطاءات ومناقصات

محافظة القليوبية

مديرية الاسكان والمرافق

★ تعلن المديرية فى مناقصة عامة عن المشروعات الآتية

اولا :- توريد وتركيب ارصفة وبردورات حول المدارس التى تم انشاؤها من التاقلمة دعم التعليم الاساسى الممولة من هيئة التنمية الدولية الامريكية بقرى مراكز المحافظة على النحو التالى :-

١ - عدد ٢٠ عشرون مدرسة بقرى مركز بنها

٢ - عدد ٧ سبعة مدرسة بقرى مركز كفر شكر

٣ - عدد ٣٧ سبعة وثلاثون مدرسة بقرى مركز طوخ

٤ - عدد ١٢ اثنى عشر مدرسة بقرى مركز قليوب

٥ - عدد ١٩ تسعه عشر من مدرسة بقرى مركز القناطر الخيرية

٦ - عدد ٢١ واحد وعشرون مدرسة بقرى مركز شبين القناطر

٧ - عدد ١٢ اثنا عشر مدرسة بقرى مركز الخانكة

★ وقد تحدد لفتح المظاريف الساعه الثانيه عشرة ظهر يوم الاثنين الموافق ٩/٨/١٩٩٣ وثمن المستندات مبلغ ٣٠ جنيه ثلاثون جنيها لكل مركز على حده علما بان كل مركز مستقل بذاته.

ثانيا :- انشاء اسوار حول المدارس الآتيه :-

١ - مدرسة كفر الجزار الاعداديه مركز بنها

٢ - مدرسة عرب الشيرى الاعداديه مركز طوخ

٣ - مدرسة عرب الرواشده الاعداديه مركز طوخ

٤ - مدرسة العباسله الاعداديه مركز طوخ

٥ - مدرسة كفر الحدادين الاعدادية مركز طوخ

٦ - مدرسة امياى الاعدادية الحديثه مركز طوخ

٧ - مدرسة ال بنى تميم الابتدائية الجديده مركز شبين القناطر.

وقد تحدد لفتح المظاريف الساعه الثانية عشر ظهر يوم الثلاثاء الموافق ١٠ - ٨ - ١٩٩٣ وثمن المستندات مبلغ ٣٠ جنيه ثلاثون جنيها لكل مستند كلا على حده

علما ان كل مستند مستقل بذاته وتقدم الطلبات باسم السيد المهندس المدير العام بالمديرية.

وتطلب المستندات من ادارة العقود نظير المبلغ الموضح بعاليه ثمنا لهذه المستندات.

على ان يرفق بالعطاء صوره من بطاقه سجل المقاولين المجدده والبطاقة الضريبية والسجل التجارى وسابقة اعمال معتمده من مصلحة حكومية والتامين الابتدائى بنسبه لا تقل عن ١٪ واحد فى المائه .. من .. قيمة العطاء بموجب خطاب ضمان بنكى لا يقل مده سريانه عن ثلاثة اشهر او شيك مقبول الدفع او نقدا بالجلسة يستكمل الى ٥٪ خمسة فى المائة كتامين نهائى فى حالة الرسو.

ويعتبر القانون رقم ٩ لسنه ١٩٨٣ ولائحته التنفيذية مكملا لهذا الاعلان.

المجلس الاعلى للجامعات

مبنى جامعة القاهرة بالجيزة

يعلن عن طرح المناقصات العامة الآتية :-

اولا :- المناقصة العامة رقم ١/٩٣ لتوريد ادوات كتابية وورق تصوير جلسة يوم السبت الموافق ٢١/٨/٩٣ تمام الساعة الثانية عشر ظهرا

ثانيا :- المناقصة العامة رقم ٢/٩٣ - لتوريد مواد تشغيل لالات التصوير جلسة يوم الثلاثاء الموافق ٢٤/٨/١٩٩٣ تمام الساعة الثانية عشر ظهرا

تطلب كراسة الشروط والمواصفات وقيمتها عشرة جنيهات من قسم المخازن بامانة المجلس الاعلى للجامعات مقابل طلب مدموغ باسم الاستاذ/ رئيس الادارة المركزية

تقدم العطاءات داخل مظروف مغلق مدونا عليه رقم المناقصة وموضحا به الاسعار والمواصفات ويرفق به تامين ابتدائى ٢٪ من قيمة العطاء تزاد الى ٥٪ عند الترسية ولن يلتفت الى العطاءات التى ترد بعد الموعد المحدد ويعتبر القانون رقم ٩ لسنة ١٩٨٣ ولائحته التنفيذية جزءا مكملا لشروط هذا الاعلان

وزارة الصناعة

الهيئة العامة لشئون المطابع الاميرية

ش النيل - امام امبابه

تطرح الهيئة المناقصة العامة رقم ٢ لسنة ٩٣/٩٤ عن عمل اصلاح وترميم مبنى فرع نوبار

تحددت الساعة الثانية عشر من ظهر يوم ٢٨/٨/١٩٩٣ موعدا لفتح المظاريف بمقر الهيئة

يصحب العطاء تامين ابتدائى يوازى ١٪ من اجمالى القيمة ويزاد الى ٥٪ عند رسوا رسو العطاء

تطلب كراسة الشروط والمواصفات من مركز بيع المطبوعات الحكومية بميدان الاوبرا نظير مبلغ ٥٠٠ خمسمائة جنيها

تخضع هذه المناقصة للائحة الهيئة ٩٣/٩٨

حى وسط القاهرة

يقبل العطاءات من القطاع العام والخاص عن الاعمال الموضحة فيما بعد لغاية الساعة الثانية عشر من ظهر الايام المذكورة قرين كل عملية وهى كالآتى ..

١ - تنكيس وترميم شامل لمبنى مصلحة دفع المصوغات والموازين بقسم الجمالية يوم ٢/٨/١٩٩٣

٢ - رصف وترميم واصلاح شوارع الحى لاعمال اعارة الشىء لاصله يوم ٤/٨/١٩٩٣ .

٣ - اعمال الصيانة والترميمات الاعتيادية والصحية والكهربائية السنوية يوم ٧/٨/١٩٩٣

ويمكن الحصول على نسخة من الشروط والمواصفات من ادارة العقود بالحى الكائن بالدور السادس العمارة الاولى منشاة ٢٣ يوليو ميدان العباسية نظير سداد مبلغ ٥٠ جنيه للنسخة الواحدة عن العملية رقم ١ و ٢ ومبلغ ٢٠ جنيه للعملية ٣ ويشترط سداد التامين كاملا الموضح بكراسات الشروط ٩٢/٩٣

عطاءات ومناقصات

الهيئة المصرية العامه للمستحضرات الحيوية واللقاحات

٥١ ش وزارة الزراعه بالعجوزة

تعلن الهيئة عن طرح المناقصات العامه الآتى بيانها بعد بين شركات قطاع الاعمال والخاص والوكلاء التجاريين والمكاتب العلمية بالشركات العالمية المتخصصة .

رقم المناقصة ١/٩٣/٩٤
٤٠٠٠ ماعز حى
سعر الكراسة ٢٥٠ جنيه
تاريخ فتح المظاريف الاحد ٨/١٥/٩٣

رقم المناقصة ٢/٩٣/٩٤
٣٠ حصان بلدى
سعر الكراسة ١٠٠ جنيه
تاريخ فتح المظاريف الثلاثاء ١٧/٨/٩٣

رقم المناقصة ٣/٩٣/٩٤
يوانات صغيرة
سعر الكراسة ١٥٠ جنيه
اريخ فتح المظاريف الخميس ١٩/٨/٩٣

رقم المناقصة ٤/٩٣/٩٤
عاتق واعلاف
سعر الكراسة ١٥٠ جنيه
تاريخ فتح المظاريف السبت ٢١/٨/٩٣

رقم المناقصة ٥/٩٣/٩٤
تيكيت ونشرات
سعر الكراسة ٧٥ جنيه
اريخ فتح المظاريف الاثنين ٢٣/٨/٩٣

رقم المناقصة ٦/٩٣/٩٤
لب كرتون وصناديق كرتون
سعر الكراسة ٥٠ جنيه
تاريخ فتح المظاريف الاربعاء ٢٥/٨/٩٣

رقم المناقصة ٧/٩٣/٩٤
المستلزمات المعمليه للمتقنين والزرع

عطاءات ومناقصات

سعر الكراسة ٥٠ جنيه
تاريخ فتح المظاريف السبت ٢٨/٨/٩٣

رقم المناقصة ٨/٩٣/٩٤
الزجاج المعملى
سعر الكراسة ١٠٠ جنيه
تاريخ فتح المظاريف الاربعاء ١/٩/٩٣

رقم المناقصة ٩/٩٣/٩٤
حقن بلاستيك
سعر الكراسة ٥٠ جنيه
تاريخ فتح المظاريف الخميس ٢/٩/٩٣

رقم المناقصة ١٠/٩٣/٩٤
ادوية بيطرية
سعر الكراسة ٥٠ جنيه
تاريخ فتح المظاريف الاحد ٥/٩/٩٣

رقم المناقصة ١١/٩٣/٩٤
امصال وطعوم
سعر الكراسة ٥٠٠ جنيه
تاريخ فتح المظاريف السبت ٤/٩/٩٣

رقم المناقصة ١٢/٩٣/٩٤
كيماويات معملية
سعر الكراسة ٣٠٠ جنيه
تاريخ فتح المظاريف الاثنين ٦/٩/٩٣

رقم المناقصة ١٣/٩٣/٩٤
كيماويات لاختبارات الايدز والتهاب الكبدى
سعر الكراسة ١٠٠ جنيه
تاريخ فتح المظاريف الاربعاء ٨/٩/٩٣

رقم المناقصة ١٤/٩٣/٩٤
زجاج تعبئة
سعر الكراسة ٢٠٠ جنيه
تاريخ فتح المظاريف الخميس ٩/٩/٩٣

رقم المناقصة ١٥/٩٣/٩٤
اكياس دم واجهزة عطاء
سعر الكراسة ٢٠٠ جنيه
تاريخ فتح المظاريف السبت ١١/٩/٩٣

رقم المناقصة ١٦/٩٣/٩٤
رق ترشيح ومرشحات
سعر الكراسة ٢٠٠ جنيه
تاريخ فتح المظاريف الاثنين ١٣/٩/٩٣

رقم المناقصة ١٧/٩٣/٩٤
مصل مبوبة
سعر الكراسة ١٠٠ جنيه
تاريخ فتح المظاريف الاربعاء ١٥/٩/٩٣

يقدم العطاء فى موعدغايته الساعه ١٢ ظهرا فى التاريخ المحدد اعلاه مقر الادارة التجارية بالهيئة على ان تكون العطاء مصحوبة بالتامين الابتدائى ٢٪ يزاد الى ١٠٪ عن الرسو وتسحب كراسات الشروط والمواصفات من ادارة المبيعات بالهيئة مقابل سداد القيمة المقرره قرين كل مناقصة علما بان هذه المناقصات خاضعه لاحكام القانون رقم ٩ لسنة ٨٧ ولائحته التنفيذية

الشركة العربية للادوية والصناعات الكيماوية

مشارع المصانع بالاميرية - القاهرة

ت : ٢٥٧٥٢٩٤ - ٢٥٧٢٤٩١

تعلن الشركة عن طرح مناقصة عامة رقم (٢) لعام ٩٣/١٩٩٤ لتوريد :- (كرتون مستورد وورق طباعة مختلف النوعيات)

وتطلب كراسة الشروط والمواصفات من الادارة العامة للمشتريات وذلك نظير سداد مبلغ ١٠٠ جنية (فقط مائة جنية لا غير) ولا يلتفت الى العطاءات التى ترد بعد الميعاد المحدد لفتح المظاريف وهو يوم الخميس الموافق ٥/٨/١٩٩٣ الساعة الثانية عشرة ظهرا او الغير مصحوبة بتامين ابتدائى قدره ١٪ من قيمة العطاء على ان تكون مدة صلاحية العطاء ثلاثة اشهر من تاريخ فتح المظاريف - وللشركة الحق فى قبول او رفض اى عطاء دون ابداء الاسباب

هكذا استمر الاصل

ملامح برنامج الرئيس مبارك كما يراها الدكتور يوسف والى

واكد هناك انه الولاية مبارك الاستعداد زيادة محافظ سوف لتعديل البنوك المنشآت خاصة

[redacted]

تهانى عمرى

[redacted]

صفوت الشريف:

من حق مبارك أن يفخر بأنه لم يقصف قلم فى عهده

صفوت الشريف

اعلن السيد صفوت الشريف وزير الاعلام ان الرئيس مبارك يحترم من يقول: نعم ويدرس الأسباب التى دفعت البعض لان يقول لا، مشيرا الى ان الرئيس يدعو جميع المصريين للذهاب الى صناديق الانتخاب للادلاء باصواتهم بكل حرية.

وقال: ان حرص الرئيس على الديمقراطية ينبع من ايمانه بنضج الشعب المصرى وقدرته على التفرقة بين الخطأ والصواب رغم الأصوات العالية التى تحاول ان تحجب الحقيقة.

واكد السيد صفوت الشريف ان تجاوزات بعض الصحف الحزبية لن تؤثر على مسيرة الديمقراطية فى عهد مبارك الذى من حقه ان يفخر بانه لم يقصف قلم او تصادر صحيفة فى عهده.

واكد وزير الاعلام ان السياسة الاعلامية التزمت طوال سنوات حكم الرئيس بالصدق والموضوعية ومصارحة الشعب بكافة الحقائق مع تاكيد التوازن بين الثقافة المصرية والتطورات العالمية.

الدكتور سلامة ردا على المعارضة:

النواب لم يوقعوا على بياض وبرنامج الرئيس مطبق بالفعل

أحمد سلامة

اكد الدكتور احمد سلامة الأمين المساعد للحزب الوطنى ان خطاب الرئيس مبارك فى عيد العمال والذى يتضمن ١٢ برنامجا تفصيليا لاسلوب العمل الوطنى فى المرحلة القادمة يمكن اعتباره البرنامج الانتخابى للرئيس مبارك على اساس انه يشكل رؤية الرئيس واسلوبه فى العمل والمواجهة.

وقال الدكتور سلامة إن ما تردده المعارضة عن عدم وجود برنامج انتخابى للرئيس يتجاهل حقيقة ان برنامج واسلوب عمل الرئيس مبارك مطروح على الساحة على مدى ١٢ عاما شغل فيها موقع رئيس الجمهورية.

واضاف الامين المساعد ان اعضاء مجلس الشعب الذين وقعوا على وثيقة مبايعة الرئيس لفترة ولاية ثالثة لم يوقعوا على بياض وانما جاء موقفهم استجابة لقرارات المؤتمر العام للحزب الوطنى فى العام الماضى والذى ناقش مستقبل العمل السياسى فى المرحلة القادمة.□

معارضون بادروا بتأييد الرئيس

كشف الاحصاء الدقيق للمعارضة المستقلة تحت القبة ان قائمة المؤيدين الذين بادروا بالتوقيع على قائمة ترشيح الرئيس قد تضمنت عددا من الوجوه البرلمانية البارزة وهم فكرى الجزار والدكتور ابراهيم عوارة، ومحمد البدرشينى، وصلاح توفيق، وتوفيق زغلول وجلال غريب، ومحمد غانم وفاروق متولى، ورفعت بشير والشيخ جمال قطب.

فى تطور مفاجئ:

الجيزاوى يعدل عن رفضه وأحمد طه يعلن تأييده فى الجلسة

فى الساعات الأخيرة التى سبقت جلسة ترشيح الرئيس مبارك.. حدثت تطورات مفاجئة فى جبهة المستقلين المعارضين تحت القبة.

فقد عدل ابو الفضل الجيزاوى نائب الجيزة المعارض عن موقفه.. فبعد ان رفض التوقيع على طلب الترشيح عاد ليعلن انه يؤيد ترشيح الرئيس مبارك. لكنه طلب من الرئيس ان يجرى تعديلات فى الدستور فى ولايته الثالثة. اما العضو المستقل احمد طه وهو آخر المستقلين الرافضين فقد صرح للأهرام بانه لم يكون رايه بعد.. انتظارا لاستطلاع رأى اهالى دائرته، وانه فى سبيل اعداد دراسة شاملة لهذا الموقف.. وفى رده على سؤالنا هل انت رافض لترشيح الرئيس قال: لا لكنه سوف يتحدث الليلة تحت القبة، وتؤكد كافة المؤشرات انه سيعلن تاييده لترشيح الرئيس.

وبذلك تتكشف حقيقة تاريخية هامة وهى ان كافة المعارضين المستقلين تحت القبة قد اعلنوا تاييدهم للرئيس.

هذا ما نريده فى وثيقة ترشيح الرئيس!

أحزاب ونواب

مبارك الإنسان مع طفل حافظ للقرآن الكريم

من حقنا أن نتوجه الى مجلس الشعب بان يضع فى اعتباره وهو يصك وثيقة ترشيح الرئيس مبارك التى سوف يتسلمها الرئيس مساء اليوم من الدكتور فتحى سرور الركائز الآتية:

■ يجب أن تحتوى ديباجة الوثيقة على أسباب الترشيح وان ترد بصفة قاطعة على ما اثاره وتثيره المعارضة الرافضة لترشيح الرئيس وان تركز على ماتتميز به فترة حكمه، والنهج الذى الزم به نفسه خلال هذه الفترة حول قضية الديمقراطية وحرية الراى وسيادة القانون واستقلال القضاء باعتبارها الأساس للحكم فى الدولة.

■ يجب الا يفوت الوثيقة ان توضح موقف الرئيس مبارك من العدالة الاجتماعية بعد أن قام بإرساء الأساس لبرنامج اصلاح شامل يمثل مرحلة التحول فى حياة مصر الاقتصادية.

■ إيمانا بان الأمن هو الركيزة الأساسية لممارسة الحقوق والحريات العامة فانه يجب أن تؤكد ديباجة الوثيقة على الربط بين الأمن والديمقراطية والتنمية، وايضاح فكرة القيادة والزعامة باعتبارهما مضمونا جديدا لما يجب أن يتوافر فى رئيس الجمهورية الذى تتجدد رئاسته اكثر من مرة.

■ اننى انتظر من مجلس الشعب ان يضع فكرا سياسيا للوثيقة يضاف الى الرصيد البرلمانى بين التقاليد البرلمانية.. بحيث تاتى فى النهاية برنامجا يضع خطوطا واضحة حول مسيرة العمل الوطنى للبلاد فى المرحلة القادمة.. برنامجا ينقل مصر الى مرحلة جديدة تشمل كل معانى التحول والتطوير والتغيير.

انتخاب مبارك والنظم الدستورية فى العالم

كتب ـ عبد الجواد على:

تتعدد النظم الدستورية الخاصة بانتخاب رئيس الجمهورية فى العديد من دول العالم ولكل نظام خصائصه ومميزاته التى تتفق مع ظروف كل مجتمع، وهى تدور إما بين نظام الانتخاب عن طريق البرلمان او نظام الانتخاب الحر المباشر من الشعب مباشرة، ولكن النظام الخاص بانتخاب رئيس الجمهورية فى مصر هو الذى يجمع بين النظامين تاكيدا وتدعيما لديمقراطية الممارسة فى انتخاب رئيس الجمهورية.

وحول النظم المعمول بها فى العالم لانتخابات رئيس الجمهورية وموقع النظام المصرى منها، تقول الدكتورة فوزية عبد الستار رئيسة اللجنة التشريعية والدستورية فى مجلس الشعب: إن هناك نظامين اساسيين لانتخاب رئيس الجمهورية.

الاول: يكون الانتخاب لرئيس الجمهورية فيه عن طريق هيئة انتخابية مكونة من مجلس النواب وحده او المجلسين النيابيين (شيوخ/نواب) او مجلس الشيوخ والنواب ومجموعة اخرى تنتخبه من مجالس الولايات او المقاطعات او الاقاليم، وهذا النظام هو الأكثر انتشارا فى دساتير العالم وذلك باعتبار ان المجالس النيابية تتشكل من ممثلى الشعب وهم المعبرون عن القاعدة العريضة، وهذا النظام مطبق بلبنان وسوريا وفرنسا والمانيا وايطاليا والولايات المتحدة الامريكية.

والثانى: يكون فيه انتخاب رئيس الجمهورية انتخابا عاما حرا مباشرا سريا ومعمولا به فى تونس واندونيسيا.

اما موقع النظام المصرى من هذين النظامين فهو الوسطية لانه يجمع بين النظامين السابقين حيث ينتخب مجلس الشعب بأغلبية الأعضاء رئيس الجمهورية بناء على طلب الترشيح المقدم من ثلث الاعضاء ثم يعرض الامر على الشعب للاستفتاء لأن الاستفتاء ما هو الا انتخاب مباشر وحر وعام وسرى ايضا.

متى يصبح الاعتماد على الذات حقيقة وليس شعارا؟

الحديث السياسى عن اقتصاد مصر فى ظل مبارك يجب أن يبدأ من نقطة الصفر.. حيث كانت فكرة الاصلاح الاقتصادى الجذرى فكرة مهجورة لا يجرؤ أحد ان يقترب منها خاصة أن هناك تجارب خطيرة اكدت انها عش الدبابير، فالاصلاح يعنى جراحات تسبب الاما وأحزانا وهياجا و..و.. الخ!!

لكن ـ دون مجاملة ـ لم يكن أمام مبارك لانقاذ اقتصاد امة سوى اتخاذ القرار الجسور ـ وهو قرار ادخل مصر ـ بطبيعة المتغيرات الدولية ـ فى دوامة التعامل مع صندوق دولى لا يعرف العواطف ولا يعرف ما يسمى عندنا «معدومى الدخل» أو محدودى الدخل أو الفقراء.. من هنا كانت المعادلة الصعبة.. كيف نحقق إصلاحا اقتصاديا انسانيا، وليس اصلاحا لا يعرف الرحمة بعباد الله... الواقع يؤكد انه رغم بعض الالام الموجعة التى سببها الاصلاح فى مراحله الأولى الا ان مبارك سن سنة جديدة فى التعامل مع الصندوق اتخذت شكل الرفض لسياساته فى رفع اسعار سلع هامة مثل البنزين والكهرباء ورفض البرنامج الزمنى الذى وضعه لنا!! ويؤيدنا فى ذلك الدكتور مصطفى السعيد رئيس اللجنة الاقتصادية الذى يرى أن خلاف الحكومة مع الصندوق امر طبيعى.. ويجب الا ينزعج لأن الصندوق له رؤيته فى تحقيق عجز الموازنة.. واذا كانت مصر تتفق على الهدف الا ان ذلك لا يكون بالمغالاة فى تحميل المواطن باعباء جسيمة.. ايضا وفى ظل هذا السياق هناك سؤال:

الى أى مدى سوف تستفيد الموازنة من اسقاط الديون البالغة ١٣.٨ مليار دولار بجانب ٩ ملايين اخرى ينتظر اسقاطها فى المرحلة القادمة.. هل هذا الأسقاط لصالح الموازنة ام لا؟

الحقيقة على لسان مختص

والحقيقة ـ كما يرويها توفيق عبده اسماعيل رئيس لجنة الخطة والموازنة بمجلس الشعب مؤكدا ـ أنه حدث نتيجة هذا الأسقاط انخفاض فى العجز من ١٥٪ الى ٤٪ وهذا بدوره سوف يؤدى الى تثبيت الأسعار، بجانب أن ميزان المعاملات الجارية والرأسمالية أصبح فى صالح مصر منذ عام ٩١/٩٢.

توقعات وأمان

لكن أيضا للدكتور على لطفى رئيس مجلس الوزراء السابق توقعات عكست نوعا من التفاؤل العلمى حيث يتراجع التضخم وتتزايد احتمالات ثبات الأسعار، وعدم ارتفاع سعر الدولار والزيادة ـ ان كانت ـ ستكون طفيفة للغاية واذا كانت هذه توقعاته فان أمنيات ـ على لطفى ـ أن تشق الخصخصة طريقها الصحيح بعيدا عن التموجات ويحدد لها برنامج زمنى، مع اجراءات محددة فى مشكلة البطالة، وتعديلات فى قانون النقد واشياء أخرى يضيق المقام عن حصرها!!

ومن حق الدكتور حامد السايح ـ بصفته وزير الاقتصاد الأسبق ـ ان يتوقع أن هناك تحسنا تدريجيا فى هيكل اقتصادنا يسمح بتمويل ذاتى لخطتنا مع تحسن فى حجم المدخرات يوفر مزيدا من فرص العمل.. بما يعنى كسر الجمود فى أعداد العاطلين.. لكنه يتمنى نشاطا فى حركة سوق المال وانتعاشا داخل البورصة لنرى حركة حقيقية ـ وليست مفتعلة وحركة للأسهم واعتقد ان هذه امنية ليست بعيدة المنال..

أمواج الدعم

وتقذف بنا امواج الحوار الى نقطة تمثل تحولا خطيرا حدث فى عهد مبارك لكنها قابلة للنقاش: هل تحويل الدعم العينى الى دعم نقدى حقق أهدافه؟

وهنا نرجع الى أحمد نوح وزير التموين الأسبق.. الذى عاش الحكاية من البداية للنهاية.. منذ طفولة الدعم وشبابه فى ظل النظام الاشتراكى وشيخوخته فى ظل النظام الرأسمالى.. حكى مواقف التردد فى الستينات التى اتسمت بالخوف من اعتمادات الدعم، وشاهد المواقف الجسورة التى تحمل عبئها الرئيس مبارك، وفى رأيه انه لولا الرئيس مبارك لكان حالنا لا يسر عدوا ولاحبيبا .. رؤوسنا فى الرمال.. دعم يشق طريقه الى جيوب التجار، موازنة منهكة بالأعباء.. ولا أحد يدرى الى أين سوف يكون المصير..

ويبقى ـ وتلك امنية للوزير الأسبق لوزارة التموين ـ أن تلغى هذه الوزارة التى لا دور لها ليحل محلها جمعية المستهلكين التى يمكن أن تواجه تجار الجشع والاستغلال.. لكن فى ظل تشريع جديد يحمى المستهلك من الغش والتدليس والاحتكار!!

شريف العبد

مدارس الأورمان الثانوية الفندقية بالمرج

تقبل الحاصلين على الإعدادية ١٤٠ درجة

مصروفات التعليم ١٠٠٠ جنيه سنوى و ٨٠٠ جنيه مسائى

سيارات خاصة الى جميع أنحاء القاهرة والقليوبية

اترك مترو الانفاق وتصل الى المدرسة فى دقائق ٥٠٠ م بعد آخر محطة مترو الانفاق بالمرج ت ٦٩٧٤٧٠

إعلانات مبوبة

عطاءات ومناقصات

شركة النصر للتصدير والاستيراد

احدى شركات الشركة القابضة للقطن والتجارة الدولية

٢٨ ـ ١ شارع طلعت حرب ـ القاهرة.

★ تعلن الشركة عن طرح مناقصة عامة بين مقاولى القطاع العام والقطاع والخاص والقطاع الاستثمارى لتنفيذ العمليات التالية ..

١ ـ ترميم وصيانة مخازن اسلاك الفلال التابعة الشركة بمنطقة اسلاك الفلال بمدينة الاسكندرية.

٢ ـ التشطيبات المعدنية وصيانة وتطوير مخازن ابوشنب التابعة للشركة بمنطقة مينا البصل بمدينة الاسكندرية.

١ ـ تطلب كراسة الشروط والمواصفات الفنية والرسومات الهندسية لكل عملية على حده وذلك من الادارة العامة للخدمات الادارية بالدور الثالث من المبنى الملحق بالمبنى الرئيسى للشركة وذلك نظير مبلغ وقدره ـ ٢٥٠ جم (مائتان وخمسون جنيه)طلعملية الأولى ومبلغ ـ ٥٠٠ جم (خمسمائة جنيه) للعملية الثانية .

٢ ـ يقدم مع كل عطاء تامين ابتدائى قدره ٢ ٪ من اجمالى قيمته، العطاء المقدم يزاد الى ٥ ٪ عند رسو العطاء كتامين نهائى وتسدد التامينات نقدا او بشيك مقبول الدفع او بخطاب ضمان مصرفى غير مشروط سارى لمدة ثلاثة شهور على الاقل وان يكون الخطاب صادرا من احد المصارف المحلية المعتمدة .

٣ ـ على السادة المقاولين تقديم المستندات الخاصة بالسجل التجارى وبطاقة القيد فى سجل مقاولى القطاع الخاص والبطاقة الضريبية وتاريخ تقديم اخر اقرار ضريبى وشهادات وبيان سابقة الاعمال وسابقة للاعمال التخصصية حديثة ومعتمدة من الجهات المالكة واسماء مقاولى الباطن للاعمال التخصصية وسابقة خبراتهم معتمدة من الجهات المالكة وتقدم هذه المستندات داخل مظروف مغلق وذلك عند التقدم لشراء مستندات العطاء .

٤ ـ تحددت الساعة الثانية عشرة ظهر يوم الأربعاء الموافق ٤ / ٨ / ١٩٩٣ موعدا لفض المظاريف للعملية الاولى .. كما تحددت الساعة الثانية عشرة ظهر يوم الأربعاء الموافق ١١ / ٨ / ١٩٩٣ موعدا لفض مظاريف العملية الثانية وتفض المظاريف لكل من العمليتين بمقر الادارة العامة للخدمات الادارية بالعنوان المذكور بعاليه .

٥ ـ المناقصتان المذكورتان تخضعان لشروط واحكام القانون

الهيئة القومية للاتصالات

الادارة المركزية للمخازن والمشتريات ـ سنترال الاوبرا

تعلن الهيئة عن عملية تجهيز صالات مراكز اعطال رمسيس ـ المطرية ـ حلوان ـ السلام لحالة رقم ٦ / ٩٣ / ٤٣ ويمكن الحصول على دفتر الشروط والمواصفات من الادارة عاليه مقابل مبلغ ٥٠٠جم وتقبل العطاءات حتى الساعة الثانية عشره ظهر يوم الثلاثاء الموافق ١٠ / ٨ / ١٩٩٣ ولن يلتفت الى العطاءات غير المصحوب بتامين ابتدائى ٢ ٪ وكراسة الشروط معتمدة وموقع عليها .

عطاءات ومناقصات

الوحدة المحلية لمركز الواسطى

العقود والمشتريات

مناقصة عامة رقم (١) لسنة ١٩٩٣

تعلن الوحدة المحلية لمركز الواسطى عن طرح المناقصات العمة التالية ٩٣ / ١٩٩٤ بين مقاولى القطاعين العام والخاص للمناطق العشوائية بالمدينة والكردون .

١ ـ توريد ادوات مياه وتحدد لها جلسة فتح المظاريف الاحد ١٥ / ٨ / ١٩٩٣ وثمن الكراسة ٥٠ خمسون جنيها مع سداد تامين ابتدائى ٢ ٪ يزاد ١٠ ٪ عند الرسو.

٢ ـ انشاء وتركيب فروع مياه بالمدينة والكردون

وتحدد لها جلسة فتح المظاريف الاثنين ١٦ / ٨ / ١٩٩٣ وثمن الكراسة ١٥٠ مائة وخمسون جنيها مع سداد تامين ابتدائى ١ ٪ يزاد الى ٥ ٪ عند الرسو مع تقديم سابقة الأعمال وسجل قيد مقاولى القطاع الخاص وصورة البطاقة الضريبية

وتطلب كراسة الشروط وقوائم الأصناف من ادارة العقود والمشتريات لكل مناقصة على حده وتقديم العطاءات الساعة الثانية عشر ظهرا فى التاريخ الموضح قرين كل مناقصة . على أن يسدد التامين إما نقدا او بشيك مقبول الدفع أو خطاب ضمان من احد البنوك المعترف بها .

ويستبعد العطاء الوارد بدون تامين وان تكون الاسعار غير مشروطة باية شروط او قيود . والمناقصة تخضع لأحكام القانون رقم ٩ لسنة ١٩٨٣ ولائحته التنفيذية . ٩٥ / ٩٣

عطاءات ومناقصات

وزارة الاشغال والموارد المائية الادارة العامة لرى الاسماعيلية

تعلن عن طرح العمليات الاتى بيانها بعد فى مناقصة عامة بين مقاولى قطاعى الاعمال العام والخاص فى العمليات الاتية وفى التواريخ المحددة بعد :ـ

١ ـ جلسة يوم الاحد الموافق ١٩٩٣/٨/٨ الساعة الثانية عشرة ظهرا عن عملية التطهيرات السنوية ونزع الحشائش بالكراكات بالمنطقة الاولى بدائرة الادارة لعام ١٩٩٤/٩٣

٢ ـ جلسة يوم الاثنين الموافق ١٩٩٣/٨/٩ الساعة الثانية عشر ظهرا عن عملية التطهيرات السنوية ونزع الحشائش بالكراكات بالمنطقة الثانية بدائرة الادارة لعام ١٩٩٤/٩٣

تطلب كراسة الشروط والمواصفات من مقر الادارة بمجمع الرى بشارع ترعة الاسماعيلية بالاسماعيلية وذلك مقابل ١٥٠ جنيه فقط مائة وخمسون جنيها لاغير للكراسة الواحدة وذلك بخلاف مصاريف البريد وقدرها جنيهان فى حالة طلبها بالبريد لكل عملية على حده ..

تقدم العطاءات داخل مظاريف مغلقة لكل عملية على حده برسم السيد المهندس المدير العام لرى الاسماعيلية فى موعد اقصاه الساعة الثانية عشرة ظهر اليوم المحدد لفتح المظاريف قرين كل جلسة يكون العطاء مصحوبا بتامين ابتدائى قدره ١ ٪ من جملة العطاء تزاد الى ٥ ٪ فى حالة رسو العطاء ..

كل عطاء غير مصحوب بتامين ابتدائى كامل لن يلتفت اليه ... وذلك لمقاولى قطاعى الاعمال العام والخاص على السواء مع مراعاة وضع فئات البنود بجدول الفئات للعملية بالارقام والتقليط طبقا للمادة ٥٤ من اللائحة التنفيذية للقانون ٩ لسنة ١٩٨٣ وان يكون اسعار كل عطاء وجملة قيمته غير مشروطه باى شروط او قيود وغير مرتبطة باية اعمال اخرى او عقود سابقة وكل عطاء يخالف ذلك يكون للادارة الحق فى استبعاده ..

يجب على جميع المتقدمين لهذه المناقصات ارفاق البيانات الاتية مع العطاء المقدم منهم ..

١ ـ الميزانية لثلاث سنوات سابقة

٢ ـ بيان بالمعدات الموجوده لدى المقاول والمناسبة لاداء العمل

٣ ـ بيان القوى العاملة

٤ ـ شهادات سابقة الاعمال المماثلة ومواقعها داخل جمهورية مصر العربية ..

٥ ـ صورة البطاقة الضريبية

٦ ـ صورة من بطاقة تسجيل مقاولى القطاع الخاص سارية المفعول ..

تعتبر احكام القانون رقم ٩ لسنة ١٩٨٣ بتنظيم المناقصات والمزايدات ولائحته التنفيذية مكملة لكراسة الشروط ولهذا الاعلان ... ٨٣/٨٩

البنك المركزى المصرى

٣١ ش قصر النيل بالقاهرة مناقصة عامة رقم (١) لعام ٩٣ / ٩٤ جهاز UPS بقدره ٥ ك . ف . ا وجه واحد

يعلن البنك عن طرح مناقصة عامة بين موردى قطاعى الاعمال العام والخاص لتوريد ١ جهاز UPS بقدرة ٥ ك . ف . ا. بالمواصفات والشروط الواردة بكراسة الشروط والمواصفات التى يمكن الحصول عليها مقابل مائة جنيه مصرى من ادارة المشتريات بالبنك خلال ساعات العمل الرسمية وترسل العطاءات داخل مظروف مغلق مدون عليه عبارة مناقصة عامة رقم (١) لعام ١٩٩٤/٩٣ جهاز UPS باسم السيد / مدير عام الادارة العامة للشئون الادارية على العنوان عاليه فى موعد غايته الساعة الثانية عشر ظهر يوم ٨ / ٨ / ١٩٩٣ وللبنك الحق فى قبول او رفض اى عطاء دون الاسباب .

ديوان عام محافظة جنوب سيناء

ادارة الشئون المالية

تعلن عن المناقصة العامة رقم رقم ١ / ١٩٩٣ / ١٩٩٤ جلسة ١٧ ـ ٨ ـ ١٩٩٣ لتوريد سيارة كسح سعة ٧م٣ وسعر كراسة الشروط والمواصفات ٢٥ جنيه تسحب من الخزينة بديوان عام المحافظة بمدينة طور سيناء وفى حالة طلبها بالبريد يضاف مبلغ خمسة جنيهات ويسدد تامين ابتدائى قدره ٢٪ من قيمة السيارة ويعتبر القانون رقم ٩ / ١٩٨٣ ولائحته التنفيذية مكملا لهذا الاعلان .

للبيع لاعلى سعر

عدد (١٢) جهاز كولدير ٢ حصان مستعملة المعلنة بمقر

شركة النيل للاسكان

بالدور السادس بالعنوان ١٧ شارع قصر النيل بالقاهرة

تقدم العروض فى مظاريف مغلقة لمدة اسبوعين من تاريخه على ان يتم سداد تامين قدره ١٠٪ من قيمة العرض المقدم يرد بعد البت فى العروض المقدمه يوم ٥ / ٨ / ١٩٩٣ م.

هيئة كهرباء مصر

تقبل الادارة العامة للمشتريات المركزيه اول مدينة نصر/العباسيه / القاهرة العطاءات عن المناقصه رقم ٦٤ / ٩٣ بخصوص توريد الة تصوير مستندات على ان يكون كل عطاء مصحوب بتامين ابتدائى ٢ ٪ من القيمه الاجماليه وذلك فى ميعاد غايته الساعة الثانيه عشر ظهر يوم ٢١ / ٨ / ١٩٩٣ لفتح مظاريف المناقصه ويمكن الحصول على كراسة الشروط والمواصفات من خزينة الهيئة نظير سداد مبلغ ١٠٠ جنيها مع طلب الشراء من اصل مستوفى الدمغة وصورتين برسم الادارة العامة للمشتريات المركزية بمبنى الوزارة بالدور الخامس بالعنوان عاليه.

عطاءات ومناقصات

الهيئة العامة للمستشفيات والمعاهد التعليمية

مستشفى بنها التعليمى

تعلن عن مناقصة عامة بين قطاعى الاعمال والخاص لتوريد مستلزمات وحدة غسيل الكلى طبقا لكراسة الشروط والمواصفات التى تطلب من قسم المشتريات فى مواعيد العمل الرسمية نظير مبلغ ١٠٠ جنيه (مائة جنيها لاغير) وتقدم العطاءات فى ميعاد غايته الساعة الثانية عشرة ظهرا من يوم الاحد الموافق ١٥ / ٨ / ١٩٩٣ والذى حدد موعدا لفتح المظاريف على ان يرفق بالعطاء تامين ابتدائى لايقل عن ٢ ٪ يزاد إلى ١٠ ٪ عند الرسو وكذا صورة من البطاقة الضريبية بها اخر اقرار ضريبى والقانون رقم ٩ لسنة ١٩٨٣ ولائحته التنفيذية

مجلس الشعب

شارع مجلس الشعب ـ القاهرة

تعلن الامانة العامة للمجلس عن طرح مناقصة عامة بين موردى القطاعين العام والخاص لتوريد وتركيب لوحات توزيع كهرباء عمومية وبارات التوزيع للمبنى الجديد الملحق بالمجلس .

وقد تحدد لها جلسة فتح المظاريف السبت الموافق ١٩٩٣/٧/٧ م وتطلب كراسة الشروط والمواصفات من الادارة العامة للمخازن والمشتريات نظير سداد مبلغ وقدره مائتان جنيها للنسخة الواحدة

يقدم العطاء فى مظروف مغلق مصحوبا بقيمة التامين الابتدائى ٢ ٪ من اجمالى القيمة ولن يلتفت الى اى عطاء يرد بعد موعد انعقاد لجنة فتح المظاريف .

يعتبر القانون ٩ لسنة ١٩٨٣ ولائحته التنفيذية مكملا لهذا الاعلان وللامانة الحق فى قبول او رفض اى عطاء دون ابداء اسباب .

الهيئة العامة لصندوق الموازنه الزراعية

٦ ميدان الفلكى ـ القاهرة

تعلن الهيئة العامة لصندوق الموازنه الزراعية عن مناقصة عامة لنقل ٢٧٠ الفاطن ± ١٠ ٪ جبس زراعى من محاجر شركة الجبسات المصرية وشركة ابو زعبل للاسمده والمواد الكيماوية

الى محافظات الجمهورية وقد تحدد يوم السبت الموافق ٢١ / ٨ / ٩٣ الساعة ١٢ ظهرا موعدا لفتح المظاريف بمقر الهيئة ٦ ميدان الفلكى القاهرة الدور الرابع ويمكن الحصول على كراسة الشروط لهذه المناقصة نظير سداد مبلغ ٢٥٠,٠٠ ج للنسخة وتقدم العطاءات فى خلال شهر واحد من تاريخ الاعلان باسم السيد/ مدير الهيئة مصحوبا بالتامين الابتدائى ١٪ من قيمة العطاء .

الوحدة المحلية لمدينة الحوامدية

ادارة العقود والمشتريات

تعلن الوحدة فى مناقصة عامة عن توريد عدد ٢ (اثنين) سيارة ميني باص جديدة (٢٨ راكب) تحدد لها يوم الاثنين الموافق ١٩٩٣/٨/٢ الساعة ١٢ ظهرا موعدا لفتح المظاريف وعلى من يرغب الاشتراك فى المناقصة سحب كراسة الشروط والمواصفات على طلب مدموغ من مخازن المدينة مقابل سداد مبلغ ٥٠ج (خمسون جنيها) . على ان يصاحب العطاء تامين ابتدائى بواقع ٢ ٪ من قيمته نقدا او بشيك مقبول الدفع او بخطاب ضمان غير مقترن باى قيد او شرط وسارى المفعول لمدة شهرين من تاريخ فتح المظاريف . ولن يلتفت الى العطاءات الواردة بعد ميعاد فتح المظاريف المحدد وكذا الغير مصحوبة بالتامين الابتدائى كاملا . والقانون ٩ لسنة ١٩٨٣ ٩٣/٨٨

اليوم مع الباعة والأكشاك والمكتبات توزيع الأهرام

الأهالى جريدة كل الوطنيين

ـ حوار شامل مع المرشح الرئاسى: حول الثورة والرئاسة.. والتجمع والمعارضة .

ـ اليوم إعادة توزيع الدرجات فى الثانوية العامة .

ماذا: فعل قانون الايجارات فى الأراضى الزراعية ؟

ـ سيد قطب يستعيد برواية نجيب محفوظ

ـ أحمد عبد المعطى حجازى عن الشاعر والثورة .

ـ تحقيقات وتقارير من المنيا والجيزة ..

والتليفزيون وطروح .

رئيس مجلس الإدارة / رئيس التحرير: لطفى واكد

دليل العائدين للإخوة المصريين العاملين بالخارج والعرب الذين يقضون إجازاتهم فى مصر

مصر تستقبل ابناءها العائدين وضيوف مصر الكرام بكل الترحيب

يأتى فصل الصيف من كل عام وتبدأ معه الاجازات والعطلات وفترات الراحة التى ينشدها كل فرد بعد عناء عام كامل من العمل المتواصل وتبلغ اهمية تلك الاجازات قصوتها لدى ابناء الوطن المغتربين العاملين خارج مصر والذين يمثلون مصدرا هاما للدخل القومى وتوفير العملات الصعبة .. وهؤلاء العاملون علاوة على احتياجهم لتلك العطلات بحثا عن الراحة والاستجمام يتطلعون ايضا بكل الشوق واللهفة لقضاء تلك الاجازة فى احضان الوطن الأم وبجوار الاهل والأصدقاء الذين يكونون فى تطلع كبير لرؤية الابناء والاخوة الغائبين ..

أعداد :

عصام الدين عبد القادر

وجدير بالذكر ان فى تلك الفترة تنشط الحركة التجارية داخل مصر حيث يتطلع كافة العائدين إلى شراء العديد من السلع سواء كانت معمرة او استهلاكية او مبانى او اراضى او عقارات او شراء شاليهات فى احدى القرى السياحية على شواطئنا الجميلة او شراء اثاث لراغبى الزواج وغير ذلك من الامثلة كذلك تزداد الودائع والمدخرات بالبنوك والتحويلات النقدية من الخارج وذلك للثقة الكبيرة التى تتمتع بها بنوكنا الوطنية والتجارية وايضا للسياسة الاقتصادية المستقرة الهادئة التى تمر بها البلاد حاليا .

ومن جهة اخرى تقوم كافة الشركات المسوقة لما ذكر اعلاه بتقديم خدمات كبيرة وتسهيلات ضخمة لتشجيع عملية الشراء للأخوة العائدين ولدفع المزيد من السيولة النقدية فى الاسواق مما يضفى إنتعاشا على الحركة التجارية ولتقليل بعض نواحى الكساد التى قد تطرأ على بعض انواع المنتجات وعلى مستوى الدولة تقوم الدولة بتسهيلات كبيرة ايضا للمشاريع الاستثمارية والزراعية والصناعية والتى يقبل عليها كثير من الأخوة العائدين ودليل العائدين الذى نقدمه على صفحات الاهرام نحاول ان نقدم فيه خدمة متكاملة لاخواننا العائدين من ناحية ارشادهم ومساعدتهم على اتخاذ القرار السليم لشراء اى سلعة يرغبون فيها كتجنب مثلا شراء السلع الكهربائية من الخارج وذلك لوجود مثيل لها بل يتفوق عليها احيانا المنتج المحلى كذلك تجنب تكلفة الجمارك والتى تزيد من عبء سعرها على المشترى ويدعو ايضا دليل العائدين جميع الاخوة المغتربين الذين انهوا فترة عملهم بالخارج وينوون الاستقرار فى أحضان الوطن الأم ويرغبون فى البدء فى مشروعات إستثمارية صناعية او زراعية لزيارة المدن الصناعية الجديدة والتى تفخر بها مصر وتعتز بسواعد ابنائها الذين ساهموا فى بنائها ورفعتها كالعاشر من رمضان قلعة الصناعة المصرية الحديثة ومدينة السادس من اكتوبر الصرح الصناعى العملاق ومدينة السادات كمثل على المشروعات الزراعية والذى خلق من طريق مصر اسكندرية الصحراوى طريقا زراعيا ومدينة العامرية وغيرها حتى يروا بانفسهم تجارب غيرهم للاقتداء بها والتعرف على قصص النجاح الرائعة والتى جعلت من بعض المنتجات المصرية منافسا خطيرا لافضل المنتجات العالمية كالملابس والمنتجات الغذائية والسجاد والسيراميك وغيرها مما جعل من مصر مثلا يحتذى به على المستوى العالمى للتطور الاقتصادى والصناعى الذى تقوم به الدول النامية .. ويجدر بالاشارة ان سياسة الحكومة وعلى رأسها الرئيس مبارك المستقرة الهادئة والتى لم تدخر وسعا او جهدا فى تذليل كافة العقبات التى كان يعانى منها اى مستثمر يرغب فى بدء مشروع جديد جعلت من مصر موقع جذب لرءوس الاموال العربية والاجنبية مما ساهم فى فتح العديد من المشروعات الجديدة وتوفير الاف من فرص العمل لشباب مصر لتكوين مستقبلهم واعانتهم على مواجهة ظروف ومشاكل الحياة .. ويتبقى لنا فى النهاية ان ندعو الله ان يكلل جهود قادتنا بالتوفيق والسداد حتى نستطيع ان نقدم للوطن جزءا بسيطا من فضله علينا ولنوفر حياه مشرفة لابنائنا من بعدنا .

صورة لمجموعة من ضيوف مصر خلال فصل الصيف الذين يتطلعون لقضاء اجازاتهم فى وطنهم مصر

شركة الأزياء الحديثة بنزايون - عدس - ريفولى

أرقى الأجهزة الكهربائية وقطع الموبيليا والمفروشات

أسعار لاتقبل المنافسة

والمفروشات .. كما تجد فى فروع من الحقائب وغيرها وارقى الشركة المنتجات الجلدية الرائعة مستحضرات التجميل .

شركة الأزياء الحديثة

ترحب بالأشقاء

العرب والاخوة العائدين

وتدعوهم لشراء جميع احتياجاتهم من

الموبيليا والنجف | السجاد والموكيت

البياضات والمفروشات | الأجهزة الكهربائية

دعوة لزيارة أفخم واشيك مركز تجارى فى مصر والشرق

البارون سنتر (مصر الجديدة)

شركة عمر افندى

سمة العصر

ترحب

بالإخوة العرب المقيمين بمصر والعائدين

إلى أرض الوطن

وتقدم لهم .. كل ما يحتاجونه من

* الملابس الجاهزة والأقمشة
- أحدث موديلات أوروبا -
* الأدوات المنزلية
* السجاد والموكيت
* البياضات والمفروشات والموبيليا .
* جميع الأجهزة الكهربائية

فروعنا فسيحة ومريحة ومكيفة الهواء

بضائعنا دائما فى الصدارة

نحن نبيع الذوق والرقى والأناقة

وزارة التعمير والمجتمعات الجديدة والإسكان والمرافق

هيئة المجتمعات العمرانية الجديدة

جهاز تنمية مدينة ٦ أكتوبر

بالتعاون مع

بنك التعمير والإسكان

استجابة لرغبة السادة العملاء راغبى شراء قطع الأراضى بالقريتين السياحيتين الرابعة والسادسة بمدينة ٦ أكتوبر "إسكان فاخر"

يسر الهيئة أن تعلن عن :

١- استمرار فتح باب الحجز لباقى القطع المتوفرة بالقريتين السياحيتين .
٢- توافر مساحات أراضى تبدأ من ٧٠٠م٢ لقريتى المنطقة الواحدة .
٣- يتم سداد الثمن بشروط ميسرة
٢٥٪ من إجمالى الثمن عند التخصيص والباقى يسدد على ثلاث سنوات .. أقساط نصف سنوية وبدون فوائد .
٤- تسلم الأراضى كاملة المرافق صرف صحى . مياه كهرباء .

لمزيد من التفاصيل :

يرجى الاتصال ببنك التعمير والإسكان
إدارة أقساط الاستثمار
٢٦ شارع إكروم - بجوار مسجد مصطفى محمود - المهندسين
ت ٧٠٤٩٧١ - ٧١٣٩٤٦ - ٧٠٥٦٧٩

مرفقات : هيئة المجتمعات العمرانية الجديدة

مرحبا بالأشقاء الوافدين من الدول العربية

ومرحبا بالعائدين إلى أرض الوطن بلا متاع

سيد أحمد جريشة
رئيس مجلس الادارة
والعضو المنتدب لشركة عمر افندى

طبيعة انسانية ان نبتغى الكمال او ما هو اقرب للكمال . ولذلك يعمد المستهلك إلى انتقاء اجود الاصناف وارخصها فى ذات الوقت وهى معادلة صعبة لأن الجودة تعنى الارتفاع فى السعر . ولكن المستهلك يقيسها بالنسبية .

ولقد مرت على سوق السلع الاستهلاكية فى مصر مراحل ثلاث :-

المرحلة الاولى : مرحلة ما قبل عام ١٩٥٢ : تميزت هذه المرحلة بسمات ثلاث :-

السمة الاولى :

انه كانت توجد فى مصر صناعات وطنية قليلة ولكنها عالية الكفاءة وابرزها صناعة الغزل والنسيج .

السمة الثانية :

ان السوق كان مفتوحا على مصراعيه للسلع الاستهلاكية المستوردة . فلم تكن هناك قيودا على الاستيراد .

السمة الثالثة :-

انه كانت تسيطر على السوق التجارى المصرى ، محلات تجارية كبرى يمتلك اغلبها اجانب وكانت تلك المحلات مؤسسة ومنظمة على اعلى مستوى كمثيلاتها فى الخارج :

المرحلة الثانية :

المرحلة ما بين عام ١٩٥٢ وعام ١٩٧٣ :-تميزت هذه المرحلة كذلك بسمات ثلاث :

السمة الاولى :

انشاء صناعات عديدة لمنتجات السلع الاستهلاكية وتأسست مصانع جديدة للغزل والنسيج وبعض اصناف الملابس والراديو والتليفزيون ووسائل النقل الخفيف وبعض الادوات المنزلية والسلع المعمرة .

السمة الثانية :

تقييد الاستيراد :-

قيدت الدولة فى هذه المرحلة استيراد السلع الاستهلاكية فمنعت تماما استيراد السلع التى ينتج لها مثيل محلى وقيدت استيراد السلع الاخرى وفرضت عليها رسوما جمركية عالية باعتبارها سلعا ترفيهية وكانت هذه السياسة سلاحا ذا حدين .

أ- هدفت هذه السياسة إلى حماية الانتاج المحلى من مثيله الوارد من الخارج .

ب- لم تتطور كثير . من الصناعات الوطنية اعتمادا على الحماية التى تسبغها عليها الدولة وادى ذلك مع الوقت إلى هبوط حاد فى جودة كثير من المنتجات المحلية .

السمة الثالثة :

المحلات التجارية الكبرى التى تسيطر على السوق التجارى فى مصر والتى كان يملكها اجانب تم تأميمها واصبحت مصرية خالصة . ولكن للأسف ونقولها بشجاعة .. ان هذه المحلات انحدرت فى تلك المرحلة من حيث النظافة والجمال والديكور وحسن معاملة الجمهور إلى مستوى متدن وكان ذلك نتيجة لعوامل عدة اهمها :

١ - العيوب التى صاحبت اللوائح الموحدة التى كانت تسرى على المحلات التجارية فقلائعة التى تحكم مصنع الحديد والصلب هى ذاتها التى تحكم المخابز وشركات السياحة فى وقت واحد

٢ - تقييد حوافز العاملين وفى ذات الوقت غل يد الادارة فى مجازاة العامل المسىء الجزاء المناسب .

٣ - اعطاء العاملين حقوقا بلا واجبات وانشاء التنظيمات السياسية داخل الوحدات الاقتصادية مما انعكس اثره على انصراف العاملين عن العمل إلى النشاط السياسى الجدلى .. والمعلوم ان السياسة اذا دخلت فى الوحدات الاقتصادية افسدتها .

المرحلة الثالثة :

مرحلة الانفتاح الاقتصادى غير المقيد ثم المرشد .

وبدأت هذه المرحلة بعد حرب اكتوبر التاريخية عام ١٩٧٣ حيث قررت الدولة سياسة الانفتاح الاقتصادى وادى ذلك إلى سمات ثلاث .

السمة الاولى :

عودة الانفتاح لسوق السلع الاستهلاكية وان كانت قد تميزت فى هذه المرحلة بزيادة الرسوم الجمركية .

السمة الثانية تأثرت الصناعات بسياسة الانفتاح :

١ - بعض الصناعات المحلية استفادت من التجربة . واخذت تطور انتاجها بسرعة وفاعلية لتصل إلى مستوى جودة الانتاج المستورد امثال لانتاجها فى المحلات واهم تلك الصناعات .. الصناعات الهندسية و المعدنية والكهربائية ومن تلك المنتجات التليفزيون والمسجل والغسالة والثلاجة والمروحة وجهاز التكييف والبدل الجاهزة .

٢ - بعض الصناعات المحلية لم تطور نفسها بسرعة وبذلك تأثرت سلبا من سياسة الانفتاح واهمها صناعة الغزل والنسيج والصباغة والتجهيز .

السمة الثالثة :

ان بعض الشركات التجارية وبالذات شركة عمر افندى بدأت فى مرحلة الانفتاح اعادة تطوير محلاتها واعادة تنظيمها وكانت اهم مظاهر ذلك :-

١ - ان فروع شركة عمر افندى انشئت باسلوب جمالى من الديكور والتنظيم متطلعة إلى اللحاق بالعصر .

٢ - ان التطور الذى حدث فى لوائح تلك الشركات مكنها من مزيد من سيطرة الادارة على العمل فضلا عن ان تطويرا حدث فى نظم الحوافز مكن قيادات العمل التجارى من مزيد من فرض الجزاء الايجابى والسلبى .

هذه مقدمة لا بد منها لنصل إلى موضوع اليوم وهو ، العائدون إلى ارض مصر ، فلقد كان المستهلك خلال فترة الانغلاق الاقتصادى يتطلع إلى الحصول على سلع استهلاكية مستوردة متقدمة الجودة . كالملابس الجاهزة مثلا او السلع الكهربائية المستوردة وما إلى ذلك ولذلك كان العائدون يحرصون على حمل ما يمكنهم حمله من سلع استهلاكية عند عودتهم إلى الوطن ..

ثم جاءت المرحلة الاخيرة والتى تميزت بظاهرتين :-

اولا :-

توافر معظم السلع الاستهلاكية المستوردة فى السوق الحرة وتوفير جانب كبير منها بالمحلات الاستهلاكية .

ثانيا :-

حرص المصانع المحلية على تحسين جودة انتاجها حتى تواجه منافسة السلع المستوردة ولئن كان من المألوف فى المرحلة السابقة ان يصطحب العائدون الى البلاد فى اجازاتهم السنوية كثيرا من السلع المستوردة فقد اصبح من المستغرب ان يتم ذلك حاليا للعوامل الآتية :-

١ - توافر الانتاج المصرى عالى الجودة

فقد استفادت صناعات محلية من فترة الانفتاح الاقتصادى وقامت بتطوير انتاجها محليا ونخص بالذكر .

السجاد والموكيت والسلع الكهربائية والمعمرة والاثاث المصرى من الاخشاب الطبيعية .. والذى يعتبر اعلى كفاءة من الانتاج المستورد وذلك نظرا لطبيعة الاستهلاك المرهق فى مصر .. والملابس الجاهزة التى تطورت فى السنوات الاخيرة تطورا مذهلا فاصبح لدينا ملابس تضارع وتفوق فى كثير من اصنافها الانتاج المستورد .

٢ - توافر السلع المستوردة

فاذا كان العائد مصرا على شراء سلع مستوردة فهى موجودة فى مصر ايضا

٣ - الاسعار الملائمة

واقرر صادقا ان اسعار معظم السلع المحلية تقل كثيرا عن اسعار السلع المستوردة مع الاحتفاظ بمستوى الجودة

مرحبا بكم فى شركة عمر افندى قلعة الانتاج المصرى المتطور والمتجر الذى يكون فيه الزبون دائما على حق .

مرحبا بكم فى متاجرنا ..فسيحة ..مريحة..مكيفة الهواء

مرحبا بكم فى سمة العصر

سيوافى الأهرام
نشر صفحات العائدين

شركة مصر لصناعة التبريد والتكييف

تدعو الاخوة العائدين لاقتناء

أفضل جهاز تكييف فى مصر

ان شركة مصر لصناعة التبريد والتكييف من الشركات الرائدة فى صناعة التبريد فى مصر والشرق الاوسط لما لها من تاريخ عريق فى هذا المجال - فمنذ انشاء الشركة وهى دائما ابدا تسعى لتحقيق الجودة العالية فى منتجاتها . وهذا يتضح من ان اغلب حائزى اجهزة التكييف فى مصر لديهم جهاز ميراكو وذلك لما يتمتع به من مميزات عالية كالجودة الاكثر والاقل صوتا وحجما والاوفر فى استهلاك الكهرباء علاوة على سعره المناسب للجميع وشركة مصر لصناعة التبريد تنتهز فرصة عودة الاخوة المغتربين فى اجازاتهم لتدعوهم لاقتناء جهاز ميراكو الفريد ويجدر بالاشارة ايضا ان شركة ميراكو بجميع طاقاتها قد ضمت معها انتاج شركة كاريير اعرق شركة تكييف فى العالم وهى اول شركة اخترعت اجهزة التكييف وقدمتها للاسواق واسم كاريير هو اسم ليس جديدا فى الاسواق لما يتمتع به من ثقة المتعاملين معه ومما يتمتع بالكفاءة العالية فى التشغيل مع صوته الهادىء الذى يضفى مزيدا من المزايا التى يتمتع بها جهاز تكييف كاريير .

وشركة مصر لصناعة التبريد لديها مراكز الخدمة المتوفرة والموزعون بجميع محافظات الجمهورية وذلك لبيع اجهزتها واستمرار صيانتها بكفاءة عالية بعد البيع لذا فالشركة كثيرة الانتشار فى المعارض المختلفة محليا ودوليا علاوة على تصدير منتجاتها للدول العربية والأجنبية وذلك لشدة الثقة التى تتمتع بها الشركة فى اسواقها .

سجاد

النساجون الشرقيون

خصم من ٢٠٪ - ٥٠٪

خلال شهر يوليو فقط ..

تصفية سجاد التصدير

لعام ١٩٩٣م

أرض المعارض بمدينة نصر

«جناح الاستثمار»

باب دخول رقم ٤ طريق صلاح سالم

وبمعرض الشركة بالإسكندرية

«برج رمادا»

تراه .. ولا تسمعه

جمالا مبهرا .. واستمتاعا

فوق الوصف

Carrier

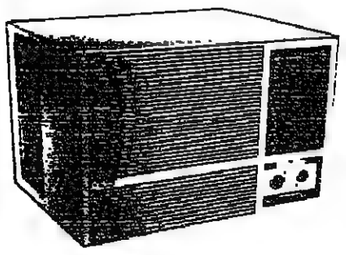

المركز الرئيسى : ٤٨ شارع البطل احمد عبد العزيز - المهندسين
ت : ٣٤٨٣٢٥ / ٣٤٨٣٦٩ / ٠٢ - فاكس : ٣٤٨٩٨٢٤ / ٠٢
المصانع : الكيلو ٢٨ طريق القاهرة / الاسكندرية الصحراوى مدينة العاشر من رمضان
مصر الجديدة : ١٢٦ شارع الميرغنى - مصر الجديدة - القاهرة
ت : ٦٦٨٤٤٦ (٠٢) / ٢٩١٩٩٥٠ (٠٢)
الاسكندرية : ٤٢ طريق الحرية - رشدى
ت : ٨٥١٩٧٤ (٠٣) / ٨٥٠٠٣٩٠ (٠٣)
مركز الخدمة : ٧٤ شارع السودان - المهندسين - القاهرة
ت : ٣٤٧٤٨٥٣ (٠٢) / ٣٤٦١٥٨٢ (٠٢)
الغردقة : شارع المحكمة - ت : ٤٤٧٦٢٤ (٠٦٥)
الأقصر : شارع الروضة الشريفة الدوامية - ت : ٣٧٢٩٤١ (٠٩٥)

الأصالة والجودة لها تاريخ

ميراكو
MIRACO

الاسم فوق أفضل جهاز تكييف فى مصر

بسم الله الرحمن الرحيم

جامعة الزقازيق

الدكتور / **محمد رمزى الشاعر** رئيس الجامعة ونواب رئيس الجامعة بالزقازيق وفرعها فى بنها وأعضاء هيئات التدريس بجميع كليات الجامعة وفرع بنها وأمين عام الجامعة والاتحاد العام لطلاب الجامعة وجميع العاملين بالجامعة وفرعها فى بنها يؤكدون مبايعتهم وتأييدهم لإعادة ترشيح الرئيس

محمد حسنى مبارك

رئيسا للجمهورية للفترة الثالثة

لمواصلة مسيرة التقدم والإصلاح لتحقيق الرخاء والسلام لشعب مصر الحبيبة

- **كلية طب الزقازيق**
  العميد وهيئة التدريس والعاملون واتحاد الطلاب
- **كلية صيدلة الزقازيق**
  العميد وهيئة التدريس والعاملون واتحاد الطلاب
- **كلية زراعة الزقازيق**
  العميد وهيئة التدريس والعاملون واتحاد الطلاب
- **كلية طب بيطرى الزقازيق**
  العميد وهيئة التدريس والعاملون واتحاد الطلاب
- **كلية آداب الزقازيق**
  العميد وهيئة التدريس والعاملون واتحاد الطلاب
- **كلية التربية الرياضية للبنين بالزقازيق**
  العميد وهيئة التدريس والعاملون واتحاد الطلاب
- **المعهد العالى للكفاية الإنتاجية بالزقازيق**
  العميد وهيئة التدريس والعاملون واتحاد الطلاب
- **المعهد العالى لحضارات الشرق الأدنى بالزقازيق**
  العميد وهيئة التدريس والعاملون واتحاد الطلاب
- **كلية علوم الزقازيق**
  العميد وهيئة التدريس والعاملون واتحاد الطلاب
- **كلية هندسة الزقازيق**
  العميد وهيئة التدريس والعاملون واتحاد الطلاب
- **كلية تربية الزقازيق**
  العميد وهيئة التدريس والعاملون واتحاد الطلاب
- **كلية حقوق الزقازيق**
  العميد وهيئة التدريس والعاملون واتحاد الطلاب
- **كلية تجارة الزقازيق**
  العميد وهيئة التدريس والعاملون واتحاد الطلاب
- **كلية التربية الرياضية للبنات بالزقازيق**
  العميد وهيئة التدريس والعاملون واتحاد الطلاب
- **المعهد العالى للتمريض بالزقازيق**
  العميد وهيئة التدريس والعاملون واتحاد الطلاب
- **كلية آداب بنها**
  العميد وهيئة التدريس والعاملون واتحاد الطلاب
- **كلية تجارة بنها**
  العميد وهيئة التدريس والعاملون واتحاد الطلاب
- **كلية علوم بنها**
  العميد وهيئة التدريس والعاملون واتحاد الطلاب
- **كلية طب بنها**
  العميد وهيئة التدريس والعاملون واتحاد الطلاب
- **كلية تربية بنها**
  العميد وهيئة التدريس والعاملون واتحاد الطلاب
- **كلية زراعة مشتهر**
  العميد وهيئة التدريس والعاملون واتحاد الطلاب
- **كلية طب بيطرى مشتهر**
  العميد وهيئة التدريس والعاملون واتحاد الطلاب
- **كلية هندسة شبرا**
  العميد وهيئة التدريس والعاملون واتحاد الطلاب

شكرا لله

العدد الأول

نفد في دقائق

احجز نسختك من الآن
قبل أن تنفد
صباح كل خميس

علاء الدين

●● مجلة الأهرام لكل البنات والبنين ●

رئيس مجلس الإدارة
إبراهيم نافع

رئيس التحرير
عزت السعدني

تصميم م . محمد العتر

الدكتور
مصطفى كمال حلمى
رئيس المجلس الاعلى للصحافة وهيئة المكتب والاعضاء ينعون ببالغ الحزن والاسى المرحوم الاستاذ
وحيد فوزى
عضو نقابة الصحفيين
رحمه الله رحمة واسعة والهم آله وذويه وزملائه صبر المؤمنين

الدكتور
مصطفى كمال حلمى
رئيس المجلس الاعلى للصحافة وهيئة المكتب والاعضاء ينعون ببالغ الحزن والاسى المرحوم الاستاذ
أبو بكر عبد الرازق السيد
عضو نقابة الصحفيين
رحمه الله رحمة واسعة والهم آله وذويه وزملائه صبر المؤمنين

اللواء مجدى البسيونى
مدير
أمن البحر الاحمر
ونائبه والضباط والافراد والعاملون المدنيون ينعون بمزيد من الحزن والاسى النقيب
أشرف عبد الوهاب
ضابط مباحث سفاجا للفقيد الرحمة وللاسرة خالص العزاء

شركة الاسكندرية للبترول
تنعى ببالغ الحزن والاسى
والدة الزميل
اسماعيل محمد ربيع
ووالدة الزميل
احمد حنفى محمود
للفقيد لهم الرحمة ولاسرهم خالص العزاء .

اسرة قسم التشريح
بطب الازهر بنين
يتقدمون بخالص العزاء للاستاذ الدكتور
عبد القوى جاد رمضان
لوفاة شقيقته تغمدها الله برحمته

كلية اصول الدين القاهرة
دكتور محمود زقزوق
عميد الكلية والوكيل وهيئة التدريس والعاملون والطلاب يشاطرون

الدكتور
عبد المنعم نجم
الاحزان لوفاة شقيقه ويقدمون له خالص العزاء

عزاء مصلحة الجوازات
اللواء فاروق عمر صبرى مدير المصلحة والاركان والضباط والعاملين بالمصلحة ينعون ببالغ الحزن المرحوم والد العقيد سعيد دراز رحم الله الفقيد ولاله الصبر

احمد خيرى
وكيل لجنة العلاقات الخارجية بمجلس الشعب والامين المساعد للحزب الوطنى بالاسكندرية ينعى المرحوم المهندس
حسان الحمامصى
من رجال الاعمال ورئيس مجلس ادارة نادى الفروسية ـ للفقيد الرحمة وللاسرة خالص العزاء

فرع لاسلكى الجنوب
شرطة المجدة رئيس الفرع والضباط والقوات ينعون بمزيد الحزن زميلهم الشهيد النقيب
احمد يعقوب البلتاجى

شركة النصر
لصناعة السيارات
رئيس مجلس الادارة والعضو المنتدب واعضاء المجلس وجميع العاملين بالشركة ينعون بمزيد الحزن والاسى ابن الشركة
المهندس حسن يوسف مصطفى يوسف
بقطاع هندسة العدد بالشركة
تغمد الله الفقيد بواسع رحمته والهم اسرته وذويه الصبر .

نقابة المزراعيين بكفر الشيخ تنعى المهندس عطية هارون الشمال بادارة سيدى سالم الزراعية

بنك ناصر الاجتماعى
رئيس واعضاء مجلس الادارة ورؤساء القطاعات ومديرو العموم والمديرون وجميع العاملين بالبنك يشاطرون الزميلة
فاتن حلمى محمد راغب
فرع الزقازيق
الاحزان لوفاة والدها
للفقيد الرحمة وللاسرة خالص العزاء

شركة مينا لتصنيع اللحوم
ميلاد امين رئيس مجلس الادارة وجميع العاملين بالشركة يشاطرون الاستاذ
حجازى محمد عبد العزيز
لوفاة والدته تغمد الله الفقيدة برحمته والهم الاسرة الصبر والسلوان

انا لله
عزاء ادارة المهندسين
مدير الادارة ورئيس الاركان ومساعدو المدير ورؤساء الافرع والضباط والصف والجنود والعاملون المدنيون بالادارة ينعون ببالغ الحزن والاسى
كريمة العميد
سيد نصر عرفات
وللفقيدة الرحمة وللاسرة الصبر والسلوان

الهيئة الهندسية
للقوات المسلحة
رئيس الهيئة ورئيس الاركان والقادة والضباط والصف والجنود يشاطرون
العميد
السيد نصر عرفات
الاحزان فى وفاة كريمته اسكنها الله فسيح جناته والهم الاسرة الصبر والسلوان

نقابة الصيادلة بالدقهلية
تنعى المرحوم الزميل الصيدلى
هاشم عبد العاطى
بلجنة للفقيد الرحمة وللاسرة العزاء

النقابة العامة
للعاملين بالاتصالات
محمد خيرى هاشم
رئيس مجلس الادارة واعضاء المجلس واللجان النقابية ينعون بكل الاسى الاخ والزميل الفاضل المغفور له
الاستاذ عبد الغفار صيام
المدير العام بالمؤسسة النقابية للصناعية سابقا الذى كرس حياته لخدمة الحركة العمالية ملتقيا ومعلما ويدعون الله ان يتغمده برحمته ويلهم اسرته الكريمة ومحبيه الصبر والسلوان

مركز الكلى
والمسالك البولية
جامعة المنصورة
مدير المركز واعضاء هيئة التدريس وجميع العاملين بالمركز ينعون بمزيد من الحزن والاسى
والد الاستاذ الدكتور
محمد عبد القادر صبح
المشرف ورئيس
قسم الكلى بالمركز
للفقيد الرحمة وللاسرة خالص العزاء

شركة مشروعات الغاز
الطبيعى (غاز مصر)
رئيس مجلس الادارة واسرة العاملين بالشركة
يشاطرون الزميل
مرسى مطروس مرسى
الاحزان لوفاة والده للفقيد الرحمة وللاسرة الصبر والسلوان

القس بالرصافة والعائلة بالسيوط يودعون للامجاد السماوية الراعى الفاضل والاخ المخلص والصديق العزيز المرحوم
القس راضى الياس
راعى الكنيسة الانجيلية بالخرطوم بالسودان ويرجون لاسرته العزيزة تعزيات السماء

مدرسة العائلة المقدسة
بالتبيين والفجالة
الاباء والمدرسون وجميع العاملين ينعون بمزيد الحزن والاسى المرحوم
المهندس حسان الحمامصى
للفقيد الرحمة وللاسرة خالص العزاء

محمود العربى
رئيس الاتحاد العام للغرف التجارية المصرية ومحمد السيد مستشار الاتحاد واعضاء مجلس الادارة يشاطرون السيد المحاسب
محمود محمد يوسف رمبح
عضو مجلس ادارة الاتحاد
الاحزان فى وفاة شقيق سيادته للفقيد الكريم الرحمة وللاسرة الصبر والسلوان

التأمين الاهلية
محمد الشاذلى
رئيس مجلس الادارة
واعضاء المجلس ورؤساء القطاعات ومديرو العموم وجميع العاملين بالشركة ينعون بمزيد من الحزن والاسى
المرحوم الاستاذ
يوسف حسن رزق
مراقب عام الانتاج بالشركة سابقا تغمد الله الفقيد برحمته وللاسرة الصبر والسلوان

عزاء مصر السياحة
اسرة العاملين بشركة مصر للسياحة ينعون ببالغ الحزن والاسى
المرحومة والدة الزميل
حامد مصطفى العشرى
رئيس الوحدة المالية
بفرع دمياط
للفقيدة الرحمة وللاسرة خالص العزاء

الكنيسة الانجيلية بملوى
تشاركة اسرة المرحومة حرم الاستاذ لمعى نقله واسرة الاستاذ ليل باسليوس المعانى العزاء

بنك مصر
رئيس مجلس الادارة ونائبا الرئيس واعضاء مجلس الادارة ومديرى العموم وجميع العاملين بالبنك ـ ينعون بمزيد الحزن والاسى
المرحومة السيدة
سميحة محمد توفيق
مدير عام ببنك مصر سابقا ويسألون الله للفقيدة الرحمة وللاسرة خالص العزاء

بنك مصر
جهاز الحاسب الالى
مديرو العموم والعاملون ينعون الزميلة
السيدة سميحة توفيق
مدير عام ببنك مصر
للفقيدة الرحمة وللاسرة خالص العزاء

الاساتذة بمعهد تيودور بلهارس ينعون السيدة والدة الاستاذة الدكتورة
جيهان الفندى
للفقيدة الرحمة وللاسرة العزاء
مفريت رشدى و زينب شاكر وهناء اسماعيل و نادية البحيرى وعائشة متولى و سناء البحكى و عفت الشرنبى

بنك الدلتا الدولى
رئيس مجلس الادارة والعضو المنتدب واعضاء المجلس والادارة العليا وجميع العاملين بالبنك وفروعه يشاطرون بمزيد من الحزن والاسى
الاستاذ / عرفة نصر بنة
نائب مدير عام بالبنك
لوفاة ابنة شقيقه للفقيدة الرحمة وللاسرة خالص العزاء

شركة المعادى
للتنمية والتعمير
رئيس مجلس الادارة والعضو المنتدب واعضاء مجلس الادارة والعاملون ينعون بمزيد الحزن والد الزميل
جمال الدين سيد أبو العلا
للفقيد الرحمة وللاسرة خالص العزاء

الشركة العربية
لانابيب البترول (سوميد)
يعى رئيس مجلس ادارته والعاملون بالشركة
المرحوم المهندس
صلاح عثمان
شقيق الاستاذ
محمد فاضل عثمان
نائب رئيس الهيئة للبترول للشئون الادارية والقانونية ـ ويسألون الله ان يتغمد الفقيد برحمته ويلهم اهله الصبر والسلوان

شركة السويس
لتصنيع البترول
المهندس عادل الغمرى رئيس مجلس الادارة واعضاء مجلس الادارة ومديرو العموم واللجنة النقابية وجميع العاملين يشاطرون الاستاذ
محمد فاضل عثمان
نائب رئيس الهيئة الاحزان لوفاة المرحوم شقيقه ويرجون للفقيد الرحمة وللاسرة الصبر والسلوان

د. عبد الحميد حسنين
والحاج يوسف منصور حسنين عمدة كفر ميت بشار يشاطرون اعيان المعالى فى مصابهم الاليم يتقدمون بخالص العزاء للاسرة والسادة
اللواء صابر عثمان
والاستاذ فاضل عثمان

شركة مصر للفنادق
سامى الطويل
رئيس مجلس الادارة
محمد لبيب احمد
العضو المنتدب
واعضاء المجلس ورؤساء القطاعات ومديرو العموم واعضاء اللجنة النقابية وجميع العاملين يشاطرون
المهندس
السيد محمود البنا
بقطاع المشروعات
فى وفاة شقيقته للفقيدة الرحمة وللاسرة خالص العزاء

اجرولاند للمشروعات الزراعية
رئيس مجلس الادارة والمدير العام والعاملون بالشركة يشاطرون كل من
المحاسب
محمد عبد العزيز فهمى
والسيد
حجازى عبد العزيز فهمى
الاحزان لوفاة والدتهم اسكن الله الفقيدة الكريمة فسيح جنته والهم الاسرة الصبر

شركة السويس للزيت
سوكو
رئيس مجلس الادارة ومديرو العموم واللجنة النقابية واسرة العاملين بالشركة ينعون ببالغ الحزن والاسى
والد الزميل
شاذلى أبو الحسن
بادارة الصيانة بحقول راس بدران
للفقيد الرحمة وللاسرة طول البقاء

نقابة المحامين بالقليوبية
امين هيكل النقيب واعضاء المجلس ينعون بمزيد من الحزن والاسى والده الاستاذ محمد عبده المحامى للفقيدة الرحمة ولانها الصبر

الجمعية التعاونية لنقل الركاب بمحافظة الغربية
ابو المجد العوانى رئيس مجلس الادارة والسيد الزينى مدير عام الجمعية واعضاء مجلس الادارة والعاملون ينعون بمزيد الحزن والاسى الفا وفيا ورجل العمل الشعبى بمحافظة الغربية المرحوم المهندس
عمر احمد ابو حسين
وكيل المجلس الشعبى لمحافظة الغربية وفنا ولاسرته الصبر والسلوان

نحن مدارس الاورمان الخاصة — نحن مدارس الاهرام — نحن مدارس سانت كاترين — نحن مدارس رمسيس الخاصة للغات — نحن مدارس ابو الهول الخاصة للغات — نحن عائلة مدرسة

نحن ٣٨ عاما فى التعليم . نحن ٣٨ عاما فى التربية .
نحن اكبر موسسة تربوية فى مصر بل العالم .
نحن نخرج على ايدينا عشرات الالوف من التلاميذ جميع المراحل .
نحن نتاجنا دائما فوق ٩٥٪ فى الشهادات العامة .
نحن الاوائل فى جميع الشهادات .
نحن خريجونا يحتلون منذ عشرات السنوات اكبر المراكز .
نحن حضانة / الابتدائى / الاعدادى / الثانوى / فندق .
نحن اسطول سيارات تنقل ابناءنا فى جميع انحاء القاهرة والجيزة والقليوبية بنى سويف

اخيرا نحن مدارس الاورمان اعهد الينا بابنك فانه سيكون فى ايد امينة
واخيرا نحن معك فى كل مكان
الرئيسى : ٣٤٨٤٨٧٥ ، ٣٤٩١٩٦٢
الهرم : ٣٨٥٠٠٩٧ / ٣٨٥٥٤٢٢ / ٣٨٤٠٦٥٠ / ٣٨٦٠٤٠٧
المعادى : ٣٧٥٠٠٢٢٦ / ٣٧٥٨٤٢٤ / ٣٧٨٣٢٠٢
امبابة : ٤٠٠٦٠٣ / ٣١٢٨٤٩٢
حلوان : ٦٢٥٢٥٠ ، ٦٢٥٢٥٠ فاكس : ٦٢٥٢٥٠
مدينة نصر : ٢٥٢٥٠٩٢٦٠ / ٢٥٠١٠٢٦
مصر الجديدة : ٢٤٣٦١٢٨ / ٦٩٧٤٧٠٠
عين شمس : ٢٥٢١١١٥ / مدينة السلام : ٢٨١١٤٥٠

اعلانات مبوبة

وظائف خالية

★ مطلوب مربية مقيمة بالمنزل ت ٣٤٦٥٦٦٢

★ مطلوب فنى تبريد وتكييف خبرة ١٥ش احمد عرابى المهندسين ت/ ٣٤٧٤١٠٠

★ مطلوب صيدلى مدير فترة صباحية بشبرا ت ٢٢٠٣٣٤٩ الاتصال لنهاية الشهر

★ مطلوب ○ مونتير ○ وفنى مطابع
العنوان ١٤ عمارات العبور صلاح سالم مكتب ٥١ الدور الخامس ت ٢٦١٧٨٢١

★ صيدلى وصيدلانية مدير وذات خبرة لصيدلية الشعب بطنطا ت ٣٣٢٤٢٣ / ٣١٩٠٢٧

★ جاليرى خاص للاثاث والديكور يطلب سكرتيرة تجيد الانجليزية للعمل فترة مسائية فقط وساعى ت ٢٦٠٢٣٩٣

★ شركة الاهرامات تطلب بائعات ملابس وعاملة نظافة بشرط الخبرة ويفضل سكان فيصل والهرم شارع زكى قنديل حسن الصبان سكور فيصل

★ مطلوب شباب م . الجنسين ح التخرج مؤهل ع/م مرتب ثابت عمولات + مكافآت ت ٢٤٨٦٧٨١ لمدة ٣ ايام

★ مطلوب لشركة م . نصر مديرة مكتب كفاءة عالية وسكرتيرة تجيد الانجليزية والكمبيوتر والالمانى اكتب بالتفاصيل ص . ب ٢٤٦٣ الحرية م . الجديدة ت ٢٦١٠١٥١

(معارض التجار العرب)
١٠٠ ش مكرم عبيد ـ مدينة نصر تطلب بائعين من الجنسين السن اقل من ٣٠ عاما يفضل سكان مدينة نصر او مايجاورها تقدم المستندات مع صورة شمسية للعنوان عالية خلال اسبوع

تعيين فورى
خريجو علوم وزراعة لا يشترط الخبرة للعمل بمختلف مناطق القاهرة مرتبات وحوافز مجزية ت ٢٦٩٧٦٦٥

وظائف خالية

★ مطلوب شغالة مقيمة تليفون ٣٦٣٢٢٦٠ و ٢٦١٥٠٨٩

مطلوب للعمل بالسعودية
برواتب ومزايا مغرية
M.M.S
يسر المواساة للخدمات الطبية ان تعلن عن حاجتها الى التخصصات التاليه :
اولا : اطباء استشاريون :
● استشارى جراحة تجميل
● استشارى جراحة اطفال
● استشارى جلدية وتناسلية
● استشارى او استشارية باطنة عام تخصص متاثير تشخيصية
● استشارى اشعة مع خبرة طويلة فى اجهزة الاشعة المقطعية
● استشارى انف واذن وحنجرة
● استشارى او استشارية اسنان
● استشارى او استشارية نفسية وعصبية
يشترط فى المتقدم ان يكون حاصلا على البورد الامريكى او الزمالة البريطانية او الكندية او الدكتوراه مع خبرة لا تقل عن ثلاث سنوات فى مجال تخصصه ويفضل من لديه خبرة عمل بالخارج
ثانيا : اطباء اخصائيون
● اخصائى او اخصائية رمد .
● اخصائى اطفال
● اخصائى انف واذن وحنجرة
● اخصائى باطنة فرع الكلى
● اخصائية نساء وولادة
● اخصائى او اخصائية اسنان
● اخصائى تخدير
ثالثا : صيادلة
رابعا : طابع الة كاتبة
ويفضل ان يكون حاصلا على بكالوريوس تجارة مع اجادة اللغة الانجليزية كتابة وتحدثا .
يفضل من لديه خبرة ثلاث سنوات بعد التخصص .
ترسل الطلبات مشفوعة بصورة المؤهلات وصورة شمسية حديثة مع ذكر الرقم تليفون بمصر على العنوان التالى :
المواساة للخدمات الطبية
ص . ب ١٢٥٤ الدمام ـ السعودية

وظائف خالية

شركة احمد عبدالسلام الاتربى ○ تطلب بكالوريوس تجارة (محاسبة) قاطنى بقسم العجوزة ـ المرتب مائة جنيه ـ ٦٧ ش وادى النيل بالصحفيين ت ٣٤٤٠٨٣٢

CAREER OPPORTUNITIES (MALE)
A LEADING CONSUMER GOODS DISTRIBUTION COMPANY REPRESENTING REPUTED INTERNATIONAL BRANDS IS SEEKING TO STRENGTHEN ITS MARKETING AND SALES MANAGEMENT TEAMS :
A) PRODUCT MANAGER
1. CANDIDATES POSSESSING UNIVERSITY DEGREE (MARKETING MAJORS) .
2. PREFERABLY WITH 4/5 YEARS BRAND / PRODUCT MANAGEMENT EXPERIENCE OF FMCG .
3. SELF MOTIVATED , HIGHLY PROFESSIONAL , ANALYTICAL AND WITH INTERPERSONAL SKILLS .
B) ASSISTANT SALES MANAGERS :
1. UNIVERSITY DEGREE .
2. PREFERABLY ARAB (BILINGUAL) .
3. 5 - 6 YEARS EXPERIENCE IN SALES MANAGEMENT / SUPERVISORY CAPACITY WITH A REPUTED CONSUMER GOODS COMPANY .
4. JOB WILL INVOLVE DAY - TO - DAY SUPERVISION OF SALES ACTIVITIES , ACHIEVEMENT OF ASSIGNED TARGETS AND A CLOSE LIAISON WITH CUSTOMERS .
5. AMBITIOUS AND SELF MOTIVATED . ATTRACTIVE SALARY AND OTHER BENEFITS WILL BE OFFERED .
WRITE WITH COMPLETE DETAILS TO ; P . O . BOX 690 MAADI .

وظائف خالية

★ نور كمبيوتر تقدم فرصة لحملة المؤهلات العليا والمتوسطة دورات كمبيوتر متكاملة ووظائف السكرتارية المتفوقين ت ٣٥٦٣٣١٦ -

قيد موردين

شركة توزيع كهرباء البحيرة والمناطق الشمالية والغربية احدى شركات الشركة القابضة للانشاءات وتوزيع القوى الكهربية
شارع الجمهورية دمنهور
تعلن الشركة عن فتح باب القيد بسجل الموردين والمقاولين والمكاتب الاستشارية للعام المالى ١٩٩٣/ ١٩٩٤ فعلى الراغبين فى القيد من قطاعى الاعمال العام والخاص التقدم بطلباتهم مستوفاة رسمى الدمغة باسم مدير عام العقود والمشتريات فى موعد غايته ١٥/٨/ ١٩٩٣ مع توضيح الاتى : ـ
١ ـ الاسم التجارى واسم المدير المسئول
٢ ـ بيان التعامل وسابقة الاعمال
٣ ـ مستخرج من السجل التجارى حديث
٤ ـ صورة من البطاقة الضريبية
٥ ـ العنوان ـ التليفون ـ الفاكس
٦ ـ استمارة ١٤ص وكلاء تجاريون علما بانه لن يلتفت للطلبات السابق تقديمها قبل هذا الاعلان او التى ترد بعد الموعد المحدد وفيما يلى بيان المجموعات : ـ
المجموعة الاولى : ـ عدادات ـ مهمات وادوات كهربائية للجهد المنخفض والمتوسط
المجموعة الثانية : مسبوكات ومشغولات زهر ـ الومنيوم ـ نحاس ـ رصاص
المجموعة الثالثة : بويات ومواد عازلة
المجموعة الرابعة : بطاريات ـ إطارات متنوعة ـ قطع غيار سيارات
المجموعة الخامسة : ادوات وعدد للورش وعدد كهربائية
المجموعة السادسة : اجهزة اطفاء ومهمات امن صناعى
المجموعة السابعة : توريدات الحاسب الالى ومستلزماته
المجموعة الثامنة : اثاثات مكتبية واجهزة تكييف واجهزة تبريد
المجموعة التاسعة : الات كاتبة وحاسبة والات تصوير مستندات ومستلزماتها
المجموعة العاشرة : ادوات كتابية ومكتبية
المجموعة الحادية عشر : اعمال مدنية (ترميمات ـ إنشاءات) واعمال تركيبات معدنية وخشبية
المجموعة الثانية عشر : مكاتب استشارية لدراسة الشبكات
المجموعة الثالثة عشر : مكاتب استشارية للاعمال المساحية ـ تصميمات مدنية وانشائية مع مراعاة ان هذه المجموعات على سبيل المثال وليس الحصر ويمكن التقدم لاى توريدات او اعمال او خدمات ودراسات اخرى تتفق وطبيعة نشاط الشركة وعلى المقيدين حاليا بسجلات الشركة التقدم بطلبات تجديد لاعادة قيدهم فى حالة رغبتهم

مزايدات

محافظة القليوبية
يعلن مشروع انتاج البيض بالخانكة عن المزاد العلنى لبيع لتفريغ دجاج امهات بياض جلسة الاثنين الموافق ٩/٨/١٩٨٣ وذلك فى تمام الساعة الثانية عشرة ظهرا بمقر المشروع بابى زعبل لاجراء المزاد وتسحب كراسة الشروط من خزينة المشروع بعد سداد الثمن وقدره ٢٠ عشرون جنيها لاغير .

محافظة المنيا
الوحدة المحلية لمركز سمالوط
تعلن عن
تاجير سوق سمالوط العمومى بالمزاد العلنى
جلسة الاثنين ٢٣/ ٨ الساعة ١٢ص
لمدة ثلاث سنوات
تبدا من ١٤/ ١٠/ ١٩٩٣
وتنتهى فى ١٣/ ١٠/ ١٩٩٣
وذلك طبقا للشروط العامة المحددة بكراسة الشروط والتى تطلب من مجلس مدينة سمالوط تثمين ٢٠٠ جنيه للنسخة يضاف خمسة جنيهات فى حالة طلبها بالبريد ويشترط دخول المزاد ٦٠٠٠٠ جنيه تامين + ٥ ٪ رسوم دلالة عند الرسو والبطاقة الضريبية وكراسة الشروط والقانون ٩ لسنة ٨٣ ولائحته التنفيذية مكملا للاعلان
الخبراء محطفى ابواحمد
محمد محمود على
المبنى الادارى بالاوبرا ٩٣٣٨٤٥

الهيئة الهندسية للقوات المسلحة
ادارة المشروعات الكبرى ق/م
تعلن الادارة عن بيع بالمزاد العلنى للاصناف الكهنة الاتى بيانها والموجوده بالهايكستب
اللوط رقم (١) بطاريات مختلفة.
اللوط رقم (٢) خشب كسر.
اللوط رقم (٣) كاوتش طاسات.
اللوط رقم (٤) قطع غيار خردة.
اللوط رقم (٥) فضلات الومنيوم.
اللوط رقم (٦) معدات وماكينات.
اللوط رقم (٧) معدات وماكينات.
اللوط رقم (٨) معدات وماكينات.
اللوط رقم (٩) برميل فارغ.
اللوط رقم (١٠) زجاج هدر.
اللوط رقم (١١) صاج هدر.
اللوط رقم (١٢) تصاير حديد تسليح.
اللوط رقم (١٣) فضلات سلك مجلفن.
والبيان التفصيل لكافة البنود بكراسة الشروط وعلى راغب دخول المزاد التقدم الى فرع التموين بالادارة (٦) شارع الاستاد البحرى منشية البكرى (احسان عبدالقدوس حاليا) ومعه البطاقة الضريبية لسحب كراسة الشروط مقابل مبلغ ٥٠ جنيه وسداد التامين الابتدائى لدخول المزاد وقدره ٢٠٠٠ جنيه (الفين جنيه) نقدا او بشيك مقبول الدفع باسم مدير الادارة يزاد الى ٣٠٪ من قيمة الاصناف المباعة بمجرد إرساء المزاد وتستكمل القيمة خلال عشرة ايام من تاريخ البيع وتحدد المعاينة من تاريخ استلام الكراسة ١٩٩٣/٧/٢٠ فى جلسة البيع ١٩٩٣/٧/٣١ الساعة الحادية عشر ظهرا وتدفع الضرائب الحكومية المقررة.
وللادارة الحق فى الغاء اى عملية من عمليات المزاد بدون ابداء الاسباب

محطة التجارب الزراعية
بكلية الزراعة
جامعة القاهرة
تعلن عن مزاد بيع ثمار اشجار النخيل الناضجة بجلسة الاحد ١٥/٨/١٩٩٣ فى تمام الساعة ١٢ ظهرا والشروط والمواصفات بادارة المحطة
وعلى الراغبين الحضور مع دفع مبلغ (٥٠٠٠ جنيه) تامين دخول المزاد واحضار صورة من البطاقة الضريبية
٩٣/٩٩

الهيئة القومية للاتصالات
الادارة المركزية للمخازن والمشتريات
ادارة المبيعات
تعلن الهيئة عن بيع محطات ديزل لتوليد كهرباء وبطاريات ومهمات خاصة بالقوى الكهربائية موجودة بمناطق الهيئة (طنطا ـ المحلة
الكبرى ـ بنها ـ الزقازيق ـ الاسماعيلية)
وذلك بالمزاد العلنى فى تمام الساعة الحادية عشر من صباح يوم الاربعاء الموافق ٤/٨/٩٣ بسنترال طنطا ـ وتامين دخول المزاد ٥٠٠٠ جم طبقا لنظام وشروط البيع بلائحة الهيئة ويمكن المعاينة فى مواعيد العمل الرسمية (البطاقة الضريبية شرط لدخول المزاد) .

اعلانات اسكندرية

للايجار مفروش

★ فيلا بالعجمى بالتليفون قريبة من البحر ت ٤٨٣٤٣٩٧ من ٩ ـ ١٢ص

اصلاح وصيانة

■ مهندس مجدى ■
لخدمة الفيديو والتليفزيون بمنزلك ت/ ٨٦٥١٥٠

تكييف هواء

استقبل الصيف مع « ويتكو » شباك ـ سلبيت ـ مركزى ـ ستاتر هواء ترين ـ ميراكو ـ فيلكو البيع نقدا وبالتقسيط المريح الابراهيمية ت/ ٥٩٦١٩١٨ ص ٩٠م

خدمات فورية بالضمان

★ نيويورك ت/ ٥٤٥٧٦٥٦ اخصائيون للفيديو والتليفزيون والثلاجات والتكييفات والبوتاجازات والمكانس والغسالات تسليح

فرص

★ عالبحر بالبيطاش ٢غ +ص بدون تشطيب ١٥,٠٠٠ج استلام والباقى بتسهيلات ت ٥٧٠١٨٢٠

★ محلات ٤٠م٢ بسوق زهراء المعادى يصلح لكافة الاغراض بتسهيلات ت/ ٥٧٠١٨٢٠

للبيع

★ شقة ومطعم بالعجمى البيطاش الاتصال يوميا ت/ ٥٨٦٣٠٥٨

★ منزل ٧٢م للبيع بشقتين خاليتين بكفوريا اسكندرية ت ٤٤٠٣٢٠٤ القاهرة

★ محل مجهز بالفترين والاضاءة يتبعه مخزن مساحته ٩٣م٢ ومحل مجهز اضاءة وتركيبات لتشغيل ماكينات برخصة تشغيل معادن يصلح لجميع اغراض الصناعات الخفيفة مساحته ٩٣م٢ بفيكتوريا ت ٥٧٢٤٦٣٧ من ١٠ ص ـ ٨م

اعلانات اسكندرية

وظائف خالية

★ مطلوب مهندس مدنى حديث التخرج للعمل بالقاهرة الاتصال ٨٥٦٣٠٩

★ مطلوب لمصنع ملابس جاهزة مندوبين تسويق يفضل خبرة ٤٩٢٢٥١٧

★ مطلوب عاملات اوفر وسنجر ملابس دار تخصص اطفال ٤٩٢٢٥١٧

★ مطلوب سكرتيرة تجيد الالة الكاتبة المقابلة من ١٠ ـ ٢ظهرا ٨٦٦٨٧٢

■ مصاعد جاما ■
تطلب فنى كهرباء مساعد خبرة مساعدين + سكرتيرة دبلوم تجارة المقابلة من ٥ ـ ٨ م ٧شارع الدوحة زيزينيا

★ شركة مقاولات تعلن عن حاجتها الى امناء مخازن خبرة ٥سنوات ويفضل الالمام باللغة الانجليزية سائق ملاكى درجة اولى ترسل الطلبات ص . ب ٣٧٢ اسكندرية

A 5 star Hotel in Alexandria requires an Experienced Sales Manager .
A Minimim of 5 years Experience preferably in a Hotel is Required . Good Command of English is A Must . Please send your CV and a recent photo to the following address : P O . Box 555 / 93 Al . Ahram Alex .

المرحلة الثانية
إستكمالا لنجاح مشروع العمل الصيفى
□ يطلب □
طالبات وطلبة الثانوية العامة لغات
طالبات وطلبة الجامعات
تدريب مجانى مرتبات ومكافات شهرية للاستعمال ثلاثة ايام
٨٥١٩٢٣ / ٥٨٨٠١٨٣

وظائف خالية

★ مطلوب مندوبين ومندوبات لمستحضرات التجميل والعطور لاسكندرية والبحيرة ت ٤٩١٠٥٥٦

شركة استثمارية كبرى
فنى نسيج وتريكو وتجهيز خبرة ومندوبات ومندوبين تسويق ت ٥٤٨٨٥٣٩ / ٥٤٠٠٥٧٢

■ **هيئة عالمية كبرى** ■
فرص تدريب لطلاب وخريجى المدارس الاجنبية بالاسكندرية ـ للاستعلام والمقابلة ت ٨٥٧٩٥٦

النادى الاوليمبى المصرى
بالاسكندرية
يعلن عن حاجته لمراقب نشاط رياضى
١ ـ مؤهل عالى ويفضل بكالوريوس تربية رياضية
٢ ـ الا تقل الخبرة فى عمل مماثل عن خمسة عشر عاما
٣ ـ الا يزيد السن عن ٥٠ خمسين عاما
تقدم الطلبات وشهادات الخبرة الى سكرتارية النادى فى موعد غايته اسبوع من تاريخه

olivetti
للاجهزة المكتبية والحاسبات الآلية
تطلب
مندوبين ومندوبات
مبيعات بالشروط الآتية
١ ـ مؤهل جامعى
٢ ـ خبرة لا تقل عن سنتين يفضل من له سابق خبرة فى نفس المجال
٣ ـ يفضل من لديه سيارة برواتب وحوافز مجزية
للاتصال : ٥٨٧٨٧١١ الاسكندرية

سيارات

★ بولونيز موديل ٨٨ نهائى ١٦٥٠٠ جنيه تليفون ٥٤٥٥٥٧٨

★ ١٢٨ اسبور 3PR مو٧٩ بحالة ممتازة ١٣ش سيناديتو الازاريطة مصنع الرخام حتى نهاية الاسبوع

الأكاديمية العربية للنقل البحرى
المدرسة الثانوية الدولية
IGCSE
تعلن عن حاجتها للعمل
الوظائف الآتية :
١ ـ مدرس
رياضيات / فيزياء / كيمياء
خريجى كلية العلوم دفعة ٩٠ وما بعدها
٢ ـ سكرتيرة تنفيذية
خريجى مدارس لغات
شروط عامة
اجادة اللغة الانجليزية
الحصول على دورة فى الكمبيوتر
تقدم الطلبات
قبل يوم ٢٩/٧/٩٣
بمقر الاكاديمية بجامعى
شارع جمال عبد الناصر

كمبيوتر

■ CMI الجديد يوما بيوم □
Informix , Unix , Novell , Windows , Clipper /□
٥٩٦٤٧٠٥ ـ ٥٩٧٢٦٩٥

Server Computer Center and Int'l Computer House in cairo
يتقدمت بخالص الشكر لعملائهم الكرام لثقتهم بما يقدما من علم متجدد ونزولا على رغبتهم تقرر فتح باب الحجز لدورة Unix جديدة ٢٥/ ٨ معكم البداية دائما من حيث انتهى الاخرون
ت الاسكندرية/ ٥٧٠٣٧١
ت القاهرة/ ٥٧٠٥٥٨٤

خدمات سريعة بالمنزل

★ الوكالة العالمية للصيانة للفيديو ـ الملون والثلاجات الامريكى والتكييفات كولدير ت ٥٤٩٥٨٣٢

★ اكسبريس بالضمان ت/ ٨٥٨٨٥٧ للثلاجات الامريكية والتكييفات والغسالات والبوتاجازات والفيديوهات والملون

للتمليك

فرصة لن تتكرر
فيلا دورين بموقع متميز بسيدى بشر بمصعد خاص وعلى مساحة عمارة كاملة وبنصف ثمنها ت ٥٩٧٠٩٦٢

★ شقة بالتليفون بجليم موقع ممتاز تصلح سكن ـ مكتب ١٥٩ م ت : ٥٨٦٢٥٠٥

★ باستانلى قرب البحر شقة مستويين س . لوكس ١٣٦م٢ صالة بالخامس دون اسانسير ٩٠ الف ت ٥٧٢٣٤٥٨

لمحبى شواطىء مطروح
شقق ع البحر بروميل والليدو وبالاسكندرية فورى وآجل بشركة كريم ت/ ٥٨٧١٤٠٨

فرصة ذهبية
وحدات سكنية ٤٠٣ غرف بعمارة فاخرة بالعصافرة على ش عبد الناصر مكاتب دور اول محلات دور ارضى الاتصال ت ٥٨٦٢٥١٧ / ٥٨٧٢٢٥٠ من ٩ صباحا حتى ٤ مساء لمدة اسبوع

اليوم — مع الباعة والاكشاك والمكتبات — توزيع الاهرام
دار الكتاب المصرى .. فرع الكتاب اللبنانى
تقدم أن تقيم القرآن الكريم
العدد ٦٣ من سلسلة
المفهم
فى شرح صحيح مسلم .. للامام القرطبى
طبعة فاخرة ـ غلاف ٤ لون — ثمن النسخة ١٥٠ قرشا
محنة النخبة السودانية
بقلم / فتحى الضو محمد — الثمن ١٠ جنيهات
الصراع حول المادة وجوهر الحياة
للاستاذ محمد ابراهيم سليمان — ٢٠٠ قرشا
المؤسسة العربية الحديثة تقدم
العدد ٤٩ من سلسلة **زهور** ١٢٥ الحب والاختيار

اليوم — مع الباعة والاكشاك والمكتبات — توزيع الاهرام
جريدة كل عام
اللواء الاسلامى
● ماذا يقول علماء الاسلام عن البيعة .. ؟
● خطة الازهر والاوقاف .. للتوعية الاسلامية فى فصل الصيف
● ماذا نفعل حتى لا ننسى كتاب الله ؟
● النبى .. أم المرتشى .. كيف نقبل توبته ؟
● متى تكون المرأة عدوة لزوجها ؟
● بالبرلمان نظر الى صفحتى التعاون .
وخواطر الشيخ التعاون .
رئيس مجلس الادارة — عبد الله عبد البارى
رئيس التحرير — عبد المنعم قنديل

لقاء الأصدقاء

تقديم : سلوى العنانى

الهند والمسابقة

هل ذهبت الى الهند؟؟.. انا زرت الهند وركبت الفيل الضخم صاحب الكسوة المزركشة ورايت تاج محل وتجولت فى الغابات الواسعة ووقفت امام الرجل صاحب المزمار ومعه الحية الراقصة..

لكن هل تصدق انى لم اركب طائرة ولا سفينة فى رحلتى الى الهند - نعم.. فانا لم اسافر الى هذه البلاد البعيدة انما زرتها وانا جالسة الى مكتبى ومعى كتاب مصور عن الحياة فى الهند..

.. ومنذ (٤٥) عاما بدات الهند مسابقة عالمية للاطفال باسم مسابقة (شانكر) يتقدم لها الاطفال برسوماتهم الملونة او بمقالاتهم الوصفية وتجرى تصفية لهذه الاعمال ليحصل حوالى الف طفل على جوائز وميداليات وشهادات تقدير.

اذا اردت ياصديقى ان تشترك فى هذه المسابقة.. ارسل اعمالك الفنية (المرسومة اوالمكتوبة) الى مكتب استعلامات السفارة الهندية بالقاهرة (٣٧) شارع طلعت حرب..

واذا اردت معرفة تفاصيل اكثر عن المسابقة فاتصل بهذا المكتب.

واذا حصلت على احدى الجوائزفى مسابقة (شانكر) فارسل الينا ليتعرف عليك باقى الأصدقاء.

صدق أو لا تصدق

كونت أهالى ولاية نيوهامبشاير جمعية لحماية الصوص الخيل والدجاج والملابس.

حظك اليوم

الحمل	٣/٢٢: ٤/٢٠	يوم مناسب للتسامح او للتسوية والتراضى
الثور	٤/٢١: ٥/٢١	مهما صادفت من استفزازات لاتدخل فى العراك
الجوزاء	٥/٢٢: ٦/٢١	اليوم تمهل وسيطر على نفسك تماما
السرطان	٦/٢٢: ٧/٢٣	اجعل الحلول البديلة اليوم فى متناول اليد
الأسد	٧/٢٤: ٨/٢٣	يلعب شخص من الجنس الاخر دورا سيئا
العذراء	٨/٢٤: ٩/٢٣	حان وقت اجراء بعض التغييرات
الميزان	٩/٢٤: ١٠/٢٣	تتركز الاضواء اليوم على فرصة طيبة وميسرة
العقرب	١٠/٢٤: ١١/٢٢	اليوم تحصل على البداية اللازمة لحياتك
القوس	١١/٢٣: ١٢/٢٢	اظهر للاخرين استعدادك للتجاوب معهم
الجدى	١٢/٢٣: ١/٢٠	اظهر فى هذا النهار اهتماما بالاخرين
الدلو	١/٢١: ٢/١٩	دع مشاعرك الحقة تظهر فى المساء
الحوت	٢/٢٠: ٣/٢١	مهمتك البناء للمستقبل على اساس قوى

● شندى ●

فى مثل هذا اليوم

● ١٧٩٨ هزم نابليون جيش المماليك فى معركة الأهرام

● ١٩١٤ وفاة جورجى زيدان مؤسس دار الهلال

● ١٩٦٠ بدء الارسال التليفزيونى لاول مرة فى مصر

كلمات متقاطعة

الكلمات الأفقية:

١ - مدينة شمال اسوان بها معبد اثرى/سئم.
٢ - حيوان.
٣. انب/من الطيور (معكوسة)/عاد.
٤. تنتهى الى مكان ما/نغمة موسيقية/ يخصنى.
٥. من الأسماك/اجنبه نحوى (معكوسة).
٦. الكذب/متشابهان.
٧. عاصمتها مانجوا.
٨. نشف/ صاحب كرامات/قطع.
٩. فنان كوميدى مصرى.
١٠. طائر مغرد/ محافظة بالصعيد.

الكلمات الرأسية:

١. مايكتحل به/ القلب (معكوسة).
٢. اشارت براسها/ تشرنخل.
٣. مايتحكم فى مرور السائل (معكوسة)/ رمز الكالسيوم (معكوسة)/ توجع.
٤. نهر بسويسرا/ابرم (معكوسة)/قطع ولم يفصل.
٥. فاكهة/لقب رئيس غانى تزوج من مصرية.
٦. بحار/ اللؤلؤ.
٧. نعيمة/ للسترة وتوضع فيه النقود ونحوها.
٨. وعاء للماء/ رن.
٩. مدينة بمحافظة البحر الأحمر.
١٠. عاصمتها بنغازى وطرابلس/ خلق.

حل مسابقة أمس

بسم الله الرحمن الرحيم

«ياايتها النفس المطمئنة ارجعى إلى ربك راضية مرضية فادخلى فى عبادى وادخلى جنتى»

صدق الله العظيم

شيعت أمس جنازة المرحوم

اللواء/محمد حلمى الأعصر

مساعد وزير الداخلية سابقا

زوج السيدة/فاطمة ياقوت شاهين ووالد الرائد/طارق الأعصر بمباحث الأموال العامة وقريب ونسيب عائلات الأعصر وياقوت وايوب والعايدى وعسكر والطحاوى وصيام ونبيه والالفى والمويلى وحجازى وعيسى والخشينة وابو رابية وغزال ومحسن وعثمان والسرسى

والعزاء بدار مناسبات مسجد عمر بن عبد العزيز اليوم بجوار نادى هليوبوليس - مصر الجديدة

تلغرافيا : عائلة الأعصر - مصر الجديدة

سقط سهوا بنعى المرحوم الحاج **عبد العظيم ميتكيس** انه نسيب الحاج عبد العظيم المراغى واخوته التجار بالحمزاوى

محمود العربى
واسرة شركة العربى
بالموسكى وشبرا وبور سعيد
يشاطرون عائلة ميتكيس الاحزان لوفاة الحاج عبد العظيم عبد الحليم ميتكيس
التاجر بالموسكى
للفقيد الرحمة وللاسرة خالص العزاء

المقاولون العرب
عثمان احمد عثمان وشركاه
رئيس ونواب رئيس واعضاء مجلس الادارة وجميع العاملين بالشركة ينعون ببالغ الحزن والاسى المرحوم
والد المهندسة
عالية عبد العظيم ميتكيس
بادارة الفارق
للفقيد الكريم الرحمة وللاسرة خالص العزاء

كلية التربية
جامعة عين شمس
عميد الكلية والوكيلان والامين واعضاء هيئة التدريس والعاملون والطلاب يواسون
الاستاذ الدكتور
عبد السلام عبد الغفار
فى وفاة زوج شقيقته المرحوم
الاستاذ الدكتور
محمد الغراب
للفقيد الرحمة وللاسرة صادق العزاء

الجمعية المصرية للتغذية
تنعى بمزيد الحزن والاسى عالم التغذية الفاضل وعضو مجلس ادارتها
الاستاذ الدكتور
محمد الغراب
الاستشارى بمعهد التغذية
رحم الله الفقيد وللاسرة الصبر

معهد التغذية
ينعى بمزيد الحزن والاسى الاستاذ
الدكتور:
محمد ابراهيم الغراب
عالم التغذية الجليل
والاستشارى بالمعهد
للفقيد الرحمة وللاسرة الصبر

كلية العلوم بالمنيا
اسرة قسم الكيمياء تشاطر الدكتور محمود بسبين لوفاة والده

شركة بترول بلاعيم «بتروبل»
رئيس مجلس الادارة واعضاء المجلس والسادة مديرو العموم والقطاعات واللجان النقابية واسرة العاملين بالشركة ينعون بمزيد الحزن والاسى
والد الزميل
ابراهيم الدسوقى ابراهيم
ادارة الخدمات الفنية
حقول دلتا النيل
للفقيد الكريم الرحمة وللاسرة الصبر والسلوان

شركة بترول بلاعيم «بتروبل»
رئيس مجلس الادارة واعضاء المجلس والسادة مديرو العموم والقطاعات واللجان النقابية واسرة العاملين بالشركة ينعون بمزيد الحزن والاسى
والد الزميل
مجدى عبد الحكيم رستم
ادارة صيانة الابار
حقول أبو رديس
للفقيد الكريم الرحمة وللاسرة الصبر والسلوان

شركة بترول بلاعيم «بتروبل»
رئيس مجلس الادارة واعضاء المجلس والسادة مديرو العموم والقطاعات واللجان النقابية واسرة العاملين بالشركة ينعون بمزيد الحزن والاسى
شقيقة الزميل
حسين حجازى
قطاع تسييل الغاز
حقول أبو رديس
للفقيدة الكريمة الرحمة وللاسرة الصبر والسلوان

الذكرى السنوية الاولى
للمرحوم عميد متقاعد
نبيل أحمد فريد
تحييها زوجته السيدة سامية طولان وانجاله طارق وشرين بمنزل ٨ شارع الدكتور ابراهيم نافع مصر الجديدة اليوم ٢١-٧-١٩٩٣

الذكرى السنوية الاولى
للمرحوم طبيب الذكر
الحاج عبد الوهاب
اسماعيل ميزار
عمدة الشواشنة فيوم
تحييها العائلة بتلاوة القرآن الكريم بمنزلها بالشواشنة فيوم غد الخميس ٢٢-٧

ابناء شباب الجيزة
دكتور شريف والى
امين شباب المحافظة واعضاء هيئة المكتب وامناء شباب الاقسام والمراكز ينعون بخالص الاسى
والدة الاستاذ محمود قصلة

دكتور نبيه العلقامى
عضو مجلس الشورى
والامين المساعد للشباب
يشاطر السيد
الاستاذ محمود قصلة
وكيل وزارة الشباب بالجيزة الاحزان لوفاة السيدة والدته للفقيدة الرحمة وللاسرة خالص العزاء

اسرة مركز الشباب بالجزيرة
تشاطر السيد
الاستاذ محمود قصلة
وكيل وزارة الشباب بالجيزة الاحزان لوفاة السيدة والدته للفقيدة الرحمة وللاسرة خالص العزاء

جامعة القاهرة
فرع بنى سويف
الدكتور حسنين عبيد
نائب رئيس الجامعة
وعمداء الكليات ومديرو العموم واعضاء هيئة التدريس والعاملون والطلاب يشاطرون الاستاذ
محمد أحمد قصلة
امين فرع بنى سويف فى وفاة والدته - تغمد الله الفقيدة الكريمة واسع الرحمة وللاسرة صادق العزاء

عزاء الاقليم الثقافى للقاهرة الكبرى
عبد الرحمن الشافعى رئيس الاقليم العاملون يشاطرون الاستاذ
محمود أحمد قصلة
الاحزان لوفاة السيدة والدته

مركز شباب مدينة منشاة القناطر يشاطر السيد الاستاذ محمد احمد قصلة وكيل وزارة الشباب والرياضة بالجيزة الاحزان لوفاة والدته للفقيدة الرحمة للاسرة خالص الصبر والسلوان

نادى الترسانة الرياضى
رئيس واعضاء مجلس الادارة والعاملين بالنادى ينعون بمزيد الحزن والاسى والدة الاستاذ
محمود قصلة
مدير مديرية الشباب والرياضة بالجيزة - للفقيدة الرحمة وللاسرة السلوان

مصر للطيران
ينعى المهندس رئيس مجلس الادارة واعضاء المجلس ورؤساء القطاعات ومديرو العموم ومديرو الادارات وجميع العاملين بالمؤسسة وقطاع الخدمات الارضية والدة الزميل
محمود احمد خشبة
بادارة المواصلات السلكية واللاسلكية
بقطاع الخدمات الارضية
للفقيدة الرحمة وللاسرة خالص العزاء

شركة الغازات البترولية
بتروجاس
رئيس واعضاء مجلس الادارة ومديرو العموم والقطاعات واللجنة النقابية وجميع العاملين بالشركة يشاطرون الزميل
مجدى الشافعى كيب
بالادارة العامة للشئون القانونية الاحزان فى وفاة والدته - للفقيدة الرحمة وللاسرة الصبر والسلوان

كيميائى فواز جرجس
ينعى شهيد الواجب والعطاء والتضحية
المهندس ابراهيم بخيت
رئيس القطاع الهندسى والانتاج بشركة العبوات الدوائية فقد كان مثالا للوفاء والاخلاص والمودة والادب والقدوة الطيبة اسكنه الله فسيح جناته والهم اسرته وزملاءه الصبر والسلوان

خوفى كل لخاطره ليسكن فى دبارك الى الابد
شكر وذكرى الاربعين
الحبيب
الغالى
المهندس
عادل
ميشيل
بولص

تتقدم الاسرة بوافر شكرها للمتفضلين بمواساتها بالحضور والبرق وتخص بالشكر السيد رئيس الجمهورية والسادة رؤساء مجالس الشعب والشورى والوزراء ورجال الدين وسيقام القداس الالهى لروحه الطاهرة الجمعة ٢٣-٧ العاشرة صباحا بكنيسة قلب يسوع للاباء الكاثوليك بالامام على ميدان الاسماعيلية هليوبوليس

شكر وذكرى الاربعين
تتقدم اسرة المرحوم المهندس
أسكندر يوسف ابراهيم
بجزيل الشكر لكل من تفضل بمواساتهم فى فقيدهم الغالى بالحضور والبرق وتخص بالشكر السيد رئيس الجمهورية والسادة رئيس مجلس الشعب والشورى ورئيس مجلس الوزراء والوزراء واساقفة وقداسة البابا شنودة والكهنة والاستاذ الدكتور رشاد برسوم والدكتور ماهر اسعد فيلبس والدكتور رياض فكرى رياض وجميع الاطباء وهيئة التمريض والعاملون بمستشفى السلام بالمهندسين لما بذلوه من جهد وتدعو الاسرة الاهل والاقارب والاصدقاء لحضور قداس الاربعين لروحه الطاهرة الخميس ٢٢-٧-٩٣ التاسعة صباحا بالكنيسة البطرسية بشارع رمسيس لا اراكم الله مكروها فى عزيز لديكم

الذكرى السنوية الغالية
لحبيبنا الغالى المنتقل للحياة السماوية
هنتر بسادة موسى

تقيم الاسرة القداس الالهى لروحه الطاهرة غدا الخميس ٢٢-٧-١٩٩٣ الثانية صباحا بكنيسة رئيس الملائكة ميخائيل بالظاهر بالقاهرة

الذكرى السنوية الاولى
لوفاة المرحوم الاستاذ
فتحى ابراهيم نودة
مدير عام مكتب خبراء دمياط
سابقا رحمة الله رحمة واسعة

الذكرى السنوية السادسة
لعميد عائلة عرفة
شبين الكوم
المرحوم الاستاذ
عبد الستار عبد المقصود عرفة

تحييها الاسرة بتلاوة آى الذكر الحكيم بمنزلها ٣٢ شارع لومومبا بالاسكندرية مساء يوم الخميس ٢٢ الجارى

الذكرى السنوية الاولى للغالى
نصر ولسن سدرة
تقيم الاسرة القداس الالهى بكنيسة العذراء والانبا بيشوى بالكاتدرائية المرقسية بالعباسية الثامنة صباح الخميس ٢٢-٧

ذكرى عزيزة بالبلينا
الذكرى السادسة عشر
الدكتور محروس لوقا
ولهذا تقيم الاسرة القداس الالهى بكنيسة العذراء بالبلينا الجمعة ٢٣-٧

عزى طوبيا وعصام عدلى والعائلة ينعون بكل حزن فقيدهم العزيز القس سعد قديس

شكر وذكرى الاربعين بسوهاج للمرحوم الغالى
مجدى خله الحدق

تشكر الاسرة كل من تفضل بمواساتها بالحضور والنشر والبرق - وتخص بالشكر السادة رئيس الجمهورية ورئيس مجلس الشعب والشورى ورئيس الوزراء والوزراء والاطباء وجميع العاملين بمديرية الصحة بسوهاج والاخوة الزملاء

شكر خاص للكنيسة
تشكر الاسرة قداسة البابا شنودة الثالث واصحاب النيافة المطارنة والاساقفة الانبا اغريغوريوس والانبا هدرا والانبا ويصا والانبا باخوم والانبا بسادة والانبا فيلبس مطران الدقهلية - وسيقام القداس الالهى على روحه الطاهرة باكر الخميس ٢٢-٧ الثامنة صباحا بكنيسة السيدة العذراء بسوهاج

زوجى الغالى اربعون يوما مضت على فراقك عيونى تبكيك وقلبى ناديك وحزن العمر لا يكفيك - زوجتك الحزينة واولادك جورج وسامح

اخى الغالى صمت لا افتح فمى لانك انت يا رب فعلت فانعم بالرب يسوع - هناء ووديع ونرمين ونانسى وعادل ولوسى

اخى الحبيب رحيلك المفاجىء ادمى قلوبنا عزاؤنا انك مع القديسين - كريم وليلى وعماد وعونى ونيفين

اخى الغالى مجدى اغلى اسم خسرناه بالدموع ودعناك وبالشموع استقبلتك السماء فهنيئا بالفردوس هدى ومراد

اخى الغالى مع المسيح ذاك افضل - ماجدة وعاطف واندرو ومادلين

اخى الوحيد مجدى كنت شمعة مضيئة بيننا فانطفات برحيلك عزاؤنا انك باحضان القديسين - ميشيل ونجوى

ابن اخى مجدى دعنى ابكيك بقلب مكسور فانعم بفردوس النعيم مع ابنى سعيد - عمك غطاس وايهاب

ابن اخى الغالى كنت بالفرحة تلاقينا وتمتعك بالمسيح يعزينا - عمك اسعد ورحمة ومنال ومريان وايهاب .

ابن عمنا خسرناك كسعيد صمتنا يا رب لانك فعلت رحمتكم الحياة الابدية - سهير والمهندس سمير

ابن عمى مجدى رحلك المفاجىء ملأ قلوبنا حسرة خسرنا محبتك انت واخى سعد عزائى انكما مع القديسين - المهندس ايهاب ونهله

ابن عمنا الغالى مجدى بنقاوة القلب عشت وبهدوء الملائكة رحلت لك السماء - ايلين والمحاسب جرجس

ابن عمنا مجدى خسرتك ارض الشقاء وربحت وسعيد السماء بمطينا الرب العزاء - نبيلة والعقيد اسحق

ابن عمنا مجدى كان للقائك فرحة واصبح لذكراك حسرة انت وحبيبنا سعيد - جانيت والاستاذ نعيم

ابن عمنا مجدى شباب غالى فقدناه والمسيح اودعناه لك ولسعيد ملكوت السماوات - سامية والمحاسب رزق

حبيبنا مجدى رحيلك المفاجىء حطم قلوبنا عزاؤنا انك فى احضان القديسين - ابن عمك انسى وسميرة

تألمنا لفراقك وفرحت السماء للقائك هنيئا بالفردوس - نعيم لبيب والعائلة

بالمحبة عايشناك وبالدموع ودعناك عزاؤنا انك فى السماء - مكرم ومارى

تغرب عن الجسد وتستوطن عند الرب - انس داود جبرة وحنان

عزاؤنا انك فى احضان الابرار والقديسين - حماتك ام نبيل زكى

لا موت لمحبيك بل انتقال - الاستاذ رفعت لبيب وابتسام والعائلة

مع المسيح ذاك افضل جسدا الاستاذ محسن الفى ومنال والعائلة

شكر وذكرى الاربعين
للمرحوم محمود عبد الهادى
المدير بيتك بنى سويف
تقدم الاسرة بوافر شكرها لكل من تفضل بمواساتها وسيقام ذكرى الاربعين غدا الخميس بمنزل الفقيد ٣٩ احمد ابراهيم - جامع الفتح

شكر وذكرى الاربعين
للمرحومة فقيدة عائلتى
التركى والعمروسى
الحاجة فاطمة العمروسى
المهندس محمود التركى وخالد المستشار مجدى العمروسى يتقدمان بالشكر لكل من واساهما بالحضور والنشر والبرق والهاتف ويخصان بالشكر السيد رئيس الجمهورية والسادة رئيس مجلس الوزراء ورئيس مجلس الشعب والشورى والسادة الاعضاء وفضيلة شيخ الازهر والدكتور سعود اسلام المدير العام والسادة مديرى الادارات والاخوة المهندسين ومنسوبى شركة اسمنت بنبع بجدة وينبع وكل من تفضل بالعزاء ولا ازاهم الله مكروها . تحيى الاسرة الذكرى بالمنزل بزيزينيا ٢٢-٧-٩٣

شكر وذكرى الاربعين
لفقيد شباب
بنى عديات والقاهرة
المرحوم كميل عبد المسيح
سيف الاسماوى
تتقدم العائلة بالشكر لجميع من واساها فى فقيدها الغالى بالحضور والبرق وترعو جميع الاهل الاصدقاء لحضور قداس الاربعين بالكنيسة المرقسية الكبرى بكلوت بك صباح الخميس ٢٢-٧ وينعى المساد بالكنيسة المرقسية الكبرى بنى عديات
تلغرافيا آل الاسماوى بالشرابية

شكر وذكرى الاربعين
للمرحومة بلانش لبيب
تتقدم الاسرة بجزيل الشكر للمتفضلين بمواساتهم سواء بالحضور والبرق وتخص بالشكر السادة رئيس الجمهورية ورئيس مجلس الشعب والشورى والسادة الوزراء
شكر خاص للكنيسة
تشكر الاسرة قداسة البابا شنودة والانبا اثناسيوس والاباء المطارنة والاساقفة والكهنة ورؤساء الاديرة والقس صموئيل حبيب وراهبات قلب يسوع بنى مزار وشعب مدينة مطاى وسيقام القداس الالهى على روحها الطاهرة صباح الخميس ٢٢-٧ الساعة الثامنة بكنيسة مار جرجس بمطاى .

شكر وذكرى الاربعين
للمرحوم الاستاذ
وجيه زكى يوسف

تتقدم الاسرة بالشكر للمتفضلين بالحضور والبرق وخاصة رئيس الجمهورية وقداسة البابا وتقيم الاسرة قداس الاربعين فى التاسعة صباح الجمعة ٢٣-٧ بكنيسة مار جرجس بشبين الكوم

شكر وذكرى الاربعين باخميم للسيدة
برلنتى القمص يعقوب
تشكر الاسرة جميع المواسين وتدعوهم لحضور القداس الالهى باكر الجمعة ٢٣-٧ بكنيسة ابى سيفين باخميم

زوجتى امان عيك شبابك وهان عليك انا واطفالك - زوجك واطفالك

برلنتى يطية القلب عشت وبحلاوة اللسان تكلمت وبحب الجميع تمتعت وبهدوء الملائكة انتقلت - والدتك واخوته

اختنا العزيزة حزنت قلوبنا بفراقك وفرحت السماء بلقائك - عونى ورجاء

يستريحون من اتعابهم واعمالهم تتبعهم - مهندس سمير زكى وهاله والعائلة

ارجعى يا نفسى لموضع راحتك دكتور عادل زكى ومنى والعائلة

عزيزنا مجدى تركت دنيا الدموع لتستقر بجوار يسوع - فيكتور وسوزى

عزيزنا مجدى اختطفك الموت ولو بيدنا لوهبناك عمرنا - سمير واشرف

بختان بخيت وفؤاد اسكندر
ينعيان الحاج
عبد عبد الرحمن
للفقيد الرحمة وللاسرة الصبر وخالص العزاء

لويس عزيز وابنه رمسيس
ينعيان الحاج
عبد عبد الرحمن
اسكن الله الفقيد فسيح جناته
وهبة جاد الكريم وابنه مدحت ينعيان ببالغ الحزن والاسى فقيد الشباب الحاج عبد عبد الرحمن

اسرة رمضان زجمار
تنعى الحاج عبد عبد الرحمن

محمود سليمان عبد الرحمن واولاده ينعون الحاج عبدعبدالرحمن

محمد ابو عميرة واولاده يتمون بالحزن الحاج عبد عبد الرحمن

دكتور ابو حواء
ينعى الحاج عبد عبد الرحمن

رضوان وابراهيم السيد ينعيان الفقيد الغالى الحاج عبد عبدالرحمن

سيد واحمد الكسار ينعيان ببالغ الالم الحاج عبد عبد الرحمن

صلاح عبد العزيز ينعى باسى وحزن الحاج عبد عبد الرحمن

يسرى عبد العال ينعى فقيد الشباب الحاج عبد عبد الرحمن

عثمان حجازى ينعى ببالغ الحزن والاسى الحاج عبد عبد الرحمن

فتحى محمد سليمان واخوته ينعى الفقيد الحاج عبد عبد الرحمن

حمدى عبدالنبى محمدين ينعى بالحزن الحاج عبد عبد الرحمن

محمد محمود سليمان ينعى فقيد الشباب الحاج عبدعبد الرحمن

الحاج ماهر عبد واخوته ينعون بالاسى الحاج عبد عبد الرحمن

عفيفى توفيق ينعى فقيدالشباب الغالى الحاج عبد عبد الرحمن

توفيق عفيفى ينعى ببالغ الاسى والحزن الحاج عبد عبد الرحمن

محمد عبد العليم واولاده ينعون بالالم الحاج عبد عبد الرحمن

فوزى وشكرى سنادة ينعيان ببالغ الزحن الحاج عبد عبدالرحمن

صبحى جريس بخيت واخوته ينعيان بالاسى الحاجعبدعبد الرحمن

سندفلس واولاده ينعون بحزن عميق الحاج عبد عبد الرحمن

رمسيس وايمن عبد الملاك اقلاديوس ينعيان الحاج عبد عبد الرحمن

انيس زخارى واولاده ينعون فقيد الشباب الحاج عبد عبدالرحمن

اسماعيل خلف حسين ينعى ببالغ الحزن الحاجعبد عبد الرحمن

عوض سند واولاده ينعون فقيد الشباب الحاجعبد عبد الرحمن

عادل عوض سند واولاده ينعون صديقه الحاج عبد عبد الرحمن

وهبة جبرة واولاده ينعون بحزن عميق الحاج عبد عبدالرحمن

ماهر وهبة واولاده ينعون بحزن واسى الحاج عبد عبد الرحمن

كمال شحاتة واولاده ينعون فقيد الشباب الحاج عبد عبد الرحمن

كامل شحاتة واولاده ينعون قريبهم الغالى الحاج عبد عبد الرحمن

كمال شحاتة واولاده ينعون حبيبهم الغالى الحاج عبد عبد الرحمن

انيس مترى واولاده
ينعون الحاج عبد عبد الرحمن

عزيز عبدالمسيح واخوته ينعون بالاسى الحاج عبد عبد الرحمن

مترونة عطية واولاده ينعون فقيدالشباب الحاج عبد عبدالرحمن

اولاد المرحوم مكرم ونا ينعون بالحزن الحاج عبد عبد الرحمن

جورج ورأفت ونا ينعيان الفقيد الغالى الحاج عبد عبد الرحمن

فتحى جبرائيل واولاده ينعون بالاسى والحزن الحاج عبد عبد الرحمن

محروس بسادة واولاده
ينعون الحاجعبد عبد الرحمن

سمير بسادة واولاده بالحزن والاسى الحاج عبد واولاده

ميشيل بسادة واولاده ينعون الحاجعبد عبد الرحمن

جورج عوض واولاده ينعون بالحزن والاسى الحاج عبد عبد الرحمن

جميل سند فلتس
ينعى الحاج عبد عبد الرحمن

ميشيل انورجندى واخوته ينعى بالحزن الحاج عبد عبد الرحمن

مكين عطية وابنه رمزى المحامى ينعيان الحاج عبد عبد الرحمن

حلمى فهيم واولاده ينعون باسى وحزن الحاج عبد عبد الرحمن

مكرم بخيت واولاده ينعون ببالغ الحزن الحاج عبد عبد الرحمن

زكى بسطوروس واولاده ينعون ببالغ الحزن الحاج عبد عبد الرحمن

لابان لبيب واولاده ينعون صديقهم الغالى الحاج عبد عبد الرحمن

نقيان لبيب واولاده ينعون عشرة العمر الحاج عبدعبد الرحمن

نورس ونوارس ونا واولادهما ينعيان بالحزن الحاج عبد عبد الرحمن

يونان وكرومر ونا واولادهما ينعيان بالاسى الحاج عبدعبدالرحمن

صبرى عبد المسيح واولاده ينعون بالحزن الحاج عبد عبد الرحمن

ايليا وشكرى عبد المسيح ينعيان بالاسى الحاج عبد عبد الرحمن

اسرة المرحوم بشرى وبصا تنعى بالحزن الحاج عبدعبدالرحمن

عبد وصموئيل عوض مكارى ينعيان بالحزن الحاج عبد عبد الرحمن

شوقى اندراوس واولاده ينعون فقيد الشباب الحاج عبد عبد الرحمن

المعلم لبيب تاوضروس واولاده ينعون بالحزن الحاج عبد عبد الرحمن

سميد اسكندر واولاده ينعون الفقيد الغالى الحاج عبدعبد الرحمن

منصور نقاوى واولاده ينعون بالاسى والحزن الحاج عبدعبدالرحمن

عجبان بشارة واولاده ينعون فقيد الشباب الحاج عبد عبد الرحمن

سيدهم وماهر قصد الله واولادهما ينعون الحاج عبد عبد الرحمن

عزاء جهاز مباحث الاموال العامة
لواء عصام نجم
مساعد وزير الداخلية لمباحث الاموال العامة ونائبه ومديرو الادارات والضباط والعاملون والصف والجنود يشاطرون
الرائد طارق الاعصر
المفتش بادارة مكافحة جرائم النقد والتهريب الاحزان لوفاة المرحوم والده
اللواء حلمى الاعصر

شركة جلوبال تريست
للخدمات الامنية والادارية
تشاطر السيد المقدم
طارق الاعصر
فى وفاة والده المرحوم
اللواء حلمى الاعصر

عزاء محافظة كفر الشيخ
صبرى القاضى
محافظ كفر الشيخ
والسكرتير العام والسكرتير العام المساعد والقيادات السياسية والشعبية والتنفيذية والعاملون بديوان المحافظة ينعون بمزيد الحزن والاسى المرحوم الاستاذ
عبد المنعم شاكر
مدير الاعلام بديوان المحافظة سائلين الله ان يتغمد الفقيد بواسع رحمته ويلهم الاسرة الصبر والسلوان

عزاء المجلس الشعبى المحلى لمحافظة سوهاج
الدكتور
احمد عبد العال الدردير
رئيس المجلس والوكيلان والاعضاء والعاملون بامانة المجلس ينعون ببالغ الحزن والاسى المرحوم
محمد محمود قاسم مكى
الموظف بامانة المجلس وابن عم الاستاذ محمود عبد الهادى مكى عضو المجلس وللفقيد الكريم الرحمة وللاسرة خالص العزاء

مهندس عمرو المجمارى
واسرة شركة
المكتب الاستشارى للالكترونيات ينعون ببالغ الحزن والاسى المرحوم الاستاذ محمد جبر
والد المهندس
هشام جبر
مدير عام شركة BOLL ليبيت ويتقدمون للاسرة بخالص العزاء

وجميع العاملين بشركة
BOLL . EgYPT
ينعون ببالغ الحزن والاسى المرحوم
الاستاذ محمد جبر
والد المهندس
هشام جبر
مدير عام الشركة
ويدعون الله ان يتغمد الفقيد برحمته ويلهم اسرته الصبر والسلوان

نصيف نعيم شاغو واولاده ينعون بالحزن الحاج عبد عبد الرحمن

حلمى نعيم شاغو واولاده ينعون بالاسى الحاج عبد عبد الرحمن

ممدوح سنادة تادرس
ينعى الحاج عبد عبد الرحمن

صليب سيدين واولاده ينعون الفقيد الغالى الحاج عبد عبد الرحمن

وهبة اسرائيل واولاده ينعون الحاج عبد عبد الرحمن وللاسرة العزاء

فتحى فرنسيس واولاده ينعون فقيد الشباب الحاج عبد عبد الرحمن

صبرى جاد الكريم وادور وايهاب ينعون الحاج عبد عبد الرحمن

شكر آل البليدي والبطاوى
قلوب مؤمنة بقضاء الله تقدم
اسرة المغفور لها
شيرين
عبد المنعم عبد العزيز

حرم الدكتور
هشام يحيى البطاوى
تتقدم الشكر لكل من تكرم بزيارة
الفقيدة اثناء فترة رقادها بمستشفى
الدرو والتي استمرت اربعين
يوما كما تتقدم الاسرة بعميق الشكر
لاطباء الشرفاء بمستشفى دمشق
العام بالمهندسين لذلهم قصارى
جهدهم لانقاذ حياة الفقيدة وتخص
الاسرة بالشكر السيد رئيس
الجمهورية ورئيسي مجلسي الشعب
والشورى ووكلاء مجلسي الشعب
والشورى والسادة وزراء التعليم
العالي والصحة والسيد رئيس
جامعة القاهرة والاستاذ الدكتور
عصام الدين وزير التنمية الادارية
والاستاذ الدكتور حلمي نمر
الدين جامعة القاهرة الاسبق
ومجلس الشعب والسيد
عميد كلية طب اسنان القاهرة
والاستاذ الدكتور هاشم
عبد عميد كلية طب القاهرة الاسبق
رئيس نادي الجزيرة والدكتور
صلاح صدقي ووكيل طب القاهرة
وجميع اساتذة طب اسنان القاهرة
والسيد الشرباصيني والسادة الزملاء
العاملين والدكتور محسن شلبي
السيد رئيس بريستول مايرز سكويب
والسادة الزملاء والزميلات بالشركة
والسيد اللواء احمد هلال مدير
الادارة العامة لشرطة مجلس
الشعب والشورى وجميع السادة
الضباط بالادارة واعضاء وعضوات
نادي الجزيرة والعاملين بالنادي
والزميلات وزملاء الفقيدة بالمدرسة
الالمانية وكلية الاداب والسادة
العاملين بالشركة العربية للجوارب
والملابس نيما وكل من تفضل
بمواساة الاسرة سواء بالحضور
او البرق وقاهم الله شر الاستغلال
ويرحم الفقيدة الفقيدة على روحها
الطاهرة

شكر وذكرى الاربعين
لفقيدة مقاتى
ابو باشا وحسب الله
بدقشان
المرحومة حرم الاستاذ
محمود سليمان ابو باشا
والدة المقدم يحيى ابو باشا تتقدم
الاسرة بالشكر للمتفضلين بمواساتهم
ولا اراكم الله مكروها . وستحيي
الذكرى بمنزلها بدقشان غدا
الخميس ٢٢-٧

شكر وذكرى الاربعين
بصنيو
للمرحوم
الحاج
فاني زكي
رزق
تتقدم الاسرة
بالشكر لجميع
المتفضلين بمواساتها بالحضور
والبرق وتخص بالشكر رئيس
الجمهورية ورئيسي مجلس الشعب
والشورى ومحافظ اسيوط والحزب
الوطني باسيوط وقداسة البابا
شنودة والاباء الاساقفة والمطارنة
الكنيسة والانبا بيسوم مطران
اسيوط - وسيقام القداس الالهي
على روحه الطاهرة الثامنة صباح
الجمعة ٢٣ - ٧ - بكنيسة
العذراء بصنيو

زوجي الغالي - لم افارقك
لحظة فكيف هان عليك ان تتركني
وحيدة عناني على الموت اخذ مني
حياتي - زوجتك الحزينة

يا ابا الحبيب الغالي - برحيلك
للدنيا وغابت البسمة كيف
اغلى الاحباب فهنيئا لك
الفردوس مع القديسين - ماجد
وماريا

يا ابا الحبيب كنت الاب الحنون
فارقنا تاركة قلوبنا حزينة الى ان
نلتقي بالفردوس - سلوى ورسميس
الاولاد

يا ابا الحبيب الغالي - قلب
افتقدناه وضع حب غسرناه
الله بالسماء - الطوانيت
وأولادهم

الغالي - فارقنا قبل الاوان
وتركنا الاحزان - حب غالي
تهنيا بالفردوس - ابنتك
نبيل

يا ابا الحبيب الغالي - احن قلب
افتقدناه واغلى انسان فقدناه
وضع اودعناه هنيئا بالسماء -
وأولادك

يا ابا الحبيب الغالي - بالفرحة
لقيناك وبالحب كنت تاتينا
بادينا - هالة وعادل

الحبيب - اسم وحب غالي
بدامك ربحت الارض
ورفت السماء - جبهان
والاولاد

بالمحبة والشهامة
والفضائل بلا وداع فارقنا
تاركا دامية - بالبرى
والعلالة

الغالي - فارقنا قبل الاوان
وتركنا الاحزان - حب غالي
تهنيا بالفردوس - ابنتك
نبيل

يا ابا الحبيب الغالي - قلب
افتقدناه وغلى انسان فقدناه
وضع اودعناه هنيئا بالسماء -
وأولادك

يا ابا الحبيب الغالي - بالفرحة
لقيناك وبالحب كنت تاتينا
بادينا - هالة وعادل

الحبيب - اسم وحب غالي
بدامك ربحت الارض
ورفت السماء - جبهان
والاولاد

يا ابا الحبيب الغالي - برحيلك
للدنيا وغابت البسمة كيف
اغلى الاحباب فهنيئا لك
الفردوس مع القديسين - ماجد
وماريا

شكر وذكرى الاربعين
للمرحومة الفاضلة
الحاجة
اسعاد احمد علي رمضان
حرم المرحوم
محمد حواش عبد المقصود
تتقدم بالشكر والعرفان بالجميل
لكل من واسانا في فقيدتنا الغالية
سواء بالحضور او بالنشر او
بالبرق وتخص بالشكر السيد
رئيس الجمهورية والسادة رئيس
الوزراء ورئيس مجلس الشعب
ورئيس مجلس الشورى والسادة
الوزراء الحاليين والسابقين ووكلاء
مجلسي الشعب والشورى وسماحة
شيخ الازهر وفضيلة مفتي الجمهورية
وقداسة البابا شنودة والمشرف
العام على المجالس القومية المتخصصة
والسيد اللواء امين عام مجلس
الوزراء المراسم والسيد اللواء
رئيس حي الساحل وجميع العاملين
بالحي وجميع السادة رؤساء
واعضاء مجالس ادارة الشركات
الطرق والكباري والطرق الصحراوية
وشركات المقاولات والعاملين بها
والسادة اعضاء مجلس الشعب
والشورى ورئيس واعضاء اتحاد
الصناعات المصرية وشركات الاستثمار
بالعاشر من رمضان ومدينة العامرية
الجديدة ومدينة السادات ومدينة
٦ اكتوبر وشبرا الخيمة وحلوان
والسادة اصحاب مصانع البلاستيك
واصحاب مصانع البويات والصناعات
الكيماوية وتجار البلاستيك وتجار
الحديد والصلب واصحاب ورش
الخراطة وتجار الات الورش
والمصانع واصحاب مصانع الادوات
المنزلية والكهربائية وتجار قطع
غيار السيارات ورؤساء واعضاء
مجالس البنوك الوطنية والاستثمارية
والعاملين بها ورجال الشرطة
والقوات المسلحة واصدقاء الاسرة
بامريكا والسعودية والكويت -
لا اراكم الله مكروها في عزيز
لديكم وشكر الله للجميع وستحيي
العائلة ذكرى الاربعين مساء غد
الخميس ٢٢-٧ بجامع عمر مكرم
ولا عزاء للسيدات

شكر وذكرى الاربعين
المرحومة
ايفون
تادرس
تتقدم اسرة وجدي
جوهر بخالص
الشكر للمتفضلين
بمواساتهم بالحضور والبرق وتخص
بالشكر السيد رئيس واعضاء
مجلس ادارة شركة المنيسلح لبناء
السفن والعلاء والانبا اثناسيوس
والاساقفة والاهل الاسماعيلية
وبور سعيد والقاهرة والاسكندرية
والزقازيق وسيقام القداس الالهي
على روحها الطاهرة الساعة
التاسعة صباح الخميس ٢٢-٧
بكنيسة مار جرجس بالاسماعيلية

شكر وذكرى الاربعين
للحبيب الغالي عميد عائلة
سمعان
المرحوم
المهندس
فرج سمعان
عبد الملك
رجل الاعمال
بدمنهور
تتقدم الاسرة بخالص الشكر
للمتفضلين بمواساتها في فقيدها
الغالي بالحضور او البرق وتخص
بالشكر السيد رئيس الجمهورية
والسادة رئيس مجلس الشعب
والشورى وجميع اعضائهما
شكر خاص للكنيسة
تشكر الاسرة قداسة البابا المعظم
الانبا شنودة الثالث وصاحب
النيافة الحبر الجليل الانبا
باخوميوس وهبه الله الصحة
والدوام للابروشية وجميع المطارنة
وجميع كهنة مدينة دمنهور على
عظيم مواساتهم وسيقام قداس
الاربعين على روحه الطاهرة في
التاسعة صباح بعد غد الجمعة
٢٣-٧-١٩٩٣ بكنيسة الشهيد
العظيم مار جرجس بدمنهور
الفرافيا : نبيل فرج تسمعان
بدمنهور

لقد ربحت السماء بامجادها
وتركت لي الارض بالامها كنت
حصنا لي وسندا مليئا لحقد دفين
في القلوب ظهر بعد رحيلك عزائي
انك بالحضان القديسين اذكرنا
معهم - ابنك نبيل وزوجته واولادهم

شكر وذكرى الاربعين للمربي
الفاضل
الاستاذ
عبد المسيح توما الشنواني
تتقدم الاسرة بالشكر للمتفضلين
بمواساتها بالحضور والبرق وتقيم
قداس الاربعين على روحه الطاهرة
الثامنة صباح يوم الجمعة الموافق
٢٣-٧-١٩٩٣ بكنيسة الشهيد
العظيم مار جرجس بطنطا

حبيبنا الغالي عشت مثالا للطيبة
والحنان عزاؤنا انك في فردوس
النعيم مع المسيح - نرجس وماجد

يا ابا الغالي لا انسى عطفك
ومحبتك ذكراك ستدوم في قلبي
للابد - هاني وفوريا وفرانسكو
وفيليولا

يا ابا الغالي - تركت الارض
بالامها فهنيئا بالسماء في احضان
المسيح - هدى وعدلي وشرق
ومنيرة

يا ابا الحبيب يا احن قلب فقدناه
عزائي انك في فردوس النعيم
مني وجورج ومارك ومارلين

شقيقي العزيز كنت مثالا للعطاء
فانعم بالسعادة - شكر وهدى

حبيبي فؤاد فرحت السماء
بلقائك وحزنت قلوبنا لفراقك وديمة
والاولاد

لقد فارقك عزاؤنا انك مع
المسيح - الشرقة وتيتيان وماري

شكر وذكرى الاربعين
للمرحومة
جواهر
عبد الملك
حنا
تتقدم الاسرة
بخالص الشكر
لكل من تفضل
بمواساتها بالحضور والبرق وتخص
بالشكر السيد رئيس الجمهورية
والسادة الوزراء وقداسة البابا
المعظم شنودة الثالث وكهنة كنيسة
السيدة العذراء بجاردن سيتي
وستقيم الاسرة القداس الالهي على
روحها الطاهرة غدا الخميس
٢٢-٧ الساعة ٩ صباحا بكنيسة
العذراء جاردن سيتي

انا لله وانا اليه راجعون
شيعت امس جنازة المرحوم
سماح احمد محفوظ
رجل الاعمال بالمعادي
ابن المرحوم احمد محفوظ السيد
والد كل من طارق وحسام مديرا
محلات ميريدا بالمعادي والسيدة
نورا وزوج السيدة راكيل محفوظ
وشقيق حرم المرحوم محمد العوادلي
وخال المهندس اشرف العوادلي
بشركة انبي للبترول والمهندس
هاني العوادلي وحرم العقيد احمد
حسين وحرم المستشار عبد الرحمن
محمد واخواتها وابن عم وخالة
اللواء جمال محفوظ والمرحوم
المهندس محمود محفوظ والعزاء
مقصور على تشييع الجنازة بناء
على رغبة المرحوم تلغرافيا ٢٧ أ
ش ٢٠ المعادي

البقاء لله
فقيدة آل الطوخي
انتقلت الى رحمة الله تعالى
الحاجة زينب هانم
طه الطوخي
والدة المحاسب محمد محمود
الطوخي بالمقاولون العرب
ومصطفى كامل الخطيب بالخارج
والسيدة فاطمة محمود الطوخي
رئيسة وحدة بمدرسة العزيز بالله
الثانوية التجارية وجدة دعاء مجدي
ومحمود محمد ويسرا محمود وشقيقة
الحاج ابراهيم طه بالمعاش
والمرحومين عبد الباقي وعبد الفتاح
والبهي وشقيقة حرم الدكتور سعيد
الشرقاوي بامريكا وحرم المرحومين
الحاج محمد الزيات والحاج عبد
الفتاح ابو شقيب ومحمد جابر
حسن وقريبة ونسيبة عائلات
الطوخي والخطيب وياسين وغازي
والزيات وفرغلي والشرقاوي وابو
شليب وجزر وبسة وهاشم ويسري
والعطار والعبد وشعيرة وربيع
بطنطا والقاهرة وستشيع الجنازة
في تمام الساعة الحادية عشر
صباح الاربعاء ٢١-٧ من جامع
عمر بن عبد العزيز بجوار نادي
هليوبوليس مصر الجديدة وسيقتصر
العزاء على تشييع الجنازة تلغرافيا
٢٨ ش عين شمس عزبة النخل

شركة مصر للبترول
كيميائي فاروق عبد العزيز
رئيس مجلس الادارة
واعضاء مجلس الادارة
واللجان النقابية
وجميع العاملين بالشركة ينعون
بمزيد الحزن وبالغ الاسى المرحوم
عبد الفتاح ابو الوفا
وكيل الشركة بسمالوط - المنيا
ويسالون الله للفقيد الرحمة
ولاسرته جميل الصبر

البقاء لله
شركة ابو قير للاسمدة
اسرة العاملين بالشركة
ينعون بمزيد الحزن
الاستاذ المرحوم
محمود محمد هيكل
شقيق السيد المهندس
عز الدين هيكل
عضو مجلس ادارة
الشركة القابضة
للصناعات الهندسية
تغمد الله الفقيد بواسع
رحمته والهم الاسرة الصبر
والسلوان .

شركة النصر للبترول
رئيس واعضاء مجلس الادارة
ومديرو العموم واللجنة النقابية
وجميع العاملين يتقدمون بخالص
العزاء لوفاة والده الزميل
عبد القادر احمد فوزي
بالادارة العامة للمهمات
للفقيدة الرحمة وللاسرة الصبر
والسلوان

نوالي نشر
الإعلانات المؤجلة تباعا

فقيدة
آل عبد الاخر وابو رحاب
انتقلت الى رحمة الله السيدة
المرحومة كريمة المرحوم
اسماعيل أبو رحاب
وحرم المرحوم الوزير
السابق المستشار
حلمي عبد الاخر
وشقيقة الاستاذ ثابت ابورحاب
المحامي ووالدة كل من الدكتور
محمد حلمي عبد الاخر عضو مجلس
الشعب والدكتور عمر حلمي عبد
الاخر والمحاسبان علاء حلمي وسامح
حلمي وحرم شقيق المرحوم الاستاذ
العارف عبد الاخر والاستاذ عمر
عبد الاخر محافظ القاهرة وشقيقة
حرم مصطفى ابو رحاب وبنات عم
وخال كل من مصطفى وفريد
ابو رحاب ومحمد ابو رحاب
ومحمود سعد الدين ابو رحاب
واخوته وصدقي ابو رحاب وجمال
ابو رحاب واخوته وممدوح ابو
رحاب واخوته وعمة وخالة كل من
اسماعيل وخليل وابراهيم وهشام
ثابت ابو رحاب وطارق مصطفى
ابورحاب وحرم عم فيصل عبد الاخر
واخوته وحسن ابو رحاب وحرم
احمد ابو ستيت وحرم محمد عثمان
ومحسن محفوظ واخوته وزينب
محفوظ وحرم ابن عم الدكتور
محمود عبد الاخر وزير الزراعة
الاسبق واخوته والمهندس احمد
عبد الاخر عضو مجلس الشورى
واخوته وصلاح عبد الاخر واخوته
والاستاذ ابراهيم عبد الاخر
واخوته والعقيد هاشم عبد الاخر
واخوته وابنة عم جميع آل فواز
بالصيدليات ونسيبة كل من عائلة
عبد الاخر بطنطا وآل عبد الرحمن
بطنطا والمهندس حسن تمام المرحوم
يوسف البنقاني والاستاذ عادل
عيادة والمرحوم الدكتور يحيى عويس
وعائلة الحمادي بكفر الشيخ
وشيعت الجنازة امس والعزاء اليوم
بدار المناسبات بالمريلاند بمصر
الجديدة ومستقلم لجنة العزاء الثانية
بدوار العائلة بطنطا مساء الجمعة
٢٣-٧ برقيا ٥٧ شارع الحجاز
مصر الجديدة

دكتور
أحمد فتحي سرور
رئيس مجلس الشعب
ينعى بمزيد من الحزن والاسى
المرحومة حرم الاستاذ المرحوم
حلمي عبد الاخر وزير شئون مجلس
الشعب والشورى سابقا ووالده
الاستاذ
محمد حلمي عبد الاخر
عضو مجلس الشعب
عن دائرة مركز شرطة طنطا ويسالون
المولى عز وجل ان يتغمد الفقيدة
بواسع رحمته ويلهم آلها وذويها
الصبر والسلوان

عزاء
الهيئة العامة
لنظافة وتجميل القاهرة
اللواء مجدي امين
رئيس مجلس الادارة وجميع
العاملين بالهيئة وفروعها بالاحياء
يشاطرون
السيد المحافظ
محمد عمر عبد الاخر
محافظ القاهرة
الاحزان في وفاة المرحومة
حرم المرحوم الوزير
حلمي عبد الاخر
للفقيدة الرحمة ولاسرة خالص العزاء

مدارس سان رايز
للغات بمصر الجديدة
مدير المدرسة
يشاطر السيد
عمر عبد الاخر
محافظ القاهرة
الاحزان في وفاة السيدة
حرم شقيق سيادته
للفقيدة الرحمة وللاسرة
خالص العزاء .
عاطف رمزي

البقاء لله
هاني عزيز
ينعى بمزيد الحزن والاسى المرحومة
حرم السيد الوزير
حلمي عبد الاخر
ويشارك الاخ الاكبر
عمر عبد الاخر
محافظ القاهرة
الاحزان في مصابهم
للفقيدة الرحمة وللاسرة خالص
العزاء

رجب العطار والعائلة
يشاطرون السيد
عمر عبد الاخر
محافظ القاهرة
والاسرة الاحزان لوفاة السيدة
الفاضلة حرم شقيقه
للفقيدة الرحمة وللاسرة خالص
العزاء

المصرف العربي الدولي
رئيس مجلس الادارة والاعضاء
النقابيون ومديرو العموم وجميع
العاملين بالمصرف يشاطرون الزميل
سامح حلمي عبد الاخر
في وفاة والدته
داعين للفقيدة الرحمة وللاسرة
خالص العزاء

البقاء لله
انتقلت الى رحمة الله السيدة
المرحومة كريمة المرحوم المهندس
طاهر محمد محمد
وكيل مديرية الزراعة بالاسكندرية
زوج المهندسة سميرة قايد بمديرية
زراعة الاسكندرية ووالد الدكتور
ايهاب والاستاذة ايناس وشقيق
الحاجة فايقة والدكتور فايق محمد
وكيل وزارة الصحة بالاسكندرية
والدكتور رشدي بمستشفى زفتى
العام وصبري بالقاهرة والمهندسة
رجاء والمحاسبة فريال والاستاذة
جميلات ولاعزاء للسيدات للفرنسيا
٢٢ شارع زهران رشدي - جليم
الاسكندرية

نعي محافظة الاسكندرية
المستشار السيد
اسماعيل الجوسقي
محافظ الاسكندرية
وكافة السيدات السينيوراتية
والثقافية بالمحافظة يشاطرون
السيد الدكتور
فائق معتمد
مدير مديرية الشئون
الصحية
الاحزان في وفاة المرحوم شقيق
سيادته داعين الله ان يتغمد
الفقيد بواسع رحمته ويلهم الاسرة
الصبر والسلوان

لحيد خيري
وكيل لجنة العلاقات الخارجية
بمجلس الشعب والامين المساعد
الحزب الوطني بالاسكندرية ينعى
المرحوم المهندس
طاهر معتمد
شقيق السيد الدكتور
فائق معتمد
وكيل وزارة الصحة بالاسكندرية
للفقيد الرحمة وللاسرة خالص العزاء

مستشفى القباري العام
المدير والاطباء والعاملين ينعون
شقيق
الدكتور فايق معتمد
وكيل وزارة الصحة بالاسكندرية
للفقيد الرحمة وللاسرة خالص العزاء

مستشفى الجمهورية العام
بالاسكندرية
مدير المستشفى والوكيل والعاملين
يشاطرون
الدكتور فايق معتمد
وكيل الوزارة
لمديرية الشئون الصحية بالاسكندرية
الاحزان لوفاة شقيقه - للفقيد
الرحمة

توفيت الى رحمة الله تعالى
السيدة الحاجة
افنان جمال الدين
كريمة اللواء جمال الدين زوجة
الكيميائي كمال فريد رئيس قطاع
شركة الكوكاكولا سابقا ووالدة
الدكتور محمد كمال الشريف
بالشروعات وحرم المهندس محمد
هنو بالسعودية وشقيقة حرم اللواء
فاروق حنفي واللواء حسين
والمحاسب حسن والمرحومة حرم
المرحوم المهندس زكي زيد والمرحوم
المحاسب عبده وزوجة شقيق
السيدة تحية فريد وحرم المحاسب
اسعد العطار وقد شيعت الجنازة
امس والعزاء اليوم الاربعاء
٢١-٧ بدار مناسبات مسجد
عثمان بن عفان نهاية متروا ميرغني
مصر الجديدة تلغرافيا ٢٥ شارع
محمد فريد جامع الفتح - مصر
الجديدة

انتقل للامجاد السماوية
الاستاذ
رشدي ابراهيم فرج
والد كل من المهندس ابراهيم
رشدي بمحافظة الاسكندرية وفريد
رشدي التاجر ببورسعيد ومريم
رشدي يحيى شبرا والدكتورة نادية
والانسة ايزيس وعم المرحومين
حلمي وفوزي فرج ابراهيم والدكتور
فهمي فرج ونسيب عائلات المهندس
زكي سوريال والقمص بطرس
الجبلاوي وكيل مطرانية بورسعيد
وشقيق عبد السيد وعبد الملاك
تلغرافيا ابراهيم رشدي بورسعيد

رقد على رجاء القيامة
المرحوم
زاهر
شفيق
والد برنس
وباروتيت حرم
القسس فارس
بامريكا وشقيق
المرحوم صبري وكل من جورج
وقدسي شفيق وقريب ونسيب عائلات
بشاي ونخلة وآل سلامة وفارس
وشيعت الجنازة امس والعزاء
تلغرافيا آل زاهر شفيق ٤٤ ب
طلعت حرب

سقط سهوا من نعي
المرحومة
زينب هانم احمد خضر
زوجة السيد محمد بك عبد العزيز
فهمي نجل المرحوم عبد العزيز باشا
فهمي والسيدة مي عبد الرحمن عمرو
واولادها حرم المرحوم المهندس
علي عبد المجيد عمرو

شركة
بترول خليج السويس
« جابكو »
رئيس واعضاء مجلس الادارة
واللجنة النقابية وجميع العاملين
بالشركة ينعون بمزيد الحزن والاسى
والدة الدكتور
قمر عبد الاخر محمد
بالادارة الطبية - القاهرة
للفقيدة الرحمة وللاسرة خالص العزاء

المصرف العربي الدولي
ادارة الائتمان
ينعى العاملين بالادارة السيدة
حرم الوزير حلمي عبد الاخر
ووالدة الزميل سامح عبد الاخر

شيعت امس جنازة المرحومة
المقدسة
لولو بخيت ميخائيل
حرم المرحوم معوض ميخائيل
شقيقة المقدس ميخائيل والمرحوم
عياد بخيت والمرحومة فيبة وحرم
المرحوم شفيق بشاي وحرم رمزي
حبيب وحرم ملك وعادل وشهدي
وحرم عجيب عياد وخريف ونبيل
ورومانى وحرم فهيم رمزي وخالة
جابر شفيق واخوانه ورمسيس
رمزي واخوانه وبنت اخت المرحوم
فهمي حنا واولاده والمرحوم رياض
حنا واولاده والمقدس نجيب حنا
واولاده وبنت عم ابراهيم عبيد
واخوانه ويونان جرجس واخوانه
ومكرم مرقس واخوانه وتانان
معد واخوانه وكرم محروس
واخوانه ومنصور جاب الله
واخوانه وحرم المقدس شحاته
حبش وحرم عم منير وميلاد انيس
واخواتهم وميلاد يعقوب باستراليا
واخوانه وجدة المحاسب اشرف بنك
والمهندس مكرم وحرم الدكتور كمال
صبحي والانسة جاكلين وامجد
عادل واخوانه وسمير واخوانه
ومجدي عجيب واخوانه ومدحت
ظريف واخواته وريمون نبيل واخوانه
وايمن جابر واخوانه وباسم رومانى
وقريبة ونسيبة المستشار موريس
سعيد ولويس سعيد ويؤنس ذكري
واخوانه والدكتور جميل امين وسعد
راشد وفيه مسعود وصبحي
سمور وباقي عائلات عبيد ميخائيل
وعوض دوس والنحاسة والتقاوية
والنجارين بمسرع والفي زخاري
وعبيد كساب بنجع سبع وباقي
العائلات باسيوط والقاهرة
تلغرافيا ملك ميخائيل ٦ ش
عبد الله صالح شبرا مصر

عمتنا الحبيبة
يا اغلى واحن قلب فقدناه
الشرف ومكرم واخواتهم

المستشار موريس سعيد والعائلة
يشاطرون للفقيدة الرحمة وللاسرة
خالص العزاء

رقدت على رجاء القيامة
فضيلة حبيب اقلاديوس
الموظفة بالبنك الاهلي سابقا
شقيقة الدكتور سليم حبيب زوج
السيدة غيولاحيم والمرحوم رمسيس
والمرحومة مريم حرم الاستاذ ماهر
بالي والمرحومة فايزة وعمة الدكتور
ماجد سليم والمهندسة نيفين حرم
الدكتور سامح كرم وخالة المهندس
هاني ماهر زوج السيدة دلال
صبحي والسيدة ابتسام ماهر حرم
الاستاذ شريف منير وقريبة الاستاذ
لويس زكري المحامي واخوته
وشيعت الجنازة امس والعزاء
بقاعة كنيسة مارجرجس هليوبوليس
السابعة مساء اليوم تلغرافيا
دكتور سليم حبيب - المانلة

« انا لله وانا اليه راجعون »
توفي امس الى رحمة الله
المرحوم باسم محمد رشدي
الحملاوي
نجل المهندس محمد رشدي
الحملاوي والسيدة كريمان محمد
شعبان بالهيئة العامة للتامين
والمعاشات وشقيق حرم النقيب
محمد كمال القفاص وابن شقيق كل
من احمد مجدي الحملاوي والمقدم
يسري الحملاوي وعماد الحملاوي
وحرم الحاج عفيفي قمر وحرم
المرحوم كمال القفاص وحرم المهندس
ابراهيم عبد الله وابن شقيقة كل
من دكتور عبد الرحيم شعبان
والمهندس عبد الرحمن شعبان
والدكتور عبد السلام شعبان
والعزاء بمنزل الاسرة بينها ٧
شارع ابن الحجاج

لحيد خيري
وكيل لجنة العلاقات الخارجية
بمجلس الشعب والامين المساعد
الحزب الوطني بالاسكندرية ينعى
بمزيد الحزن والدة المهندس
عادل السماحي
رئيس وعضو مجلس الادارة والمنتدب
شركة النشا والخميرة والامين
المساعد الحزب الوطني بالاسكندرية
وعضو مجلس الشورى - للفقيدة
الرحمة وللاسرة خالص العزاء

البقاء لله
شركة ابو قير للاسمدة
اسرة العاملين بالشركة ينعون بمزيد
الحزن السيدة المرحومة والدة
المهندس
عادل عز العرب السماحي
رئيس مجلس الادارة
والعضو المنتدب
الشركة المصرية للنشا والخميرة
تغمد الله الفقيدة بواسع رحمته
والهم الاسرة الصبر والسلوان

شركة المنح والصودا
المصرية
كيميائي محمد فهمي العطار
رئيس مجلس الادارة والعضو
المنتدب ينعى بمزيد الحزن والاسى
المرحومة والدة السيد
المهندس عادل السماحي
رئيس مجلس الادارة والعضو
المنتدب للشركة المصرية للنشا
والخميرة والمنظفات - رحم الله
الفقيدة واسكنها فسيح جناته
وللاسرة خالص العزاء

الاستاذ الدكتور
عبد القادر ابو عقادة
رئيس المجلس الشعبي المحلي
لمحافظة الاسكندرية
والسادة وكيلي واعضاء المجلس
يشاطرون بكل الحزن والاسى
المهندس عادل السماحي
عضو مجلس الشورى
والامين المساعد الحزب الوطني
بالاسكندرية في وفاة المغفور لها
السيدة الفاضلة والدته - اسكن
الله الفقيدة واسع رحمته

انا لله وانا اليه راجعون
توفيت الى رحمة الله الحاجة
حاكمة علي راضي
حرم المرحوم الحاج
عز العرب السماحي
والدة المهندس عادل السماحي
رئيس مجلس ادارة الشركة المصرية
للنشا والخميرة وعضو مجلس
الشورى ومساعد امين الحزب
الوطني بالاسكندرية وزوج المهندسة
سهير شمس الدين والمهندس عبد
العزيز مراقب عام الاحصاء
الزراعي بالوجه البحري زوج
الاستاذة عايدة الوسيمي والدكتور
احمد الاستاذ بكلية العلوم
بالاسكندرية زوج المحاسبة مرفت
مكرلي ومحمد بمحافظة البحيرة زوج
الاستاذة عفاف ابو زيتحار
والمهندسة رجاء السماحي مدير
ادارة الاسكان بالبحيرة حرم الدكتور
محمد سالم الشيطي بالارصاد
الجوية وشقيقة الحاج عبد الحليم
رافي بالنجيلة بالبحيرة وبنت عم
المرحومين الحاج عبد الواحد
البسومي والاستاذ ابراهيم الكارني
وقريبة ونسيبة عائلات السماحي
وراضي والمهدي والبسومي والكارني
ويونس وسليمة والدالي وخطاب
والزيات والشيشيني والوكيل ومهنا
وكساب بالبحيرة والوسيمي
وابوزيتحار والقفي وزويل بدمنهور
وشمس الدين وجابر والحرازي
والعاصي بالاسكندرية والسماحي
ونجيب وفايد بالقاهرة والزبري
بكفر الزيات وجميع عائلات الكبيلة
وقد اقيمت ليلة العزاء بدمنهور
ولا عزاء للسيدات
تلغرافيا السماحي ش الجمهورية
دمنهور

الدكتور
مصطفى كمال حلمي
رئيس مجلس الشورى
ووكيلا المجلس واعضاؤه والامين
العام والعاملون بالامانة العامة
والحرس ينعون ببالغ الحزن
والاسى المرحومة
والدة المهندس
عادل السماحي
عضو مجلس الشورى
للفقيدة التقية الرحمة وللاسرة
صادق العزاء والمواساة

المهندس
محمد عبد الوهاب
وزير الصحة والوحدة الاولى
والوكلاء ومديرو العموم وجميع
العاملين بقطاع الصناعة ينعون
بمزيد من الحزن والاسى السيدة
الفاضلة المرحومة والدة المهندس
عادل السماحي
رئيس مجلس ادارة شركة النشا
والخميرة والمنظفات والمصور الندب
ويسالون الله العلي القدير ان يتغمد
الفقيدة جناته ويلهم الاسرة الصبر
والسلوان

المهندس عادل الشهاوي
رئيس مجلس ادارة شركة الصناعات
الغذائية والسادة اعضاء المجلس
ورؤساء القطاعات ومديرو العموم
وجميع العاملين واعضاء جمعية
الخدمات ينعون ببالغ الحزن والاسى
والدة المهندس
عادل السماحي
رئيس مجلس الادارة والعضو
المنتدب للشركة المصرية للنشا
والخميرة والمنظفات - للفقيدة
الرحمة وللاسرة خالص العزاء

شركة اديفينا
للاغذية المحفوظة
رئيس مجلس الادارة
والعضو المنتدب
واعضاء مجلس الادارة المعينين
والمنتخبين ورؤساء القطاعات
والمديرون واللجان النقابية
والعاملون بمصانع الشركة
بالاسكندرية ومنطاط وبور سعيد
ينعون ببالغ حزن والاسى والدة
السيد المهندس
عادل عز العرب السماحي
عضو مجلس الشورى
ورئيس مجلس الادارة
والعضو المنتدب للشركة
المصرية لمنتجات النشا
والخميرة
ويتقدمون بخالص العزاء للاسرة
وللفقيدة الكريمة واسع الرحمة

البقاء لله وحده
اعضاء مجلس الادارة
ورؤساء القطاعات ومديرو
العموم والعاملون بالشركة
المصرية للنشا والخميرة
والمنظفات
ينعون ببالغ الحزن والاسى المرحومة
والدة المهندس
عادل عز العرب السماحي
رئيس مجلس الادارة والعضو
المنتدب للشركة المصرية للنشا
والخميرة والمنظفات وعضو
مجلس الشورى
والدة السيد
المهندس عادل السماحي
رئيس مجلس ادارة والعضو
المنتدب بشركة النشا والخميرة
للفقيدة الرحمة ولآلها الصبر
والسلوان

شرطة طنطا للزيوت
والصابون
كيميائي توفيق زغلول
رئيس مجلس الادارة والعضو
المنتدب واعضاء مجلس الادارة
رؤساء القطاعات ومديرو العموم
وجميع العاملين بالشركة ينعون
والدة السيد
المهندس عادل السماحي
رئيس مجلس ادارة والعضو
المنتدب بشركة النشا والخميرة
للفقيدة الرحمة ولآلها الصبر
والسلوان

بسم الله الرحمن الرحيم
يا ايتها النفس المطمئنة ارجعي
الى ربك راضية مرضية فادخلي
في عبادي وادخلي جنتي
صدق الله العظيم
توفيت الى رحمة الله تعالى
الحاجة
سعاد سليمان علي
حرم المرحوم الاستاذ محمد سليمان
محمد ووالدة المهندس الزراعي
مدحت محمد سليمان والقبطان
البحري احمد محمد سليمان
والصيدلي يسري محمد سليمان
والمحاسب طارق محمد سليمان
واخت كل من الاستاذ محمد سليمان
علي والمهندس احمد سليمان علي
بكندا والمرحومة حرم المهندس
مصطفى عنتر وخالة كل من
المهندسة ايمان مصطفى حرم
المهندس الزراعي احمد السيد
والمهندسة هالة مصطفى حرم
المهندس حسام الدين حسين
بالسعودية وابنة اخت المهندس
عبد الرحيم مصطفى والمرحومة حرم
المرحوم محمد طاهر محمود وحرم
كل من السادة محمود عطوة
والمهندس حسن صبري واللواء
عبد الرحيم قدري والمرحومين
احمد صادق وعبد المنعم محمود
وقريبة ونسيبة عائلات الحاج عيد
والسيد حامد رزق واللواء محمد
سالم والحاج عبد العزيز
وقد شيعت الجنازة الاثنين ١٩
يوليو ١٩٩٣ ولا عزاء للسيدات
تلغرافيا صيدلية سليمان اسكندر
ابراهيم مبامي الاسكندرية

انا لله وانا اليه راجعون
فقيد عائلة الرخاوخة ببيلاو
شيعت امس جنازة اللازم
طارق احمد ناجي
شقيق ايهاب المدرس ومحمد
بالقوات المسلحة وقريب عائلة
اولاد علي والعزاء تلغرافيا بيلاو
اعلى دبروط

البقاء لله
فقيد آل الطريجي
شيعت امس جنازة المرحوم
الدكتور
جمال الدين الطريجي
وكيل الوزارة بمستشفيات جامعة
عين شمس - وزوج شقيقة الطيار
رجائي عباس واللواء جمال واسعد
عباس وشقيق الدكتور فاروق عبد
الوهاب والمهندس صفاء وحرم
الاستاذ اسامة صدقي - والعزاء
مساء بجامع الوحدة الاسلامية
امام مستشفى الدمرداش -
والتلغراف ٣٥١ شارع رمسيس
العباسية

كلية طب عين شمس
الاستاذ الدكتور عميد الفيومي وابو خلاف
ومدير عام المستشفيات واعضاء
هيئة التدريس والعاملون بالكلية
ينعون بمزيد من الحزن والاسى
الاستاذ الدكتور
جمال الدين عبد الوهاب
الطريجي
مدير عام الادارة المركزية لمستشفيات
جامعة عين شمس السابق للفقيد
الرحمة وللاسرة خالص العزاء

ومستشفيات جامعة
عين شمس
أ.د. رئيس مجلس الادارة المركزية
ومديري المستشفيات واعضاء هيئة
التمريض وجميع العاملين
بالمستشفيات ينعون بمزيد من
الحزن والاسى المرحوم الدكتور
جمال الدين الطريجي
رئيس الادارة المركزية للمستشفيات
سابقا - للفقيد الرحمة وللاسرة
خالص العزاء

رقد على رجاء القيامة
الاستاذ وليم اندراوس
المحامي بالنقض
زوج السيدة سنية سيدهم ووالد
وجدي وكيل مدرسة شبرا الاعدادية
بنين والمهندس عهدي بالتفتيش
زراعة تليوب وهدى الاخصائية
الاجتماعية بمدرسة انصار الانسانية
الاسلامية وشقيق حليم ولطيف
وعزيز والمرحومين الدكتور زكي
ولبيب وعم المستشار عادل زكي
واخوته وعادل حليم المحامي
والدكتور هاني عزيز وشقيقته
وقريب ونسيب سامي وسعيد منير
والمرحوم فوزي عزمي والمهندس
سليمان سيداروس
وستشيع الجنازة اليوم الثانية
عشر ظهرا من كنيسة الملاك
ميخائيل بطوسون والعزاء بقاعة
الكنيسة . تلغرافيا : ٣٢ شارع
البراد - شبرا

التقرير الاستراتيجي العربي

• سجل شامل وتحليلي مفصل لأهم أحداث ١٩٩١ على المستوى الدولي/ الإقليمي/ المصري

وستضمن:

• الثورة الكونية وبداية الصراع حول المجتمع العالمي
تحليل نقدي لقيام نظام دولي جديد
• المتغيرات الرئيسية في السياسة الدولية
• واقع وقضايا النظام الإقليمي العربي.
• تطورات جمهورية مصر العربية داخلياً وخارجياً

* وتتوافر حالياً أعداد سنوات ٨٦، ٨٧، ٨٨، ٨٩، ٩٠

يطلب من وكالة الأهرام للتوزيع بمؤسسة الأهرام بشارع الجلاء تليفون ٥٧٤٧٠٦٩ ومكتباتها بالمدن الكبرى وبالفنادق والنوادي الرياضية

رئيس مجلس الإدارة
إبراهيم نافع
رئيس التحرير
السيد ياسين

يسر شركة المشروعات الهندسية لأعمال الصلب
ستيلكو
STEELCO

أن تعلن
للسادة عملائها عن توافر
أوتوبيس نصر ٩٢٤ المعدل مو٩٣ سعة ٤٣ راكب
كما يسر الشركة ان تعلن عن توافر
● شاسيهات لوري نصر ١٩٠
● قلابات لوري نصر ١٩٠ إتجاه خلفي وثلاث اتجاهات
من إنتاج شركة النصر لصناعة السيارات
وكذلك جرارات زراعية نصر يوغسلافي ٦٥ حصان

للاستعلام:
ستيلكو: الإدارة التجارية: ٣٤ ش عماد الدين - القاهرة ت ٧٥١٧٠٩/٧٦٢٩٦٣
وبفروع الشركة:
● دلتا موتورز الزقازيق ميدان التحرير ت ٣٢٢٨٤١
● دلتا موتورز طنطا ١١ ش المديرية ت ٣٣٥٥٠٧
● الالكترون الاسكندرية ٢٩ ش صلاح الدين ت ٤٩٣٣٥٩٨
● الالكترون شبين الكوم ١ ش سعد زغلول ت ٣٢٢٢١٨

للبيع نقداً وبالتقسيط وتسهيلات عن طريق بنك مصر
شرع قصر النيل لمدة ٣ سنوات بفائدة استهلاكية ٨٪

مواقف

في الصحف اعلانات عن رحلات الى الخارج. المبالغ المطلوبة زهيدة. وهي مغرية لأن تكاليف الاقامة في أسبانيا مع الطائرة ذهابا وايابا ألفا جنيه. أي مايعادل عشرة أيام في فندق خمس نجوم في مصر.. تصور!.. كيف ندعو نحن الى السياحة الرخيصة خارج مصر.. وكيف نشجع المصريين على السفر الى بلاد هي أقل جمالا وأقل امنا كاليونان وايطاليا، ولبنان التي حاربت ١٥ عاما ولاتزال تقاتل وتسيل دماؤها في الدروب وفي الغابات أسرع من صوت فيروز ووديع الصافي ودخان الحشيش الأزرق!

وهي شطارة من الشركات السياحية وكذلك من هذه الدول التي باعت الغالي بارخص الأسعار لأنها تريد أن تستغل الظروف العنيفة الطارئة في مصر.. ففي سوق السياحة سفيش يا أمة ارحميني.. اذا اغلقنا بابا في مصر انفتحت عشرات الأبواب في لبنان وقبرص وروتس وجزيرة مايوركا. التي هي أعلى جزر العالم. لأن الألمان الأغنياء يملكون كل حبة رمل فيها!

والذين سافروا في هذه الرحلات الرخيصة عادوا الى مصر يصرخون.. لأن هذه الشركات السياحية حشرتهم في الطائرات وحشرتهم أيضا في فنادق من الدرجة الثالثة وكل ثلاثة أو أربعة في غرفة واحدة، فليس معقولا طبعا أن ينامو في أجنحة مزودة بالجاكوزي مقابل هذه الملاليم التي دفعوها!!

عندنا نكتة تقول ان سيدة مات ابنها الوحيد فذهبت الى المقابر وجاءها مقرىء فاعطته قرشا لكي يقرأ على روح ابنها.. فقرأ آيات فيها عذاب جهنم.. ففزعت السيدة وهي تقول: يا ابني ده شاب صغير.. فقال لها المقرىء مستنكرا: عاوزاه يقعد على الأرائك بقرش صاغ!!

والناس لايكتشفون اللعبة أو عملية النصب هذه إلا بعد أن يسافر منهم الألوف.. ثم يرفعون أصواتهم بالشكوى عندما يكون الموسم السياحي قد انتهى!

أنيس منصور

من غير عنوان

معرض في حلوان يدعو لحمايتها من التلوث

كتب - هيثم سعد الدين:

★يقيم الاتحاد العام لرعاية شباب العمال معرضا للفنون التشكيلية تحت عنوان «حماية حلوان من التلوث البيئي» من الاحد القادم ولمدة ١٠ أيام.

المهرجان يقام بفندق قصر اليابان بجوار الحديقة اليابانية ويضم ٣٠٠ لوحة لخمسين فنانا وفنانة من ابناء منطقة حلوان.

ابراهيم الازهري رئيس الاتحاد وجه الدعوة لافتتاح المعرض لكل من محافظ القاهرة ورئيس المجلس الأعلى للشباب والرياضة وسفير اليابان بالقاهرة ود. عبدالقادر حاتم رئيس المجالس القومية المتخصصة تقديرا لاهتمام المجالس القومية المتخصصة بقضايا التلوث البيئي.

□ بوسي

□ فايزة كمال

جنة حتحوت: مسلسل يتصدى لتجريف الأرض

★ في دعوة للتصدي لعمليات تبوير الأرض الزراعية وهجرة الفلاحين لها يصور التليفزيون بعد اسبوعين مسلسلا بعنوان «جنة حتحوت» كتبه فاروق عطية ويخرجه حسن بشير ويقوم بالبطولة جميل راتب وبوسي وعايدة عبدالعزيز وحسين الشربيني وأحمد عبدالعزيز وفايزة كمال.

تصور أحداث المسلسل في القناطر والمعادي.

الرياضة سر حيوية هوليداي!

□ جوني هوليداي

★مازال نجم موسيقى الروك أندرول الفرنسي جوني هوليداي يحتفظ بحيويته ولياقته على المسرح رغم تخطيه سن الخمسين. يقول ان تجمع الآلاف في استاد باريس الرياضي في حفلاته الأخيرة يؤكد انه مازال يستطيع جذب الشباب لأغانيه.

ويرجع هوليداي سر حيويته المتدفقة الى ممارسة الرياضة لمدة ساعتين يوميا.

رئيس مجلس الشعب: يشترك غدا في مناقشة رسالة علمية

★يشترك د. أحمد فتحي سرور رئيس مجلس الشعب مع د. عبدالسلام عبدالغفار وزير التعليم الأسبق ود. أحمد اللقاني ود. محمود أبوزيد في مناقشة رسالة دكتوراه موضوعها «المنهج المقترح للتربية السياسية بمرحلة التعليم الأساسي».

الرسالة تقدمت بها هبة أحمد عبداللطيف القباني لكلية التربية بجامعة عين شمس وتجري مناقشتها ٨ مساء غد.

أخبار الصباح

● ٨٩٩ سائحا من دول غرب أوروبا وصلوا أمس الى الاسكندرية على الباخرة الايطالية "كوستا الأجوا" حيث يزورون القاهرة وبور سعيد

● ابتكر المهندس محمد كمال محمد جهاز انذار جديدا ضد السرقة والحريق يعتمد على اصدار صوت متكلم عن طريق الدوائر الالكترونية بدلا من مسجلات الصوت والجهاز الجديد يحدد مكان الخطر بدقة ويقوم بالانذار عند حدوث المشكلة في أكثر من مكان والاتصال بالجهات المسئولة للابلاغ عن نوعية المشكلة ومكان حدوثها

● احتفل اللواء حسن بنداري مساعد وزير الداخلية بخطبة ابنه الملازم اول سيد الى داليا كريمة محمود عزمي مدير عام شروق للطيران اقيم الاحتفال بقاعة ليلتي بدار القوات الجوية. وحضره وزير الداخلية اللواء حسن الألفي وكبار رجال الدولة.

● يطير اليوم الى أمريكا الطالبان بمعهد الكونسرفتوار خالد داغر «تشيللو» وهاني حسن «أوبوا» للدراسة لمدة ٣ أسابيع.

● د. مني كريمة د. محيي الدين عبدالحليم استاذ الصحافة والاعلام بجامعة الأزهر احتفل بعقد قرانها على النقيب عمرو نجل الاذاعي عبدالمجيد شكري. اجري عقد القران بدار الافتاء فضيلة المفتي د. محمد سيد طنطاوي.

● «لا للادمان» موضوع ندوة يقيمها نادي ضباط أمن القاهرة بالمنيل مساء اليوم ويتحدث فيها د. فكري عبدالعزيز عضو الجمعية العالمية للطب النفسي ويصاحبها عرض لقطات سينمائية.

إعادة انتخاب د. مصطفى الحفناوي رئيسا لجمعية خريجي الجامعات البريطانية

★ وزير الاسكان الاسبق: د. مصطفى الحفناوي اعيد انتخابه رئيسا للجمعية المصرية لخريجي الجامعات البريطانية.

كما انتخب المهندس حازم العبد نائب وزير التعمير واللواء فؤاد فريد - مساعد وزير الداخلية السابق نائبين ود. ابراهيم فوزي امينا عاما ود. هشام مخلوف امينا للصندوق ود. مصطفى ابراهيم الدمرداش امينا مساعدا للصندوق والدكاترة محيي الدين الغريب وشقيقه ناصر وليلى الباز وسمير حنا صادق وعلى نصر الوكيل والمهندس محمد محمود ابو عيد والمعماري سيد مدبولي والمهندس مصطفى كامل الغمراوي واللواء مهندس على مهني جاد الكريم اعضاء.

٤ مصريين مع أوركسترا البحر المتوسط

★ للعام السابع على التوالي يتم اختيار طلبة من معهد الكونسرفتوار للاشتراك مع أوركسترا البحر المتوسط في الحفلات التي يقدمها ابتداء من الاسبوع القادم في المغرب وفرنسا وايطاليا والمانيا.

اختيار الطلبة تم عن طريق لجنة من مدينة مرسيليا مقر الأوركسترا الذي يقوم بجولة سنوية في دول البحر المتوسط لاختيار الموهوبين في الموسيقى الكلاسيكية من الشباب «٢٢٠ عازفا».

الطلبة هم: وائل نبيل وأحمد كمال وشادي عبدالسلام ومحمد شحاتة.

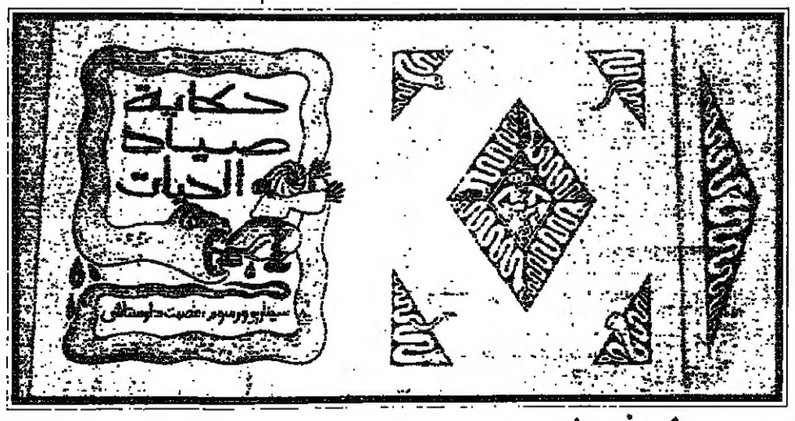

مصري يفوز بجائزة اليابان لرسوم كتب الأطفال

★ تسلم المستشار الثقافي المصري في طوكيو محمد محمود العشماوي جائزة مسابقة «نوما» لرسوم كتب الأطفال نيابة عن الفنان المصري الفائز بها عصمت دواستاشي في المسابقة التي نظمتها اليونسكو.

وقد أبدى المشاركون في حفل توزيع الجوائز اهتماما كبيرا بالكتاب الذي فاز الفنان عن رسومه وهو عن قصة «صائد الحيات». الرسم كان على ورق البردي ويعرض حاليا ضمن الأعمال الفائزة في معرض للجمهور بطوكيو. وكانت قد حضرت افتتاحه الأميرة موري ابنة الامبراطور. وسينتقل بعد ذلك الى براتسلافا في سبتمبر القادم.

Lasting Quality And After Sales Protection Is Simply
Whirlpool
فخر الصناعة الأمريكية
تلاجات ١٨، ٢٢، ٢٥، ٢٧ بالايس ميكر
غسالات ملابس ومجففات للخدمة الشاقة
مركز خدمة معتمد
قطع غيار متوفرة
شالهوفا لدى الموزع المعتمد:
أسعار لاتقبل المنافسة
٢٣ شارع النزهة - أرض الجولف - مصر الجديدة ت: ٢٩١٧٨١٨

تليفزيون جولدستار ١٤ بوصة الجديد
من مصانع الشركة العالمية للإلكترونيات
د. أحمد بهجت وشركاه
١٤ نظام
- ٤٠ قناة - ريموت كنترول
- يتم ضبط الألوان والصوت والقنوات من الريموت من خلال مؤشرات تظهر على الشاشة
- ٢ سماعة لنقاء ووضوح الصوت
- ضمان لمدة عام
- ٣٠ مركز خدمة في جميع أنحاء الجمهورية
١٠٧٩ CBT - 4355
١١٧٩ CBT - 4352
المصانع: مدينة ٦ أكتوبر ت: ٢٣٠٠٠٢، ٠١٠١١١
المعارض: ١٤ عمارات العبور ت: ٢٦١٢٩٨٥ فاكس: ٢٦٣٢٦٢٦
يباع لدى جميع محلات القطاع العام وكبرى محلات القطاع الخاص
ومحلات جولدي: ١٣ ش الخليفة المأمون - روكسي ت: ٢٩٠٩٨٤٨
١٣ ش حسن عاصم متفرع من ش البرازيل - الزمالك ت: ٣٤١١٤١٦
جولدستار GoldStar

السابعة والنصف بمشيئة الله
افتتاح أولى سلسلة محلات
Seaball
لأفخر نوعيات الأقمشة الرجالي
لأول مرة مجموعة فاخرة من
الملحق التجاري لفندق هيلتون رمسيس
الدور الأرضي ت: ٧٥٢٧٥٢ - داخلي: ١٢٢

اتحاد ملاك قرية
بالمادي مايوركا السياحية
بالساحل الشمالي الغربي - مركز الضبعة
يعلن عن طرح مناقصة عامة
بين شركات المقاولات وذلك لانشاء الوحدات السكنية الخاصة بالمرحلة الأولى. وقد تحدد يوم السبت الموافق ١٩٩٣/٨/٧ لفتح المظاريف في تمام الساعة الثانية عشرة ظهرا
وتطلب كراسة الشروط والمواصفات والرسومات الهندسية مقابل سداد مبلغ خمسمائة جنيه لا غير، من مركز التسويق والمبيعات للاتحاد، بالعنوان المذكور ادناه، على ان يكون العطاء مصحوبا بتأمين ابتدائي ١٪ من قيمة العطاء يزداد الى ٥٪ في حالة الرسو ويرفق بالعطاء سابقة اعمال مماثلة وصورة البطاقة الضريبية والسجل التجاري وللاتحاد الحق في قبول أو رفض اي عرض دون ابداء الأسباب
مركز التسويق والمبيعات بشركة ايكونوميست
٥٦ شارع الثورة - مصر الجديدة - ت ٢٩٠٠٧٢٣ - فاكس ٢٩٠١٥٥٣